El TIEMPO
Hoy: bueno con poco cambio de temp.; vientos suaves y variables
Ayer: Temp. máx., 19.2; mín., 2

LA NACION

Año LVIII — Núm. 20.036

BUENOS AIRES, LUNES 20 DE JUNIO DE 1927

MILAN ACOGIO CON ENTUSIASMO AL REY VICTOR MANUEL III

Una gran multitud lo recibió a su llegada, aclamándolo calurosamente

EN EL PALACIO REAL

El soberano visitó las escuelas de profesionales y otras instituciones

JUBILO POPULAR

(Especial de LA NACION)

MILAN, 19. — El rey Víctor Manuel visitó hoy esta ciudad para consagrar con su presencia las organizaciones fascistas de carácter social. El soberano fué recibido en la estación por el ministro de Justicia, señor Rocco, y todas las autoridades civiles y militares fascistas, formándose un cortejo numerosísimo que se encaminó hacia el Palacio Real, a través de un doble cordón de tropas y las filas de espectadores, que aplaudieron al soberano entusiastamente. Las calles por donde desfiló la comitiva real estaban profusamente embanderadas y desde los balcones se arrojó sobre el jefe del Estado una verdadera lluvia de flores.

En el Palacio Real se realizó poco después una recepción a la cual asistieron las autoridades locales y el Cuerpo Consular, para presentar sus homenajes al rey Víctor Manuel. Entre las entidades que presentaron sus respectos al Rey figuraban el cardenal arzobispo de la diócesis, el podestá y el prefecto de Milán, los podestá de todas las localidad de la Provincia, el Cuerpo Consular en masa, incluyendo en el mismo el cónsul argentino, Sr. Etcheparehorda, representantes de la Magistratura, del Ejército y de la Marina y las personalidades más caracterizadas de la ciudad.

El rey Víctor Manuel, acompañado del ministro Rocco y de las autoridades locales, se encaminó a visitar las escuelas de profesionales, la Sociedad Humanitaria y la Casa de las Corporaciones, antiguos centros que ahora se han convertido en activas instituciones del fascismo milanés. Muchas decenas de miles de trabajadores de los sindicatos intelectuales y de las asociaciones manuales y agrícolas, se encontraban alineados en los patios y en las vías adyacentes a la sede de las corporaciones. El soberano fué acogido a los sones de la Marcha Real y del himno Giovinezza, dispensándosele después una calurosa aclamación en la cual los nombres de Víctor Manuel y Mussolini sonaban entremezclados. Después de la visita a los citados establecimientos, el Rey manifestó al podestá de la ciudad y a los directores de las corporaciones sindicales su viva satisfacción por la irreprochable eficiencia que había notado en el funcionamiento de las mismas.

Al mediodía el monarca asistió, en el anfiteatro de la Arena, a un magnífico espectáculo gimnástico y militar. El estadio estaba atestado de una concurrencia alborozada, que no bajaba de treinta mil personas, y en la cual se hallaban representadas todas las organizaciones fascistas de las escuelas. El aspecto que presentaba el recinto era verdaderamente extraordinario, siendo tan entusiastas las demostraciones de lealtad tributadas al soberano que cabe reputarlas de inolvidables.

Después del festival gimnástico, el Rey se trasladó al hipódromo de San Siro, donde se repitieron las demostraciones dinásticas en forma tan efusiva como en los actos anteriores. El rey Víctor Manuel asistió a la carrera Gran Premio de Milán, con 600.000 liras, sobre 3600 metros. En esta prueba tomaron parte once de los mejores productos del turf italiano, y uno francés, que no llegó a figurar en la largada, cruzando primero el disco el caballo Cranach, del Sr. Federico Tesio, a quien el Rey felicitó calurosamente por el bello estilo en que triunfaron los colores de su caballeriza.

Desde el hipódromo el Rey se trasladó nuevamente al Palacio Real y por la noche concurrió a una brillantísima recepción organizada en su honor en el palacio del senador Bocconi y su esposa, doña Javotte Villahermosa de Bocconi, dama de corte.

Las mansiones del centro de la ciudad muestran fastuosas iluminaciones y en las principales plazas y calles de Milán las bandas militares y de las instituciones públicas ejecutan la Marcha Real y los himnos patrióticos. En todas partes el desborde del entusiasmo del público es patente, oyéndose frecuentes vítores a la casa de Saboya y al jefe del Gobierno. En conjunto las manifestaciones del pueblo milanés ante la visita del soberano han superado todas las esperanzas que se habían forjado, revistiendo contornos de una cálida afirmación de sentimiento monárquico y de firmísima consolidación de fuerzas fascistas.

INAUGURACION DE UNA FUENTE

ROMA, 19 (H).—Comunican de Lucera que ha sido inaugurada hoy en aquella localidad una fuente monumental. Durante el acto hizo uso de la palabra el secretario general del Partido Fascista, Sr. Turati, quien fué calurosamente aplaudido por los numerosos asistentes.

EL PRINCIPE HUMBERTO

NAPOLES, 29 (H). — El príncipe Humberto asistió a las regatas efectuadas en este puerto, entregando los premios a los vencedores en las diversas pruebas.

EL CUARTEL EN QUE SIRVIO MUSSOLINI

VERONA, 19 (H). — El cuartel del 6o. regimiento de bersaglieri, donde el Sr. Mussolini sirvió en calidad de cabo, ha sido bautizado hoy con el nombre del jefe del Gobierno, lo que dió lugar a una solemne ceremonia.

EL AUGUSTEO

Celebró el primer millar de conciertos orquestales

(Especial de LA NACION)

ROMA, 19.—Anoche se celebró en la sala del Augusteo el primer millar de conciertos orquestales, en los cuales han intervenido los principales maestros concertadores de toda Italia. El ciclo orquestal que anoche tuvo una brillante culminación se inició hace veinte años, con gran influencia sobre la educación musical italiana, ya sea adiestrando la orquesta y los solistas, o bien difundiendo el gusto por la música orquestal entre el público, que antes estaba más habituado a la ópera. En esta forma se ha promovido la formación de la nueva escuela sinfónica, la cual ya ha producido óperas notables.

Vestigios de la civilización maya hallados en Yucatán

NUEVA YORK, 19 (H).—Comunican de Méjico que el doctor Morley, director de la comisión exploradora de la región Chichen-Itza, anuncia que se han descubierto notables frescos pintados en las ruinas de Yucatán en una nueva y suntuosa cámara recién excavada, y cuyas paredes están decoradas en forma semejante a los templos de Teotihuacan. Estos frescos están maravillosamente conservados, y cuando se descifren los jeroglíficos, que aun no se han estudiado, hay la seguridad de que aportarán interesantes datos de la historia de la civilización maya, muy anterior a la conquista española.

CAUSO IMPRESION EL DISCURSO QUE POINCARE PRONUNCIO EN LUNEVILLE

Hizo notar que Francia no se halla satisfecha con la actitud asumida por Alemania

ALSACIA Y LORENA

(Especial de LA NACION)

NUEVA YORK, 19 (AP). — "The New York Herald Tribune" publicará mañana el siguiente telegrama, que ha recibido de su corresponsal en París:

"El jefe del Gobierno, M. Raymond Poincaré, en un discurso que pronunció en Luneville, en la Lorena, hizo notar que Francia no estaba satisfecha con la actitud asumida por Alemania después de la guerra, y aseguró que la política conciliatoria de M. Briand no era aceptada francamente por el Gabinete alemán de coalición. Protestó contra la agitación iniciada en Alemania en favor de la revisión del plan Dawes y contra la tendencia de cierta parte de la población alemana a considerar a Alsacia y Lorena como territorios alemanes, y por el desprecio que muestra parte de la prensa alemana por su persona.

"El jefe del Gobierno declaró que se le representaba como un maniático incapaz de tener otros designios que los de la venganza, a pesar de que Francia no solamente detesta la guerra, por lo mucho que han sufrido Alsacia y Lorena, sino que tiene toda clase de razones para seguir manteniendo las relaciones amistosas con los países vecinos, y que la paz, desde que ha sido proclamada, no ha sido amenazada por Francia.

"Dijo el jefe del Gobierno que Francia continuará exigiendo seguridades en la frontera y el pago de las reparaciones. Hizo notar que hace solamente quince días Alemania envió a Lisboa un barco de guerra cuyo nombre es Alsace, y agregó que poco después de la firma del pacto de Locarno un importante ministro del Reich declaró que la renuncia a la fuerza armada había sido dictada por las demás potencias, que decidieron que Alemania no debería poseerla, manifestando, además, que el pueblo alemán no había hecho ninguna renuncia moral.

"M. Poincaré aseguró luego que esta interpretación del espíritu de Locarno no correspondía con los sentimientos de Francia. Terminó diciendo que dentro de dos años Alemania exigirá la revisión del plan Dawes, y que eso significará la suspensión de los pagos en concepto de reparaciones.

"El discurso del jefe del Gobierno, que causó honda impresión, ha sido publicado por casi todos los diarios".

Inauguró el Congreso Mutualista

PARIS, 19 (H).—El jefe del Gobierno inauguró hoy en la ciudad de Nancy el Congreso Mutualista.

En esa oportunidad M. Poincaré pronunció un elocuente discurso, en el que hizo el elogio del papel que desempeña la mutualidad.

"En la hora—dijo—en que los profetas moscovitas prometen a las naciones agotadas por un largo período de hostilidades, de duras pruebas, de invasiones y de la pérdida de sus mejores hijos, yo no sé qué paraíso terrestre en donde el asesinato legal es elevado a la altura de una institución y en donde la igualdad se establece en medio de la sangre y de las ruinas, la mutualidad continúa, sin vanas palabras y sin ruido, su obra de paz y de bondad. Propagando en su territorio y entre sus habitantes las ideas de cooperación intelectual y moral, Francia trabaja así por el mayor bienestar de la humanidad".

Comentario de los diarios Franceses

PARIS, 20 (H).—En su edición de hoy, lunes, "Le Journal" comenta el discurso pronunciado por el jefe del Gabinete, M. Poincaré, en Luneville, declarando que las palabras del jefe del Gobierno francés están llenas de firmeza y de generosidad hacia Alemania.

Por su parte "Le Petit Parisien" declara que M. Poincaré ha proclamado en Luneville la voluntad de paz que anima a Francia.

LA CARNE DE FRIGORIFICO ARGENTINA

El próximo acuerdo entre importadores norteamericanos y británicos

LONDRES, 20 (H).—En su edición de hoy, lunes, "The Wéstminster Gazette" anuncia que el próximo acuerdo entre los establecimientos norteamericanos y británicos de carne de frigorífico procedente de la República Argentina, hará cesar la rivalidad que existe desde hace dos años entre los importadores de ambas Naciones.

LA VISITA DEL REY FUAD DE EGIPTO A LONDRES

Lo acompañará su primer ministro, Sarwat Bajá

EL CAIRO, 19 (H).—En los círculos oficiales de esta Capital se anuncia que el primer ministro, Sarwat Bajá, acompañará al rey Fuad en la visita que el soberano egipcio realizará próximamente a Londres.

Congreso de la Seda

ROMA, 19 (H).—Comunican de Milán que se inauguraron las sesiones del Segundo Congreso Europeo de la Seda, con la asistencia de 450 delegados.

El Congreso se pronunció en favor de la creación de la Federación Internacional de la Seda, con asiento en París. El estudio del proyecto definitivo fué confiado a los miembros de la delegación francesa, que preside M. Fougere.

BYRD EXPLICA LOS PROPÓSITOS DE SU PRÓXIMO VUELO

Estudiará el efecto de la niebla, el viento y los temporales sobre el avión

REGIONES BORRASCOSAS

Piensa salir al atardecer para llegar a Terranova con el alba

EL ATERRIZAJE EN PARIS

(Especial de LA NACION)

ROOSEVELT FIELD, 19. — El representante de LA NACION ha entrevistado al comandante Byrd, quien dió principio a sus declaraciones con las siguientes palabras:

—Lindbergh y Chamberlin partieron en las primeras horas de la mañana, pero yo pienso remontar el vuelo a las 18. De esta manera habremos llegado a Terranova poco después del alba del día siguiente y podremos orientarnos sobre tierra antes de seguir rumbo hacia el mar. Ello también nos ofrecerá la ventaja de aterrizar en París de día.

Manifestó luego el comandante Byrd que el efecto que pueden tener la niebla, el viento y los temporales, así como la altura, sobre el avión será estudiado minuciosamente. Añadió que en lugar de temer las regiones transatlánticas borrascosas y de baja presión, los pilotos en el futuro aprenderán a valerse de ellas, con el fin de efectuar travesías más rápidas y más seguras. Un conocimiento más amplio de la velocidad de los vientos hacia el Occidente, que soplan continuamente a gran altura, hará posible—según dijo—un vuelo sin etapas alrededor del mundo.

—Nuestro propósito — hizo notar Byrd — es establecer ciertas reglas generales acerca de los vientos sobre el Atlántico. Sabemos, por ejemplo, que los aviones deberían aprovechar el movimiento circular de las regiones de baja presión para ser llevados hacia Europa con gran velocidad, volando sobre el borde sur del temporal el viajar en dirección oeste. Esto significa que tal vez puedan garse de 50 a 65 kilómetros por nora sobre la velocidad que las hélices imprimen al avión. Deseamos conocer mejor los cambios que se producen en la dirección y en la velocidad de los vientos en distintas alturas. Sabemos que al adquirir una velocidad de 18 kilómetros por hora el viento sudoeste cambia su dirección hacia el oeste, y que su velocidad llega al máximo a una altura de cerca de 500 metros, en la que, generalmente, disminuye a razon de dos kilómetros por cada 350 metros. Cuando se ha alcanzado una altura de 1000 metros, aproximadamente, comienza a aumentar de nuevo. Queremos conocer mejor tan extraña ley de los aires para que los aviadores del porvenir puedan valerse de ella. Si podemos alcanzar una altura de 7500 metros, esperamos que el viento del Oeste empujará nuestro aparato durante todo el vuelo sobre el Océano, hasta Europa, y no dudamos nada. En realidad, llegará una época en que algún aviador aprovechará el viento del Oeste, que sopla en las grandes alturas a razón de 13 kilómetros por hora, para realizar un vuelo alrededor del mundo. A gran altura, la hélice no funciona con la misma eficacia, a causa del enrarecimiento del aire, pero el viento propio compensa con creces este inconveniente. La importancia de compilar datos acerca de los vientos del Atlántico queda demostrada por el hecho de que la distancia entre Europa y los Estados Unidos es más larga en 400 millas que entre los Estados Unidos y Europa. La diferencia se debe al hecho de que el aparato que vuela desde Europa tiene el viento en contra, mientras que el que vuela de los Estados Unidos a Europa es empujado por ese mismo viento. Por esta misma razón, Nungesser y Coli hubieran tropezado con mayores dificultades para llegar a los Estados Unidos que los aviadores norteamericanos para llegar a Europa. Es ésta la primera vez que hemos podido formarnos una idea de cómo son las tormentas en el Atlántico, y cuando los vuelos a través del Océano sean una cosa común los aviadores tendrán informaciones exactas basadas en los datos que facilitarán las estaciones costeras y los centenares de barcos que recorrerán el mar. Teóricamente, se cree que la mayoría de las tormentas del Atlántico empiezan en la gran extensión helada de Groenlandia. Opino que esto es verdad, y lo mismo cree el profesor W. B. Hobbs, de la Universidad de Michigán, que en breve establecerá una estación meteorológica en Groenlandia. La comparación de los informes de aquella estación y los que se reciban de los barcos por radiotelegrafía servirá para trazar los gráficos de las tormentas, y los aviadores transatlánticos no tendrán que hacer conjeturas acerca del estado del tiempo. Otra cosa que espera determinar la expedición consiste en saber si puede haber una banda de aire claro entre las brumas y las nubes. Nuestra opinión corriente, por ahora, es que la bruma no es más que una nube que descansa en el aire o en el agua, pero queremos saber definitivamente si es posible para el aviador que se encuentra en vuelo por la bruma, encontrar una faja clara encima de ella y debajo de las nubes.

El comandante Byrd declaró, además, que su aparato, probablemente consumirá unos 120 litros de nafta por hora, término medio, y que desarrollará una velocidad media de 140 kilómetros por hora, realizando el motor 1450 revoluciones por minuto. El aparato podrá volar 6720 kilómetros con una carga de 5200 litros de nafta, sin tomar en cuenta los efectos del viento. Aunque se espera que el consumo de aceite no pasará de 84 litros, el aparato cargará 216 litros, por las posibles filtraciones. En total, el aparato llevará una carga de 8000 kilogramos.

W. W. Davies

MUSTAFA KEMAL LLEGARA A CONSTANTINOPLA

CONSTANTINOPLA, 19 (H). — Próximamente llegará a esta ciudad el Presidente de la República de Turquía, Mustafá Kemal. El primer magistrado turco ha declarado que se siente cansado y que desea pasar en Constantinopla un período de descanso.

Choque de trenes en Rusia

MOSCU, 19 (AP). — En Sumgart, cerca de Bakú, chocó un tren de pasajeros con otro de carga. A causa del accidente cinco personas perdieron la vida y ocho quedaron heridas.

OFRECIOSE LA JEFATURA DE LA MISION URUGUAYA EN EL HOMENAJE A MITRE

El Presidente de la República, Dr. Campisteguy, ha ofrecido el cargo al ex ministro de Relaciones Exteriores doctor Pedro Manini Ríos

LA ADHESION DEL GOBIENO DE CORDOBA

(Especial de LA NACION)

MONTEVIDEO, 19. — El Presidente de la República ha ofrecido la presidencia de la Embajada extraordinaria que concurrirá a Buenos Aires en ocasión de la inauguración del monumento a Mitre, al ex ministro del Interior y ex canciller Dr. Pedro Manini Ríos, que ha ocupado los más altos cargos en la República, y ha dejado en todos ellos señalado su paso por una brillante y tesonera labor, que ha acrecentado constantemente el relieve de su personalidad.

El P. E. de Córdoba dictó un decreto de adhesión

Córdoba, 19. — El P. E. dió hoy un decreto que dice así:

"El Gobierno de Córdoba está invitado a concurrir a la inauguración del monumento al general Mitre, que se verificará el 8 de julio en la Capital Federal. Mitre ascendió en su país a todas las cumbres de la vida intensa, fué armonía de todas las virtudes, equilibrio de la acción progresiva, símbolo y fe en la historia de la República.

"Por lo tanto, el gobernador de la Provincia decreta:

"Adherirse al homenaje consagrado a su memoria y designar al doctor Miguel Angel Cárcano para que lo represente en ese acto y comunique el presente decreto grabado en tabla de bronce."

Comisión Nacional de la Juventud

Esta tarde, a las 18, tendrá efecto en uno de los salones del Majestic Hotel la reunión convocada por la Comisión Nacional de la Juventud para cambiar ideas acerca de la participación que ha de tomar dicha comisión en los homenajes que se tributarán al general Mitre en ocasión de la inauguración de su monumento.

En esta reunión, a la que asistirán delegados de comisiones similares de las provincias y territorios, deberá quedar constituída la Junta Ejecutiva, que tendrá a su cargo el cumplimiento de las resoluciones que se adopten.

Comisión de Homenaje de la Boca

En la última asamblea de delegados de las instituciones adheridas al homenaje que rendirá el vecindario de la Boca al general Mitre se esbozó el programa que se realizará. En su preparación intervinieron delegados de las diversas asociaciones, revelando el entusiasmo e interés que ha despertado la iniciativa en este populoso barrio de la Capital.

El proyecto aprobado consta de varias partes, entre ellas la organización de una gran manifestación cívica, en la que participarán todas las instituciones locales. Encabezará la columna patriótica una banda de sesenta profesores. En una carroza cedida por la empresa Falcone, convenientemente adornada y custodiada por soldados del Cuerpo de Bomberos Voluntarios, será llevada la ofrenda que el pueblo de la Boca depositará al pie del monumento del patricio.

Se acuñarán medallas conmemorativas y se publicará un folleto, que serán distribuídos a las sociedades, delegados y pueblo en general.

Dados los preparativos y el entusiasmo que reina en la población, se prevé un grandioso acontecimiento, que será la manifestación evidente del cariño que se profesa a la memoria de Mitre.

Se ha designado una subcomisión que correrá con todo lo referente al acto, integrándola, además del presidente, Dr. Carlos R. Vignale, los señores Francisco Cárrega, Sebastián Cichero, Agustín Craviotto, Francisco J. Cassilli y el secretario general, profesor Amadeo Allocati.

El martes próximo, a las 20.30, se reunirán los delegados en el local de la Sociedad Cooperadora de la Educación y Biblioteca Bartolomé Mitre, A. del Valle 471.

Entre las adhesiones recibidas por la comisión de la Boca se destaca una que tiene las características de una gran significación moral: ella está dirigida al presidente honorario, don Francisco Cárrega, amigo del general Mitre y único sobreviviente de las jornadas del año 1874.

El remitente, D. Francisco Campiotti, dice, entre otras cosas:

"Grata impresión he recibido al leer en LA NACION la noticia de los trabajos iniciados en la Boca para tributar un gran homenaje, el día de la inauguración del monumento, al ilustre prócer general Bartolomé Mitre. Será elocuente el gran amor, respeto y veneración que late en todos nuestros corazones hacia esa figura, gloria y honra de su patria y de la América entera.

"Gran regocijo debe ser para usted, que jamás defeccionó, ni siquiera un instante, de las filas de ese glorioso e inmortal prócer, acompañándolo tanto en la adversidad como en la glorificación, siempre firme y convencido de la grandeza de los ideales que sostenía.

"Acompaño con todo mi corazón a los boquenses en el homenaje que rendirán, pues mucho he querido a ese argentino, y que para gloria del Uruguay fué nuestro también, pues no sólo nos amó con su noble corazón, sino que en las filas de nuestro Ejército derramó su sangre por la victoria de la Justicia y la grandeza de esta mi patria.

"Acepte el humilde óbolo que le envío, para que el día en que se descubra su monumento llegue hasta él aunque sólo sea una nota en los himnos de glorificación que ante el bronce se ejecutarán, en nombre de este uruguayo que tanto lo venera."

Asociación La Cruz Verde

En la reunión celebrada ayer por La Cruz Verde se resolvió adherirse a los actos que se efectuarán con motivo de la inauguración del monumento a Mitre, designando a los Sres. Silvio Tatti, Leopoldo Wimmer, Sergio Piñero, Gaspar Cornille, Manuel S. Calvo y Agustín Sobrero, para que representen a la asociación.

EL MINISTRO ARGENTINO OFRECIO UN BANQUETE A HERRIOT Y PAINLEVE

Los ministros del Uruguay, Chile y la Argentina invitaron a un almuerzo al ingeniero Serrato

ECOS DE LA PRENSA

PARIS, 19 (H). — Los diarios se hacen eco en sus ediciones de hoy de las brillantes proporciones que alcanzó el banquete ofrecido por el ministro argentino D. Federico Alvarez de Toledo en honor de los señores Herriot y Painlevé, ministros de Instrucción Pública y de Guerra, respectivamente.

El almuerzo a Serrato

PARIS, 19 (H).—Después del almuerzo en honor del ex presidente del Uruguay, D. José Serrato, ofrecido por los ministros del Uruguay, Chile y la Argentina, D. Federico Alvarez de Toledo asistirá al Gran Steeple Chase que se disputará en Auteuil, invitado especialmente por el presidente de la República, M. Doumergue.

POLITICA RUMANA

El príncipe Stirbey ha encontrado dificultades para desarrollar su labor gubernativa

PARIS, 10 (AP). — Según las últimas noticias procedentes de Bucarest, el Gabinete presidido por el príncipe de Stirbey, no ha presentado su renuncia. El 30 de este mes tendrá lugar un Consejo de Gabinete bajo la presidencia del primer ministro, y se espera que en él se llegará a una solución de las dificultades pendientes entre los diferentes partidos.

Los liberales no creen en Stirbey

PARIS, 19 (AP).—Un despacho de Bucarest recibido anoche dice que circula entre los grupos liberales el rumor de que el príncipe Stirbey será reemplazado el próximo martes por el jefe de los liberales, señor Bratiano, en el caso de que el partido nacional agrario, al frente del cual se halla el señor Manin, declinase la propuesta liberal, tendiente a la unificación de los partidos bajo la misma plataforma nacional.

Según se dice, el Partido Liberal duda de que el príncipe Stirley se atreva a sostener unas elecciones libres en el actual estado de desorientación del espíritu público. El partido nacional de los agrarios, que está resuelto a presentar una lista separada de candidatos, contestará, probablemente, a la proposición del Partido Liberal el 21 del corriente.

Se anuncia que el rey Fernando se trasladará mañana a su residencia veraniega de Sinaia.

STRESEMANN Y EL PREMIO NOBEL

OSLO, 19 (AP). — El Dr. Stresemann informó al Comité Nobel que el 29 de este mes pronunciará en esta Capital un discurso agradeciendo el otorgamiento del Premio Nobel de la Paz.

LINDBERGH FUE RECIBIDO TRIUNFALMENTE POR LA CIUDAD DE SAINT LOUIS

Más de medio millón de personas vitorearon al aviador durante el desfile

LOS ULTIMOS FESTEJOS

ST. LOUIS, 19 (AP).—Esta ciudad tributó hoy el homenaje final al arrojado aviador Lindbergh, ídolo de la Unión. Más de 100.000 personas se congregaron para dispensarle una gran recepción al aire libre.

Esta noche terminará el programa oficial de festejos en honor del aviador y éste podrá finalmente disponer de sus actos y decidir acerca de sus actividades futuras. Si bien no se ha indicado hasta ahora en qué consistirán, es probable que Lindberg consagre sus servicios al tráfico aéreo cuyo centro es St. Louis.

El recibimiento de que ayer se hizo objeto al aviador en esta ciudad fué el más grande que St. Louis ha hecho a personalidad alguna. Más de medio millón de hombres, mujeres y niños lo vitorearon continuamente a lo largo del trayecto de doce kilómetros del desfile, mientras que disparos de bombas, sirenas, campanas, revólveres, trompetas, gongs y otros medios para hacer ruido atronaban el aire, dando carácter singular al recibimiento que le deparó su ciudad natal.

IMPORTANTES MEJORAS URBANAS EN BILBAO

BILBAO, 19 (AP).—Ha sido aprobado el presupuesto extraordinario de 60.000.000 de pesetas para realizar mejoras urbanas en Bilbao. Serán anexionadas las localidades de Deusto, Begoña y Erandio, y se harán dos grandes puentes para Begoña y Deusto; se mejorará el tráfico y se construirá un nuevo mercado. La ciudad quedará preparada para responder a las necesidades del aumento de población.

La catástrofe de Medellín causó veinte víctimas

Las pérdidas materiales se hacen subir a más de un millón de pesos

BOGOTA, 19 (AP). — Ha producido consternación la catástrofe ocurrida en la fábrica de tejidos de Rosellón, cerca de Medellín.

Se han sacado de las ruinas veinte cadáveres. El administrador, señor Uribe Piedrahita, encontró una muerte heroica al intentar salvar a las tejedoras.

Los habitantes de Medellín se encuentran estremecidos de dolor por esta tragedia, que enluta a numerosas familias.

Las pérdidas materiales se elevan a más de un millón de pesos.

El separatismo en Bélgica

BRUSELAS, 19 (H). — Comunican de Amberes que la policía allanó y registró algunos locales de separatistas flamencos, incautándose de numerosos documentos.

HOY INICIARA SUS SESIONES EN GINEBRA LA CONFERENCIA NAVAL CONVOCADA POR COOLIDGE

Tomarán parte Gran Bretaña, el Japón y los Estados Unidos

FRANCIA E ITALIA

Tendrán observadores en la conferencia que será presidida por el almirante Gibson

REDUCCION DEL TONELAJE

GINEBRA, 19 (AP). — El mensaje que la delegación norteamericana presentará a la Conferencia sobre limitación de los armamentos navales, convocada por el presidente Coolidge, que se inaugurará mañana, con la intervención de Gran Bretaña, el Japón y los Estados Unidos, y con la asistencia de Francia e Italia como simples observadores, contendrá, probablemente, la manifestación de que el Gobierno de Wáshington está dispuesto a ir tan lejos como cualquier otro país en la reducción del tonelaje de cruceros, destroyers y submarinos.

Aunque todas las delegaciones conservan un silencio de esfinge, prevalece la impresión de que la delegación norteamericana presentará un proyecto detallado, recomendando la adopción de un límite mínimo y máximo para la fijación del tonelaje total de las tres categorías de buques arriba mencionadas, lo que seguramente facilitará el desarrollo de las discusiones, indicando al mismo tiempo de una manera muy política que los Estados Unidos, en caso de fracasar la Conferencia, quizá iniciarían un período activo de construcciones navales.

La Conferencia representará, pues, una severa prueba para las intenciones navales de las naciones y decidirá sobre si las grandes potencias navales entrarán o no en una ilimitada competencia con respecto a los armamentos.

Gran Bretaña propondrá probablemente la reducción del tonelaje de cada crucero, que en la Conferencia de Wáshington había sido fijado en diez mil, proposición a la cual se opondrá ciertamente la delegación norteamericana. En algunos círculos se dice que propondrán también la reducción del tamaño de los buques de batalla.

El vicealmirante japonés Saito rendirá tal vez homenaje a la iniciativa del presidente Coolidge, que dió lugar a la convocación de la Conferencia. Esta será abierta por el almirante Gibson, quien, después de su elección para el cargo de presidente, dará lectura se, ramente al mensaje de salutación de Coolidge. Una vez que el almirante Hughes, hablando después del almirante Gibson, haya expuesto las proposiciones norteamericanas, los británicos presentarán indudablemente las suyas.

El delegado japonés manifestó esta noche:

¿Nuestro programa? Esperaremos y escucharemos.

La Conferencia, que se inaugurará mañana, durará quizá unas seis semanas, si todo va bien, o fracasará inmediatamente, en caso de surgir divergencia insalvables. En el mejor de los casos, es probable que se llegue sólo a un acuerdo provisional, porque Gran Bretaña supeditará su adhesión a un programa definitivo de limitación, indudablemente a la condición de que Francia e Italia no se excedan del tonelaje fijado, con especialidad en los submarinos.

Los norteamericanos sostienen el principio de que el prorrateo de 5 5 3 debe ser aplicado no solamente a los buques de batalla, sino también a las demás unidades de guerra.

Manifestaciones del ministro de Marina del Japón

TOKIO, 19 (AP). — El ministro de Marina hizo una declaración insistiendo en que el Japón toma parte en la Conferencia Naval de Ginebra para demostrar sus deseos de paz, pero que su actual fuerza naval representa el mínimo de sus necesidades. Expresó la esperanza de que se llegará a un acuerdo satisfactorio.

El idioma oficial será el inglés

GINEBRA, 19 (AP).—El idioma inglés ha sido designado como lengua oficial de la Conferencia Naval. Los delegados japoneses fueron nombrados por su Gobierno teniendo en cuenta sus conocimientos de dicho idioma. El almirante Kobayashi, quien desempeña en esta Conferencia el papel que correspondía al almirante Kuna Kato en la de Wáshington, manifestó hoy, riendo, la esperanza de que los delegados norteamericanos y británicos no tratarán de despachar los importantes asuntos de la Conferencia con excesiva precipitación, puesto que los japoneses necesitan mayor tiempo para enterarse de los documentos y discursos en inglés.

Esta Conferencia coincidirá con la última aparición en el escenario de la política europea del Vizconde de Ishii, quien regresará al Japón para ser incorporado, probablemente, al Consejo Privado.

EL FEMINISMO TURCO

Una delegación de mujeres pedirá a Mustafá Kemal modificaciones a la ley de sufragio

CONSTANTINOPLA, 19 (AP). — La Unión de Mujeres nombró una delegación para que se dirija la próxima semana a Angora con el fin de presentar una petición al presidente Mustafá Kemal, sobre modificaciones a la ley de sufragio.

La delegación incluye a Nezihe Mouhieddine, de la Unión de Mujeres, y a Safie Alí, decana de las doctoras.

Las mujeres también proyectan organizar una gran manifestación, la que se realizará pronto, con el fin de combatir el hipódromo bizantino.

LA ACADEMIA DE BELLAS ARTES DE SAN FERNANDO

Ingresó en ella el Marqués de la Vega Inclán

MADRID, 19 (AP). — El Marqués de la Vega Inclán, comisario regio de Turismo, ha ingresado en la Real Academia de Bellas Artes de San Fernando. Leyó un discurso sobre las investigaciones que dirige en Tartessos, y que hacen concebir la esperanza de que se descubran las más antiguas huellas de la civilización en Europa, las cuales, con las cuevas y pinturas prehistóricas, harán de España un centro interesantísimo para las investigaciones históricas.

Está en vías de solución el conflicto entre los Gobiernos yugoeslavo y albanés

(Especial de LA NACION)

ROMA, 19. — Decididamente ha quedado abierta de par en par la puerta para una solución amistosa en el inquietante problema de los Gobiernos de Yugoeslavia y Albania. Da base al optimismo la noticia, procedente de Belgrado, según la cual el Gobierno de Yugoeslavia ha sido oficialmente informado, a consecuencia de las conversaciones privadas sostenidas por los ministros de Relaciones Exteriores presentes en Ginebra, de que las grandes potencias, por iniciativa de Francia, han decidido realizar una nueva tentativa conciliatoria, con el fin de evitar los peligros de complicaciones que ven cernirse en el horizonte balcánico. Asimismo, las potencias han encarecido a Yugoeslavia la necesidad de derogar las medidas dictadas en contra de Albania, en vista de lo cual el Gobierno servio ha ordenado la reapertura provisional de la frontera por el lado occidental.

En esta forma la ruptura de los dos Estados ha quedado limitada al retiro de los representantes diplomáticos y a la suspensión de los pasaportes. En el deseo de mostrar hasta dónde llega su espíritu conciliador, las autoridades yugoeslavas han ordenado que los buques de la Sociedad de Navegación Yugoeslava continúen haciendo escalas en los puertos albaneses. En suma, en Belgrado han advertido, no demasiado tarde, por fortuna, la excesiva precipitación de su actitud, que estuvo a punto de desencadenar una violenta situación internacional.

Ahora, vistas las cosas con mayor serenidad, se acoge con satisfacción la actitud amistosa de las potencias porque, gracias a su mediación, se ve la forma de salir de un conflicto que parecía absolutamente sin solución.

Olindo Malagodi

EN DUBLIN SE REALIZARA UNA GRAN REUNION DE AFILIADOS DEL FIANNA FAIL

Esperarán a los diputados republicanos cuando lleguen para ocupar sus bancas

LAS PROXIMAS ELECCIONES

DUBLIN, 19 (AP).—Se sabe que desde el cuartel general de Fianna Fail se han enviado instrucciones a todas las dependencias del partido en Irlanda, para que los afiliados acudan en gran número a Leinster House, en esta Capital, el jueves próximo, cuando lleguen los diputados republicanos para ocupar sus bancas.

Se pide a los hombres jóvenes que vengan a la Capital de los distritos rurales, y que en caso de que sea posible se apoderen de toda clase de vehículos.

Se hace notar que si es posible la abolición del juramentode fidelidad, el Fianna Fail ganará las elecciones "que deberán realizarse en este año, o dentro de doce meses, a más tardar".

LA LIGA DE LAS NACIONES

Comentario de "El Mercurio" sobre la participación argentina

(Especial de LA NACION)

SANTIAGO, 19.—"El Mercurio" publica un extenso e interesante editorial con el título "La incorporación forma de la Argentina en la Liga". Se trata de un estudio técnico y crono lógico de todas sus incidencias hasta el momento actual. El editorial concluye en los siguientes términos:

"Sin pretender hacer vaticinios en las posibles ocurrencias de la política interna del vecino país, para un observador extranjero no escapa la singularidad de que este paso que la República Argentina dió en sus relaciones exteriores puede encontrarse con un nuevo período presidencial del Sr. Irigoyen, y no hay indicios para creer que el ex presidente haya modificado sus orientaciones respecto a la Sociedad de las Naciones. En todo caso, la trascendencia que la adhesión de la Argentina a la Liga puede tener en estos momentos es indiscutible. Alejados de ella el Brasil, Méjico, Ecuador, Venezuela, y desinteresados de su funcionamiento el Perú y Bolivia, que no han enviado delegados a las dos últimas reuniones, se puede comprobar un visible enfriamiento americano respecto a la Sociedad de las Naciones. El ingreso formal de la Argentina aportaría ahora elementos de vitalidad que podría llevar consigo el renacimiento del interés americano en la Liga. Así se explica la intensa acción que los círculos dirigentes de la Sociedad de las Naciones realizan para lograr que la Argentina se decida a participar activamente en las labores de Ginebra. Pero mirando este asunto desde un punto de vista exclusivamente americano, tenemos que reconocerlo como una prueba de la desintegración en que el nuevo Continente actúa en las grandes manifestaciones de la comunidad internacional. Juntos, o por lo menos coordinados, podríamos ser un factor de importancia en la marcha de los acontecimientos; desparramados y recíprocamente celosos, no podemos ser otra cosa que números de escaso valor en las asambleas mundiales.

"Se habla con insistencia del derecho internacional americano, de una organización panamericana y de una posible Liga de Naciones del Continente de Colón, pero hay que convenir con pesimismo en que todo eso no sale del reino de las palabras, y que cada vez que ese espíritu debiera exteriorizarse damos una demostración de que en el hecho no existe. Si se produce el ingreso formal de la Argentina en la Sociedad de las Naciones, y con ello se da un nuevo interés americano en esa organización, es de esperar que se buscará una coordinación, sin rivalidades ni rozamientos".

Artículo de M. Vandervelde

BRUSELAS, 19 (H).—En un artículo que publica en el diario "Le Soir", el ministro de Relaciones Exteriores de Bélgica, M. Vandervelde, refuta las afirmaciones hechas por ciertos órganos de la prensa alemana, según las cuales la partida del ministro de Relaciones Exteriores de Francia, M. Briand, detuvo los trabajos de la Conferencia.

M. Vandervelde precisa el hecho de que el orden del día de la Conferencia quedó agotado, agregando que M. Briand se hallaba seriamente indispuesto y que tenía absoluta necesidad de descanso.

EL ARTE ITALIANO EN HAMBURGO

(Especial de LA NACION)

HAMBURGO, 19. — Es objeto de elogios la exposición de arte italiano de la nueva escuela, denominada Novecientos, la cual tiene por norma conciliar las exigencias de la tradición con los anhelos de la originalidad personal. La exposición fué inaugurada en presencia

NUEVOS POBLADOS SE HAN SOMETIDO EN MARRUECOS

Se va dominando, en saltos sucesivos, el macizo central de Yebala

BAJAS DE LOS MOROS

TETUAN, 19 (AP). — Terminada la operación del Ejército sobre el Yebel Alam, regresó a esta Capital el alto comisario de España en Marruecos, general Sanjurjo, quien no ocultó su satisfacción por el éxito alcanzado por las columnas que tan excelentemente quebrantaron la resistencia enemiga en un lugar accidentadísimo.

Los rebeldes sufrieron en la operación del monte Alam muchas bajas y otros muchos se entregaron. Cayeron prisioneros centenares de indígenas y muchos huyeron ante el avance español.

Las columnas del Ejército de Operaciones establecieron varios puestos fortificados en el Norte del Yebel Buhasen, para cubrir el paso por el collado de Bebstan y por Babarosa, por donde pueden filtrarse los núcleos rebeldes.

Los núcleos jalifianos y las columnas de los jefes Alvarez Coque, Gálviz y López Bravo hicieron un extenso recorrido por los aduares y valles altos, limpiándolos de rebeldes. Estas columnas encontraron muchos cadáveres enemigos.

Ayer se sometieron, entregando su armamento, los poblados de Succan y Lahsen en su totalidad, y, además, se presentaron dos significados rebeldes.

A última hora, aprovechando el desconcierto del enemigo, fué ocupado el crestón más alto de Buhasen, el cual facilitará mucho el avance hacia el Sur, para ir dominando en saltos sucesivos el macizo central de Yebala.

LA CONDENA DEL MATADOR DE WOIKOFF

Razones en que se funda la sentencia

LONDRES, 19 (AP). — El corresponsal de la Agencia Reuter en Varsovia expone las razones en que se funda la sentencia dictada contra el asesino del representante de los Soviets en Polonia, determinadas por la singular situación de Woikoff, que justificaba la aplicación de un criterio especial.

Dice que, según la propia declaración de Kowerda, éste mató al representante soviético para vengar a los millones de víctimas rusas, lo que por sí solo basta para que se aplique un juicio especial. Agrega que la pena de muerte se recomendaría tal vez en estos tiempos en que la criminalidad amenaza asumir proporciones epidémicas, pero que en el caso de Kowerda no había que temer tales extremos, de modo que la condena a prisión perpetua parece suficiente. Existen, sin embargo, circunstancias atenuantes, como la juventud del acusado, su buena moral y sus prendas de carácter, que recomiendan la aplicación de un criterio benévolo, en la suposición de que Kowerda, una vez cumplida su pena, vuelva a convertirse en un miembro útil de la sociedad, razón por la cual el Tribunal consideró suficiente la condena a quince años de prisión.

El tonelaje de la marina mercante de Francia

El ministro de Obras Públicas, M. Tardieu, manifestó que ha duplicado desde la guerra

PARIS, 19 (H).—Informan de El Havre que con motivo de la inauguración del nuevo vapor Ile-de-France, de la Compañía General Transatlántica, el ministro de Obras Públicas, M. Tardieu, declaró que la marina mercante duplicó la cifra del tonelaje que existía antes de la guerra y, añadió que los Poderes Públicos secundarán a la marina mercante, por cuanto es menester que todos los campos de actividad sumen sus esfuerzos y se coadyuven a la rehabilitación, que con tanto ahínco persigue el jefe del Gobierno, M. Poincaré.

M. Aristides Briand sigue mejor

PARIS, 19 (H). — Continúa mejorando de la inflamación facial que sufre el ministro de Relaciones Exteriores, M. Briand.

Designación de la Academia de Ciencias Morales y Políticas

PARIS, 19 (H). — M. Lemieux, presidente de la Cámara del Canadá, fué elegido miembro corresponsal extranjero de la Academia de Ciencias Morales y Políticas.

Las discusiones sobre el nuevo empréstito

PARIS, 19 (H). — La Comisión de Hacienda de la Cámara aprobó la moción de M. Lafarge, pidiendo que se dejo a un lado toda discusión respecto del nuevo empréstito hasta su clausura.

?

Agresión en un comentario

PARIS, 19 (AP). — La policía de esta Capital realiza indagaciones para dar con el paradero de un sujeto, cicerone espontáneo de Miss Mary Stewart, empleada en el Departamento Norteamericano del Trabajo, el cual, después de prestarse para mostrarle las bellezas que contiene el cementerio del Père Lachaise, la hizo víctima de una agresión en uno de los parajes solitarios.

El malhechor atacó a golpes de puño a la visitante, le causó la rotura de dos dientes y le infirió, además, varias magulladuras. Luego, al ver aparecer a miss Steward, le arrancó una cigarrera de oro que llevaba en el bolso de mano, y se dió a la fuga. La víctima fué recogida en un estado muy lamentable, y trasladada al Hospital Británico, donde se le practicó la primera curación. Después fué internada en el Hospital Norteamericano para su completo restablecimiento.

La Cruz Roja en París

PARIS, 19 (H).—En el banquete servido en honor de M. Conill con motivo de haber sido designado presidente de los gobernadores de las diferentes secciones de la Cruz Roja, el delegado norteamericano de la Cruz Roja y el ministro de Cuba, señor Rafael Martínez Ortiz, pronunciaron discursos, en los que exaltaron la obra humanitaria y benefactora y la hospitalidad de la bella Francia.

M. Conill contestó agradeciendo la demostración.

Extradición de un evadido de la Guayana

PARIS, 19 (H).—"Le Matin" anuncia en su número de la fecha que el Gobierno pedirá la extradición del anarquista Di idonné, que se evadió del presidio de la Guayana francesa y fué luego arrestado por las autoridades policiales del Brasil.

Resultado de una elección parcial

PARIS, 19 (H).—Se realizó hoy en esta Capital la elección municipal parcial, resultando electo concejal M. Thomas, del Partido Socialista, quien obtuvo 6918 votos, derrotando a M. Sabadier, representante de la Unión Republicana, quien consiguió 7378 votos.

Ha despertado interés en G. Bretaña el próximo eclipse total de sol

LONDRES, 19 (AP).—El eclipse total de sol que tendrá lugar en las primeras horas de la mañana del 29 de este mes ha despertado, como es costumbre, la afición a las apuestas que es innata en todo deportista británico.

Los bookmakers aprovechan la ocasión y aceptan apuestas a razón de 2 por 1 a que el fenómeno será invisible. Estas apuestas están basadas en la incertidumbre que reina en esta temporada respecto a las condiciones meteorológicas de una región de cuarenta kilómetros de ancho, que cruza el país del Norte hacia el Sudoeste, es decir, desde Hartlepool, pasando por Giggleswick, hasta Blackpool.

En algunas partes de este distrito industrial se verán los efectos del eclipse durante el día, siempre que el cielo esté claro. Sin embargo, el último eclipse total fué visible en Inglaterra hace 200 años y no se prevé otro hasta 1999, de modo que se realizan grandes preparativos para presenciar el acontecimiento, tanto por parte de los hombres de ciencia como por los curiosos.

Los hombres de ciencia enviarán al Norte de Inglaterra seis expediciones con instrumentos, cámaras fotográficas y telescopios.

Mientras los sabios tratan de aprovechar en la mejor forma posible los 24 segundos preciosos que durará el eclipse total, hay centenares de miles de personas, incluyendo al Príncipe de Gales, que se dirigirán también a observarlo.

El Príncipe de Gales hará el recorrido en automóvil hasta Tality Path, en la colina de Witherstack, cerca de Carnforth.

Los Reyes en el Palacio de Buckingham, como muchos otros, se darán por satisfechos con contemplar sólo un eclipse parcial.

Veintenas de trenes especiales y aeroplanos saldrán de Londres para el Norte y millares de automóviles llevarán excursionistas a lugares adecuados.

Blackpool, Hartlepool, Southport y otros sitios se preparan para la noche de alegría que precederá al eclipse. Se organizan conciertos que empezarán a las tres horas y se dan facilidades para que se pueda beber en los bares, a los que se les ha concedido una licencia especial para que puedan servir al público desde las 4 hasta las 11, el día del eclipse.

Los hombres de ciencia de Noruega también están sumamente interesados en el eclipse, pues en aquel país será asimismo visible y en mejores condiciones que aquí.

EL VUELO DE KOENNECKE DE BERLIN A S. FRANCISCO SERA REALIZADO PRONTO

Las fábricas alemanas de aeroplanos activan sus preparativos para los vuelos transatlánticos

OTROS PROYECTOS

BERLIN, 19 (AP).—Los diarios de esta Capital se hacen eco del proyectado vuelo de Otto Koennecke a San Francisco y anuncian que los preparativos que hacen varias fábricas de aeroplanos alemanes para facilitar los tan difíciles vuelos transatlánticos de oriente a occidente han progresado hasta el punto de que no bien se hiciese más favorable el tiempo para la empresa ésta podría ser anunciada. Ello se haría simplemente diciendo que un aparato alemán ha emprendido vuelo con destino a Nueva York.

Se hace notar que por razones obvias los constructores de aeroplanos mantienen en secreto los preparativos. Se mencionan los nombres de los pilotos alemanes más afamados con motivo de los vuelos transoceánicos que se proyectan.

LA SITUACION CHINA

Manifestaciones antijaponesas en Cantón

CANTON, 19 (AP). — El populacho está organizando manifestaciones y desfiles de protesta contra el desembarco de las tropas japonesas en el norte de China, y amenaza declarar el "boycott" a los japoneses.

Los negociantes tratan de vender rápidamente sus existencias de mercaderías japonesas.

Renuncia de Borodin

SHANGHAI, 19 (AP). — De fuente china se anuncia que Miguel Borodin ha renunciado a sus funciones de consultor soviético en el Gobierno de Hankow, pero que sin embargo espera continuar en sus actividades en forma extraoficial.

La temporada lírica en Río de Janeiro

RIO DE JANEIRO, 19.—Ha sido firmado por la Prefectura, por el representante del empresario Scotto el contrato correspondiente respecto a la ocupación del Teatro Municipal para la temporada lírica del corriente año.

Atropellos de un bandolero

RIO DE JANEIRO, 19.—Los diarios publican telegramas de Recife y otras poblaciones del Norte del Brasil dando cuenta de las depredaciones que comete en aquellos territorios un bandolero de apellido Lampeo, a quien acompañan otros bandidos. Asaltaron y robaron varias ciudades y los Gobiernos y la policía de Río Grande del Norte, Ceará, Alagoas y Parahyba los persiguen.

Uno de esos bandidos cayó herido y fué hecho prisionero por la policía del Estado de Río Grande del Norte.

Llegada del profesor Agache

RIO DE JANEIRO, 19.—El profesor Agache, urbanista que viene a Río de Janeiro obedeciendo a una invitación del prefecto municipal, Dr. Antonio Prado, será recibido por una comisión de la Academia Nacional de Bellas Artes, formada por los profesores Flexas, Ribeiro, Petrus, Verdier, Saldanha, Gama, Miguel Calmon y Gastón Bahiana, la cual lo agasajará.

Declaración de dos ex revolucionarios

PORTO ALEGRE, 19.—El corresponsal del periódico "O Correio do Povo" en Uruguayana interrogó hace días, en Paso de los Libres, a los Sres. Lopes y Miguel Costa sobre los rumores de una nueva revolución. Ambos desmintieron tales versiones, declarando el señor Lopes que sólo es preciso hacer una verdadera política de pacificación.

Homenaje a unos diplomáticos en Bolivia

LA PAZ, 19. — La sociedad paceña ofreció hoy un dinner dansant en homenaje al ministro y al secretario de la Legación del Brasil.

Investigación judicial

LA PAZ, 19.—Por haberse denunciado varias defraudaciones en la Aduana de Arica se ha ordenado una investigación judicial y la suspensión de todos los empleados.

La prensa rusa ante las ejecuciones

MOSCU, 19 (AP).—Todos los diarios de la mañana unánimemente, en sus editoriales, se muestran indignados por lo que llaman "la actitud de la prensa burguesa occidental" respecto a las recientes ejecuciones en Rusia.

Dicen que mientras tolera represiones similares en las naciones occidentales, esa prensa expresa horror por las medidas que el Gobierno de los Soviets se ha visto obligado a adoptar para defenderse.

El diario "Izvestia" declara que si los obreros y campesinos no dieran un contragolpe directo y franco sus enemigos se sentirían alentados para cometer violencias.

La "Rabochy Gazeta" dice que los espías más peligrosos han sido arrestados, pero que la compasión es tal que aun hoy muchos en libertad.

Por su parte, el "Pravda" publica cifras con el fin de demostrar que las represalias cometidas contra los prisioneros en Gran Bretaña, los Estados Unidos, Bulgaria, China, Polonia y Rumania han llegado a límites mucho más extremos que en Rusia.

Movimiento de buques

RIO DE JANEIRO, 19. — Entraron los vapores Ferreir y Graecia, procedentes de Rosario de Santa Fe y Bahía Blanca, respectivamente. Salieron para Buenos Aires el Andes y el Duca degli Abruzzi.

SANTOS, 19. — Salieron los vapores Duca degli Abruzzi, Ammiraglio Bettolo, Mossella y Munargo.

FUE CLAUSURADO EN LA CAPITAL ESPAÑOLA EL CONGRESO FRANCISCANO

Los acuerdos serán elevados a la superioridad y se procurará llevarlos a la práctica

LOS CONGRESISTAS

MADRID, 19 (AP).—Hoy fué clausurado el Congreso Terciario Franciscano Ibero-Americano. Los congresistas regresaron a sus respectivas provincias y localidades.

Los acuerdos del Congreso serán elevados a la superioridad y se procurará llevarlos a la práctica.

La Sociedad de Estudios Vascos

SAN SEBASTIAN, 19 (Esp.).—La Sociedad de Estudios Vascos ha organizado cursos de verano de Técnica Antropométrica, Arquitectura, Jurisprudencia, Historia y otros, los cuales serán explicados por profesores especializados.

Homenaje al Deportivo Alavés

VITORIA, 19 (Esp.). — Se realizó el homenaje al Deportivo Alavés, que ha pasado a la primera categoría de football.

CONCURSO INTERNACIONAL DE AVIACION

Se efectuó en Bruselas y fué ganado por el piloto alemán Luiser

BRUSELAS, 19 (AP).—El aviador alemán Luiser, piloteó el monoplano de excursión construído por Farman que hoy ganó el concurso internacional en el aeródromo de Evere, de esta Capital. Asistió a la prueba el rey Alberto, quien felicitó al piloto con motivo de su espléndida actuación y después inspeccionó detenidamente el avión. Ha sido ésta la primera vez, desde la gran guerra, que Alemania ha estado representada en un concurso sportivo en Bélgica.

Coolidge felicitó a un orador sagrado

HERMOSA, South Dakota, 19 (AP). —Un joven de 20 años de edad, quien disimuló la natural emoción bajo un semblante sereno y amable, pronunció hoy su primer sermón ante el Presidente de los Estados Unidos. Con palabras simples y sinceras, expuso ante los pocos oyentes la razón que debe llevarlos a la casa del Señor, y después bajó las gradas del púlpito para recibir los plácemes del presidente Coolidge, quien los acompañó con la misma sonrisa radiante que tuvo para Lindbergh al conferirle la gran Cruz de la Aviación. El joven predicador, que se llama Rolf Lium, al que aun no se le han conferido las órdenes sagradas, resolvió dirigirse a una remota aldea del Oeste, a fin de ganarse los medios necesarios para completar sus estudios universitarios, pues todavía le falta cursar un año.

La amenaza contra Mary Pickford

HOLLYWOOD, 19 (AP).—Los conocidos artistas cinematográficos Douglas Fairbanks y Mary Pickford se dirigieron esta mañana al estudio resguardados por una escolta armada, en vista de las noticias que han circulado indicando que Mary Pickford había sido señalada como la primera víctima de un complot de secuestro.

La policía custodió toda la noche la residencia de Douglas Fairbanks.

Desmentido del abogado de Chaplin

SAN FRANCISCO, 19 (AP). — El abogado de Chaplin declaró que era falsa la noticia de que su cliente hubiese llegado a un arreglo con su esposa, Lita Grey, comprometiéndose a pagarle un millón de dólares.

La cura de la tuberculosis

(Especial de LA NACION)

PORTO ALEGRE, 19.—El Dr. Felipe Puig dió su anunciada conferencia en la Facultad de Medicina, la que versó sobre la cura de la tuberculosis en la lucha por el sistema de que es autor.

El conferenciante alcanzó el más franco éxito, recibiendo nutridos aplausos de la numerosa concurrencia.

El médico uruguayo partirá para Livramento, donde dará una conferencia, y de allí emprenderá el regreso directamente a Montevideo.

Las restricciones sobre el caucho

LONDRES, 19 (AP).—El ministro de Colonias, coronel Amery, anunció en la Cámara de los Comunes que el Gobierno no piensa abolir las restricciones Stevenson sobre el caucho.

Este anuncio fué hecho por el ministro al preguntársele si estaba enterado de la importante baja en los precios que la goma cruda ha experimentado en los últimos días, y si el Gobierno pensaba abolir las restricciones Stevenson.

El almirante Basilio Kanin

Falleció en Marsella

MARSELLA, 19 (AP). — Ha fallecido en ésta a la edad de 66 años el almirante Basilio Kanin, antiguo comandante en jefe de la Armada del imperio Ruso, de la cual fué una de las figuras más destacadas. En la Gran Guerra tuvo el comando de la flota del Báltico y con ella bloqueó esa ruta a los alemanes. Después de la revolución vino a residir en Marsella.

TODOS LOS PAISES DE AMERICA ACUDIRAN A LA EXPOSICION DE SEVILLA

Numerosas firmas particulares piden lugares para hacer sus instalaciones

UN PABELLON ESPECIAL

SEVILLA, 19 (AP). — Los Gobiernos de las Repúblicas del Uruguay y Ecuador han acordado asistir a la Exposición Ibero-Americana de Sevilla. Parece, pues, decidido que todos los países americanos concurrirán a ella, pues aun aquellos que no pueden construir pabellones especiales tendrán uno general, en el cual podrán exponer juntamente con otros.

El certamen promete ser verdaderamente grandioso. Numerosísimas firmas particulares se dirigen a las autoridades de la Exposición pidiendo lugares para hacer sus instalaciones.

La dimisión del alcalde de Sevilla

MADRID, 19 (AP). — "El Noticiero del Lunes" ha publicado una información en la que dice que el Gobierno acepta la dimisión del alcalde de Sevilla, así como también la del jefe de la Unión Patriótica de la misma ciudad, por su falta de colaboración en la labor realizada en favor de la Exposición Ibero-Americana por los demás elementos gubernamentales. Dice también esta información que el Gobierno ha hecho mucho en favor de Sevilla, hasta el punto de despertar envidias en otras ciudades extranjeras.

LA JIRA DE IBAÑEZ POR EL NORTE DE CHILE

Al regresar asumirá la Presidencia de la República

(Especial de LA NACION)

SANTIAGO, 19. — El coronel Ibáñez se excusó ante el Comité de Festejos de Tacna de prolongar por cuatro días su visita a aquella ciudad.

Al regresar de su jira por el Norte el coronel Ibáñez asumirá la Presidencia de la República. La ceremonia se efectuará a fines de julio, pues el Congreso, de acuerdo con la Constitución, lo proclamará el 11 del próximo mes.

El nuevo palacio de Gobierno

SANTIAGO, 19.—La construcción del nuevo palacio de Gobierno, que se levantará a los fondos del actual edificio de la Moneda, frente a la Alameda de las Delicias, costará cerca de ocho millones de pesos.

CHAMBERLIN Y LEVINE LLEGARON EN EL COLUMBIA A LA CAPITAL AUSTRIACA

De Berlín se dirigieron a Munich, donde descendieron, volando después hasta Viena

EL ATERRIZAJE

BERLIN, 19 (AP). — Los aviadores norteamericanos Chamberlin y Levine emprendieron el vuelo hacia Viena, por la vía de Munich, en el avión Columbia.

La llegada

VIENA, 19 (AP). — Chamberlin y Levine llegaron procedentes de Berlín, después de haber descendido en Munich.

El aterrizaje en esta Capital se efectuó a las 19.24 en medio de una intensa lluvia.

Las más altas autoridades de Gobierno de Austria y de la Municipalidad de la Capital, así como todos los miembros del Estado Mayor austriaco se habían reunido dentro del cercado reservado para el aterrizaje, fuera de cuyas barreras se hallaba congregado un público inmenso que recibió a los aviadores a su llegada con una grandiosa ovación. Chamberlin y Levine fueron llevados en andas.

Las esposas de los aviadores descendieron poco después de uno de los numerosos aeroplanos de la escolta.

LA PRESIDENCIA DEL SENADO PERUANO

LIMA, 19 (AP). — Se puede anticipar que la presidencia del Senado del próximo período será ocupada por don Roberto Leguía, hermano del presidente de la República, D. Jesús Salazar será reelegido presidente de la Cámara de Diputados.

El senador Leguía cuenta con la adhesión de numerosos elementos liberales.

Conferencia con el presidente

LIMA, 19. — El primer magistrado, D. Augusto Leguía, ha celebrado varias conferencias sobre la actualidad política con miembros del partido nacional democrático reformista.

Sacco y Vanzetti

En Monterrey se realizó una manifestación de protesta

MEJICO, 19 (AP).—Despachos recibidos de Monterrey dicen que un numeroso grupo de obreros hizo ayer una manifestación frente al Consulado de la Unión, en la que se pronunciaron discursos de protesta por la condena de Sacco y Vanzetti.

Se rindieron ocho caudillos mejicanos

Se declara que ha sido reprimida la rebelión del Estado de Colima

MEJICO, 19 (AP).—Según se informa, ocho caudillos de las bandas de rebeldes que operaban en el Estado de Colima se rindieron a las fuerzas federales y convinieron en cesar en sus actividades ilegales a cambio de la promesa de clemencia. Se declara que ha sido virtualmente reprimida la rebelión en dicho Estado.

Las representaciones diplomáticas de Chile y el Perú

MEJICO, 19 (AP).—Los funcionarios del Ministerio de Relaciones Exteriores declaran que tanto Chile como el Perú han iniciado gestiones extraoficiales con el propósito de elevar el rango de sus Legaciones al de Embajadas.

Un proceso

LONDRES, 19 (AP). — La Corte policial de Westminster, al continuar la consideración del juicio relativo al cadáver de una mujer encontrada en un baúl, en el que se acusa a John Róbinson de haber asesinado a Mrs. Donati, llegó a la conclusión de que Róbinson debe ser sometido a juicio ante el Tribunal de Old Bailey y condenado a la pena capital.

EL URUGUAY RINDIO UN HOMENAJE A LA MEMORIA DEL GENERAL ARTIGAS

Se efectuó una peregrinación patriótica a la casa en que vivió el prócer oriental

DESFILE MILITAR

MONTEVIDEO, 19.—Se conmemoró hoy con diversas ceremonias el aniversario del natalicio del general Artigas. Entre éstos merece señalarse la peregrinación patriótica hasta Villa del Sauce, donde se conserva como monumento nacional la casa en que vivió el jefe de los orientales. Después que el público coreó el himno nacional, ejecutado por las bandas de los batallones que concurrieron por resolución del Presidente de la República, pronunciaron vibrantes discursos los Sres. Juan José Prada, por la Asociación Patriótica del Uruguay, y el capitán de fragata Domingo Gomensoro, por el Centro Militar y Naval. En seguida se organizó un desfile militar, en el que tomaron parte el batallón de infantería número 4; un escuadrón del regimiento Blandengues de Artigas y la banda de músicos del batallón 24 de Abril, al mando del coronel Ulises Monegal.

EL Prof. THEOVALD MADSEN

El presidente de la Sección Higiene de la Liga pasó por Montevideo hacia Europa

MONTEVIDEO, 19. — En el vapor Asturias pasó hoy por este puerto el profesor Theovald Madsen, presidente de la Sección Higiene de la Liga de las Naciones, que concurrió a la última Conferencia sobre la mortalidad de la infancia efectuada en Montevideo. Interrogado durante la breve permanencia del transatlántico en el puerto, el prestigioso profesor nos hizo las siguientes declaraciones:

—Vengo admirablemente impresionado de Buenos Aires. Esa ciudad es una gran Capital, donde se llevan a efecto obras culturales de vastas proporciones. En cuanto a la reciente reunión internacional, realizada en Montevideo, creo firmemente en su buen éxito, así como en la gran trascendencia social que logrará la encuesta efectuada por la Liga de las Naciones.

El Dr. Madsen se dirige a Lisboa, desde donde proseguirá por ferrocarril con rumbo a Copenhague.

El Dr. Sosa pedirá una licencia

MONTEVIDEO, 19. — Informaciones particulares, anuncian que el consejero nacional, Dr. Julio María Sosa, actualmente en Ginebra, no emprenderá viaje de regreso a fines del presente mes, como había anunciado, sino que solicitará una prórroga de su licencia, para permanecer en el Viejo Continente por lo menos hasta la última semana de julio.

Repatriación de restos

MONTEVIDEO, 19. — En el vapor Ouessant fueron embarcados hoy los restos del práctico del puerto, señor Francisco Equiluley, fallecido en 1926, para ser transportados a París, en donde residen los miembros de la familia del extinto.

Procesión de Corpus Christi

MONTEVIDEO, 19. — Con la solemnidad de costumbre se celebró esta tarde la tradicional procesión de Corpus Christi. Todas las campanas de las iglesias repicaron a las 13 horas, y poco después se formó una columna frente a la iglesia del Sagrado Corazón, la que tomó por la Avenida Diez y Ocho de Julio hasta la Catedral. Participaron en la procesión millares de damas y niñas, congregaciones religiosas y numerosos centros católicos. Bajo palio, al final de la columna, iba el arzobispo, monseñor Aragone, acompañado por monseñor Ardoino y los presbíteros Clavell y Vergara. La principal avenida de Montevideo ofreció un aspecto imponente, no sólo por la enorme cantidad de personas que desfilaron, sino también por el vistosoi marco que ofrecía el público instalado en las aceras y balcones.

El término del acto fué señalado por el arzobispo desde la escalinata de la Catedral, desde donde impartió su bendición al pueble.o

Elecciones en Salto

MONTEVIDEO, 19. — Comunicaciones telegráficas procedentes de Salto, dicen que entre algunos miembros del colegio elector de senador de ese departamento, ha surgido la candidatura del Dr. Antonio Grompone. Se ignora la suerte que pueda correr, por no estar aún establecida la cantidad de sufragios que cuenta en su favor.

Subsecretario de Guerra y Marina

MONTEVIDEO, 19. — Como se resolvió que la subsecretaría del Ministerio de Guerra y Marina sea ocupada por un elemento militar, el Dr. Campistegy designará para llenar aquel cargo, vacante por la renuncia del doctor Arturo Gaye, al capitán de fragata Carlos Carbajal, director de la Escuela Naval, actualmente en viaje de estudio por Europa.

Diputado enfermo

MONTEVIDEO, 19. — Ha sido sometido a una intervención quirúrgica, con buen éxito, el diputado nacional doctor Andrés F. Puyol. Su estado es satisfactorio.

Exposición de caricaturas

MONTEVIDEO, 19. — En el salón Maveroff será inaugurada mañana la exposición de caricaturas de conocidas personalidades, organizada por el dibujante argentino Manuel Kantor.

Monumento a Sambucetti

MONTEVIDEO, 19. — El comité de homenaje al maestro Luis Sambucetti ha confiado al escultor Luis Zorrilla de San Martín, la ejecución del monumento que se erigirá en memoria del prestigioso músico desaparecido.

LA EXPORTACION DEL TABACO PARAGUAYO

Nota respecto al probable gravamen argentino

(Especial de LA NACION)

ASUNCION, 19.—La Cámara de Comercio envió una nota al Ministerio de Hacienda en la que llama la atención respecto a las noticias asegurando que la Argentina se propone gravar la introducción de tabaco paraguayo.

Incendio en Asunción

ASUNCION, 19. — En la calle Palmas se produjo un violento incendio que destruyó dos casas, donde estaban establecidas las zapaterías Florito y la fábrica de gorras Nudelmann. Una mujer resultó herida y los perjuicios materiales son considerables.

Importación de ganado brasileño

ASUNCION, 19. — Los diarios de esta Capital dicen que el Gobierno está dispuesto a autorizar la importación de ganado brasileño, conforme a las gestiones del ministro del Brasil en ésta.

"O Jornal" de Río de Janeiro

Celebró el 9o. aniversario de su fundación

(Especial de LA NACION)

RIO DE JANEIRO, 19.—El diario "O Jornal" entró en el año noveno de su existencia y ha celebrado su aniversario con una edición de 46 páginas. Son directores del periódico los Sres. Assis de Chateaubriand y Gabriel Bernardes y redactor en jefe el Sr. Sabola Medeiros.

El periódico publica un artículo del que copiamos este párrafo:

"Organo conservador y al mismo tiempo integrado por aspiraciones de democracia, "O Jornal" ha defendido sistemáticamente el principio de autoridad, sin adular a los gobiernos, y ha planteado la causa de las libertades públicas sin medir los riesgos, pero evitando inflexiblemente lisonjear a las pasiones demagógicas".

ES ESCASO EL PERSONAL PARA LA DISTRIBUCION DE LA CORRESPONDENCIA

Mil doscientas manzanas son atendidas por sólo setenta y seis carteros

PRESUPUESTO REDUCIDO

(De nuestra agencia en Rosario)

Vuelve a insistirse en la necesidad de aumentar el personal de carteros de que dispone el Correo de esta ciudad. Sin número, en realidad, resulta reducido para la extensa zona que debe atender la casa central. Se trata, nada menos, que de mil doscientas manzanas, servidas por setenta y seis distribuidores de correspondencia.

A pesar del rápido progreso de Rosario y de su expansión agigantada, el presupuesto general de la repartición aludida no ha variado mayormente desde muchos años atrás. De este modo se cuenta con un personal escaso, que no está en relación con los 400.000 habitantes del municipio, recargándose el trabajo a los carteros para satisfacer, siquiera medianamente, las exigencias de la población.

No es lógico mantener esta situación inconveniente y perjudicial, máxime cuando en el distrito central y otros continuamente se están efectuando mejoras y aumentos de empleados. Al de Rosario parece habérsele olvidado, no obstante producir una entrada respetable al Erario público, más que suficiente para cubrir sus necesidades. Hay lugares muy cercanos al ejido urbano donde la correspondencia sólo se reparte una vez al día, y esto tiene que llamar forzosamente la atención y extrañar, pues desde el centro hasta esos sitios no son necesarios treinta minutos de tranvía. En los barrios, cabe agregar, los domingos no se distribuye ninguna correspondencia, repartiéndose los lunes la que sería del sábado por la tarde y del referido domingo.

Es conveniente, pues, que la Dirección General contemple este estado de cosas y trate de resolverlo.

En Barrio Belgrano hubo fiestas patronales

Fué un día de animación para el barrio Belgrano el de ayer, con motivo de los actos que se realizaron festejando a San Antonio de Padua. Organizados los mismos por el cura párroco del templo del lugar, R. P. Domingo Petinari, ellos contaron con la adhesión decidida del importante centro de población del paraje.

Por la mañana se oficiaron diversas misas solemnes y por la tarde se efectuó una procesión por la Avenida Mendoza, prestando en todos esos actos su concurso la bandurria del Escuadrón de Seguridad, cedida al efecto por la Jefatura de Policía.

Sesionará la Junta Reorganizadora de La Unión Cívica Radical Unificada

Esta noche, en su local de la calle Corrientes entre San Luis y Rioja, se reunirá la Junta Departamental Reorganizadora de la Unión Cívica Radical Unificada, antipersonalista, con el objeto de tratar diversos asuntos relativos a la tarea que se le ha encomendado.

Se tomarán en cuenta algunos informes sobre la marcha de la instalación de comités seccionales, recordándose nuevamente a los delegados la decisión de no aceptar subcomités. Todos los interesados deberán afiliarse en aquéllos, para la mejor organización de los trabajos partidarios.

Partió para la Capital Federal el doctor Bauer

En el tren rápido de ayer a las 8 partió para esa Capital el Dr. Jorge F. Bauer, representante de la Cámara Nacional de Comercio de Automóviles de los Estados Unidos de Norte América, quien anteanoche pronunció una conferencia sobre construcción de caminos, en los salones de la Federación Agraria Argentina, bajo el patrocinio de diversas instituciones locales.

Efectuáronse diversos actos con motivo de la terminación del Año Luisiano

Los actos organizados por un grupo de católicos con motivo de la terminación del Año Luisiano, fecha que se cumple mañana, alcanzaron marcados contornos. Por la mañana, en la iglesia Santa Rosa, se ofician ayer diversas ceremonias, que se vieron muy concurridas.

Por la tarde, en el salón teatro del Círculo de Obreros, esta institución realizó un festival artístico en obsequio de las familias de los socios y con aquel motivo. El lugar se vió totalmente ocupado y el auditorio pasó horas muy agradables.

Fueron aumentados los sueldos de unos funcionarios judiciales

Después de activas gestiones los oficiales primeros de los Juzgados de nuestros Tribunales provinciales consiguieron que la Cámara de Diputados sancionara un proyecto por el cual se elevó el sueldo de ese empleados a la cantidad de cuatrocientos pesos, suma que está en relación con la señalada responsabilidad que toca a los mismos.

Ahora se realizan activas diligencias ante los senadores para que éstos aprueben la sanción de la Cámara joven que les ha sido pasada en revisión.

Se cree que así ocurrirá, existiendo ya el convencimiento de que el Poder Ejecutivo promulgará inmediatamente la resolución aludida.

Rindió examen de competencia un empleado de la Cámara Arbitral

En la Escuela Nacional de Agricultura de Casilda una mesa examinadora especialmente compuesta tomó examen de competencia teórico y práctico a D. Ricardo O. Ríos, empleado de la Cámara Arbitral de Cereales de Rosario.

Demostró el Sr. Ríos buena preparación teórico-práctica en lo concerniente a los análisis físico-botánicos, comerciales, determinación de la humedad, clasificación, etcétera, de semillas de los productos corrientes y clasificación de las malezas comunes a las mismas, habiendo presentado como trabajo práctico un cuadro de semillas de las malezas y plagas más difundidas en los cultivos de trigo, lino, maíz y alfalfa.

Como consecuencia del excelente examen, la dirección de la citada escuela ha solicitado al Ministerio de Agricultura que se extienda al Sr. Ríos un certificado de competencia teórico-práctica en el análisis físico-botánico-comercial de semillas.

Tendrá buen resultado el enrolamiento en esta ciudad

Conforme con lo dispuesto por las autoridades militares respectivas, las oficinas de enrolamiento funcionaron ayer solamente en las horas de la mañana. La concurrencia de ciudadanos fué abundante, lográndose atender a muchos de ellos.

En el día de hoy la tarea se intensificará, pues el horario en las dependencias enroladoras respectivas será permanente, debiendo cerrarse el término esta noche a las 24.

Informes de distinto origen hacen presumir que serán muy pocos los ciudadanos de Rosario que dejen de cumplir con la ley nacional No. 11.386, debiendo los remisos sufrir las consecuencias penales establecidas en la misma.

Un cálculo aproximado determina que quedarán registrados alrededor de sesenta y dos mil ciudadanos, lo que está dentro de la cifra que se supuso en un principio. Casi con exactitud deberá conocerse entre mañana y el miércoles la cantidad de enrolados.

Elegirá nuevo presidente el Colegio de Abogados

La asamblea del Colegio de Abogados se realizará esta mañana, a las 10, en el local que la institución ocupa en el Palacio de los Tribunales, debiendo procederse a elegir un presidente, en reemplazo del Dr. Ricardo A. Ortiz; un vicepresidente, en lugar del Dr. J. M. González Sabathié, y dos vocales, para substituir a los Dres. Mario Antelo y Otto Sohle, todos por terminación de mandato.

Es probable que la reunión se aplace hasta el 1o. de julio, en cuya fecha deberá realizarse en segunda convocatoria, con el número de socios que concurran.

Circulan algunas listas de candidatos para los cargos de referencia.

También la asamblea tendrá que considerar la Memoria y el balance del ejercicio vencido.

SESIONES DEL CONCEJO

Los componentes de la mayoría pedirán hoy al intendente que convoque a período extraordinario

(De nuestra agencia en Rosario)

Conforme a lo acordado en la reunión que realizó el bloque de concejales demócratas el sábado último, en el día de la fecha la presidencia del Concejo Deliberante enviará una nota al intendente municipal solicitándole que convoque a este cuatro días a sesiones extraordinarias, para tratar los asuntos que se relacionen con la ampliación de los Bonos del consolidado de 1918 y 1920 y construcción de la nueva estación por el Ferrocarril Provincial de Santa Fe.

Por el momento no se conoce la opinión del Sr. Reynares Solari, con respecto al deseo de la rama deliberativa, pero si se toman en cuenta algunos antecedentes nada de extraño tendría que aquél no accediera. Muy probablemente mañana mismo se ha de conocer el exacto pensamiento del Departamento Ejecutivo.

En lo que se relaciona con la estación francesa, la empresa remitió últimamente los planos al intendente municipal al solo efecto de hacerle conocer su futura obra. Considera la misma que tratándose de una reconstrucción, el edificio no saldrá del terreno que ocupa hasta ahora la estación, y no tiene por qué entrar en tratos de ninguna especie con la Intendencia.

El Concejo Deliberante, es decir, los concejales de la mayoría han exteriorizado al respecto una opinión diversa y tan es así que han resuelto el pedido de sesiones extraordinarias, incluyendo ese asunto.

El Jurado de reclamaciones de valuación sesionará hoy

Esta tarde volverá a sesionar el Jurado de reclamaciones por valuación de la propiedad raíz, que preside don Luis María Mattos e integran los señores Juan Semino, Pablo Recagno, Eduardo Mackey y Juan A. Pérez, con el objeto de resolver varias solicitudes presentadas por vecinos de pueblos inmediatos a esta ciudad.

Dicha entidad trata de apresurar su tarea con el fin de poder dejar listos todos los expedientes antes de que termine el plazo acordado para las reclamaciones por exceso de avalúo.

En el Buen Pastor se realizó ayer una ceremonia

En el Asilo del Buen Pastor tuvo efec

EN LA PROVINCIA SE HAN PROYECTADO LAS OBRAS DE UN RAMAL FERROVIARIO

La línea del Ferrocarril Provincial uniría la estación El Trigo con la ciudad de Las Flores

LA FINANCIACION

(De nuestra agencia en La Plata)

El senador D. Francisco N. Carrasa ha presentado a la Cámara de que forma parte un proyecto de ley por el cual se autoriza al Poder Ejecutivo a construir un ramal férreo que arrancando de la estación El Trigo, en la línea del Ferrocarril Provincial de Carlos Beguerie a Azul, vaya hasta la ciudad de Las Flores. En sus disposiciones reglamentarias establece, además, el mencionado proyecto, que el Poder Ejecutivo fijará el ancho de la trocha y demás características técnicas de la línea y que serán declaradas de utilidad pública los terrenos necesarios para la vía y sus obras accesorias.

La construcción y ejecución de la obra se hará en un todo de acuerdo con lo dispuesto por la ley que establece la construcción de los ramales de Azul a Bahía Blanca, a Laprida y a Pehuajó, y los recursos necesarios para el pago de los estudios, expropiación de terrenos, pago de obras, material rodante, talleres y demás accesorios que requiera el funcionamiento del ramal proyectado, se tomarán de los fondos autorizados por la ley de referencia.

Los títulos que sean empleados para el pago de los gastos anteriormente mencionados gozarán de interés, amortización y colocación análogos a los autorizados por aquella ley. Dispone, por último, el proyecto que la explotación del ramal que se construirá estará a cargo de las autoridades que dirigen las líneas del Ferrocarril Provincial.

Atribuciones de la Dirección de Higiene y la Municipalidad

El asesor de Gobierno se expidió en el caso de jurisdicción que se planteó entre esas dependencias

Entre las autoridades municipales de esta ciudad y la Dirección General de Higiene de la Provincia se había producido una cuestión sobre las atribuciones de esta dependencia en los casos relacionados con la higiene y la salud pública. La Dirección mencionada y la Oficina Química realizaron inspecciones en establecimientos donde se elaboran artículos de primera necesidad, adoptando medidas de carácter sanitario, en lo que se refiere a esos productos y a la salud de los obreros, motivando ello la protesta de la Municipalidad local, que consideraba esa intervención como un avance dentro de sus jurisdicciones. La Intendencia se dirigió entonces a la Dirección de Higiene, manifestando que, de acuerdo con las leyes en vigor, debía abstenerse de proceder en la forma en que lo había hecho, dentro del territorio del municipio.

Del asunto se dió vista al asesor de Gobierno, quien acaba de expedirse, expresando que la cuestión planteada por la Intendencia es improcedente y que aquellas reparticiones tienen toda la autoridad necesaria para intervenir en los casos que afectan a la higiene pública. La salud de la población, comienza diciendo, es motivo que interesa y múltiple que se ejercita entre la Nación, las provincias y las municipalidades, con independencia en algunos casos, en forma concurrente en otros y bajo la autoridad del Gobierno de la Nación, según la gravedad del peligro y el esfuerzo que debe realizarse.

El comienzo y el límite de la acción de cada uno no es posible establecerlo en términos generales. Pero, en el presente caso—añade—es indudable que, existiendo en la Provincia un Departamento de Higiene y una Oficina Química, encargados de velar por el cumplimiento de las disposiciones relacionadas con la salud pública, la cuestión que pretende plantear la Intendencia Municipal resulta a todas luces improcedente.

Las Municipalidades, "por su ley orgánica—dice después—están en efecto facultadas para reglamentar los establecimientos e industrias clasificadas de incómodas e insalubres; el aseo y mejora de los mercados de abasto; evitar el expendio y consumo de las substancias que por su condición puedan ser nocivas para la salud, y otros muchos relacionados con la higiene pública; pero debe tenerse presente que esta facultad, por lo ya expresado, y por la importancia de la materia que interesa por igual a todos, es facultad concordante de ambas autoridades, sin que la acción de la una pueda enervar los actos de la otra.

Además, es de hacer notar que en el caso hipotético de que así no fuera, el artículo 204 de la Constitución establece que "La Legislatura deslindará las atribuciones de cada departamento —se refiere a las Municipalidades—con fiándoles las facultades necesarias para que ellas puedan atender eficazmente todos los intereses y servicios locales".

Siendo, pues, las facultades de las Municipalidades, en cuanto se refiere a la higiene pública y otros servicios locales, acordadas por la Legislatura, ésta ha podido más tarde dictar una reglamentación sobre higiene pública, llegando si se quiere hasta dejar sin efecto las que fueron atribuídas a aquéllas.

La acción administrativa del Estado es amplia en materia de salubridad e higiene y cualquier discusión relativa al menoscabo de prerrogativas o medidas que tiendan a asegurarlas, resultan desde todo punto de vista innocuas. En consecuencia, dice el asesor de Gobierno, corresponde hacer saber al director general de Higiene que debe cumplir los reglamentos sin que ello importe desconocer a la autoridad municipal.

Los corrales del Mercado de Haciendas de Avellaneda

Se ha dispuesto su habilitación para una fecha próxima

Como anunciamos oportunamente, el Poder Ejecutivo, previo acuerdo de la Cámara de Senadores, designó presidente del Directorio del Mercado de Haciendas de Avellaneda al Dr. Cornelio J. Viera, quien, en ejercicio ya de sus funciones, ha resuelto que se apresure la inauguración de los corrales construídos en aquel establecimiento oficial, con el fin de que éste inicie sus actividades, con beneficios para la industria ganadera de la Provincia y para el mayor movimiento en el tráfico de cargas del Ferrocarril Provincial.

De acuerdo con tal propósito, aquel Directorio se reunirá en los primeros días de esta semana, con el fin de convenir la fecha de la inauguración de esos corrales, en cuya construcción ha contribuído con 25.000 pesos la Bolsa de Ganados de Avellaneda.

Las vacaciones de invierno comenzarán el 10 de julio

La Dirección General de Escuelas ha resuelto que este año, como en los anteriores, las vacaciones escolares de invierno comiencen en las escuelas de la Provincia el 10 de julio, terminando el 25 del mismo mes.

Se había informado, en virtud de que existió el propósito de modificar la fecha, que las vacaciones comenzarían el 1o. de julio.

Un comité conservador eligió autoridades

En el comité conservador de la sección tercera de esta ciudad se realizaron ayer elecciones para la renovación de autoridades.

El acto de referencia, que había despertado gran interés en los círculos afines a aquel partido, se desarrolló con inusitada animación, como lo demuestra el hecho de que hayan sufragado 1780 ciudadanos, resultando triunfante la lista encabezada por el diputado provincial Dr. Raúl Díaz, que obtuvo 1126 votos contra 654, que correspondieron a la encabezada por el doctor Enrique Arau.

Festival

La Congregación de Hijas de María de San Ponciano ha organizado un festival artístico que se realizará el 4 del mes próximo en el cinematógrafo Ideal, desarrollándose en ese acto un atrayente programa, que estará a cargo de un grupo de niñas conocidas.

SITUACION FINANCIERA

Los proyectos del Poder Ejecutivo serán estudiados hoy por una comisión del Senado

(De nuestra agencia en La Plata)

La Comisión de Presupuesto e Impuestos de la Cámara de Senadores está citada para reunirse hoy, a las 10, con el fin de proseguir el estudio de la planilla de economías propuestas por el Poder Ejecutivo, y los proyectos, también enviados por el Gobierno, modificando la ley anexa al Presupuesto, suprimiendo subvenciones y reformando la ley de papel sellado.

De acuerdo con lo que ya hemos informado, esa comisión tiene el propósito de despachar los mencionados asuntos en el día, para que puedan ser considerados en la sesión que mañana realizará la Cámara.

Sin embargo, se considera difícil que esa labor pueda ser terminada hoy, en virtud de que en la primera reunión, después de ocho horas de trabajo, sólo se armonizaron opiniones sobre asuntos sin mayor importancia, subsistiendo discrepancias aun entre los miembros del sector de la mayoría que integran aquella comisión, respecto de muchas de las economías proyectadas por el Gobierno.

Además, el proyecto de reformas a la ley de papel sellado encontró en aquella oportunidad fuerte oposición que ahora se ha acentuado por el movimiento de protesta que ha levantado aquella iniciativa, el que ha influído de tal forma en el ánimo del gobernador y del ministro de Hacienda, que éstos resolvieron no defender el proyecto cuando sea discutido en el seno de la Cámara, conforme lo han manifestado al diputado provincialista Dr. Justo V. Rocha, respondiendo a una gestión de este legislador en el sentido de que se desistiese de la modificación de aquella ley en la forma en que ha sido proyectada, y, en consecuencia, se presume que dicho asunto dará lugar a una prolongada discusión.

Por otra parte, la comisión necesitó para pronunciarse sobre las economías proyectadas los informes que ha solicitado sobre el funcionamiento de varias oficinas de la Caja Popular de Ahrros, cuya supresión entiende que es procedente por que han terminado los sorteos de certificados, operaciones que constituían la mayor tarea de aquellas dependencias.

Fueron vendidas las semillas del concurso de Bahía Blanca

El jefe del vivero oficial de Coronel Dorrego, encargado por la Dirección de Agricultura, Ganadería e Industrias para que procediera a la venta de las semillas que han obtenido el primer premio en el último concurso realizado en Bahía Blanca, ha informado a la superioridad que el conjunto de que se encargó en la feria local, abraza treinta lotes de cereales y lino, con un total de 146 bolsas de semillas. Casi todas fueron vendidas en condiciones favorables.

No se cumple la ley sobre regencia de farmacias

Numerosos establecimientos funcionan sin la dirección técnica necesaria

Una de las disposiciones más serias y graves de la Provincia, por lo que afecta a un problema público, por la seriedad e higiene, sigue careciendo en la mayoría de los casos de una aplicación efectiva. Nos referimos a la ley según la cual las farmacias deben estar bajo la dirección inmediata y personal de los diplomados en esa materia. Esa inobservancia, al mismo tiempo que compromete la salud pública, crea una aguda crisis a la profesión de farmacéutico.

Donde más se hace notar esa irregularidad es en la campaña, en la que sólo por excepción un boticario la ley del año 1914, cuyas disposiciones al respecto no pueden ser más claras y terminantes, especificando que sólo podrán establecer una farmacias los farmacéuticos que posean diplomas, quienes tendrán la dirección efectiva y personal del despacho. Como se ve, el pensamiento de los legisladores ha sido el de entregar los beneficios y responsabilidades de esa profesión a sus legítimos dueños y garantizar, al mismo tiempo, al público, respeto al valor científico de las preparaciones medicinales, con la competencia que acrediten oficialmente los títulos universitarios. No obstante ello, funcionan en la provincia numerosos establecimientos de esa índole, establecidos bajo el imperio de la ley 1914, cuyos propietarios directores jamás concurren a los comercios que la ley quiere que atiendan efectiva y personalmente.

La Dirección de Higiene de la Provincia, encargada por la misma ley de fiscalizar su cumplimiento, no debe ignorar seguramente los procedimientos con que se pretende eludirla. Se impone, pues, por parte de la Inspección de esa importante dependencia, más en armonía con los intereses públicos que están bajo su custodia y con los prestigios de la repartición a que pertenece.

La Intendencia prepara el proyecto de presupuesto

Con el propósito de elevar el proyecto de presupuesto al Concejo Deliberante en la fecha que determina la carta orgánica, el intendente municipal se halla ocupado en la preparación de los antecedentes que servirán de base al Mensaje respectivo.

Se procurará este año aumentar los sueldos del personal administrativo en la proporción que lo permitan las finanzas de la Municipalidad, pues desde hace diez años no se ha modificado la escala de sueldos, no obstante evidenciarse la necesidad que existe para ello. Además, es probable que figure en el proyecto de este año la creación de una nueva secretaría, dado que actualmente existe una sola sobre la que pesa toda la fiscalización, con un número de 33 metros, correspondiendo 12.50 a cada propietario lindero con la línea divisoria.

Por otra resolución se ha intimado a los Sres. Miguel Vázquez, José M. Lucero, Rufino Cuadrado, Villanueva Hermanos y Florencio Rodríguez para que en el plazo de 30 días procedan a la apertura del camino entre las poblaciones de Roberts y Tinogasta, partidos de Lincoln y Carlos Tejedor, con un ancho uniforme de 25 metros, debiendo ocurrir por el costado Norte de la vía del Ferrocarril del Oeste.

Celebró ayer reunión el Rotary Club

Se reunieron ayer en un almuerzo, que fué servido en el salón comedor del Jockey Club, los socios del Rotary Club local. Fueron comensales los señores Rodolfo P. Sarrat, Vicente Centurión, Gregorio Lazcano, Enrique Herrero Ducloux, Julio Sánchez Viamonte, Julio M. Facio, Germán Senapé, Pastor Molla Villanueva, Ramón T. García, Bernardo H. Dawson, Pedro Bidou, Julio Painceira, Manuel Campodónico, José Luis Silva Lezama, Ramón Loyarte y José M. Lúpari.

Al final del almuerzo D. Gregorio Lazcano pronunció una interesante disertación sobre el libro "Don Segundo Sombra", de D. Ricardo Güiraldes, siendo muy aplaudido. Después se designó una delegación de socios para que concurra el 25 del actual al acto de la inauguración del Rotary Club de Mendoza.

Se hizo un pedido en favor de los egresados de la Facultad de Humanidades

El decano de la Facultad de Humanidades y Ciencias de la Educación, Dr. Ricardo Levene, ha dirigido una nota al director general de escuelas, con motivo del proyecto de escalafón del personal docente que se encuentra a estudio del Consejo de Educación, haciendo una serie de consideraciones sobre los estudios que efectúan los alumnos de esa Facultad y pidiendo que no lleve sus conocimientos del idioma y de los problemas pedagógicos fundamentales del país, para demostrar que su presencia en la escuela primaria es de indudables beneficios. Por esas razones solicita se dé lugar preferente en dicho reglamento a los egresados de la Facultad de Humanidades y Ciencias de la Educación.

NOTAS SOCIALES

Demostración

Con motivo de su próximo enlace un grupo de amigos de D. Raúl V. Ballvé lo obsequió con una comida. Ofreció la demostración D. Carlos Machí Zubiaurre.

Enfermos

Continúa delicada Da. María Torrontegui de González.

—Mejorada la Srta. Amelia Gil.

Espectáculos

Cine París—"Sherlock Holmes".

Cine Ideal—"El acorazado Pontemkin".

Select Cine—"Allá en'el Este" y "La favorita de la legión".

EN BRAGADO SE PREPARA LA PRIMERA EXPOSICION REGIONAL DE GANADERIA

Una comisión de vecinos organiza ese torneo, que es auspiciado por la Municipalidad local

FIESTAS PATRONALES

BRAGADO, 19. — Visitó la localidad el gerente de la Sociedad Rural, en compañía del jefe de exposiciones de la misma institución. El objeto de su visita fué el de conocer el local en que se realizará la gran exposición regional que se prepara en esta ciudad para el 20 de agosto, con motivo de las fiestas patronales, a las que concurrirán el gobernador de la Provincia, sus ministros, el obispo de La Plata, monseñor Alberti y el jefe de Policía de la Provincia.

La exposición que se prepara será la primera de su género que se efectúa en Bragado, por lo que se explica el gran interés que ha despertado entre el vecindario de este partido.

Auspicia ese torneo la Municipalidad local, y la organización del mismo está a cargo de una comisión de vecinos que preside D. Juan B. Ibarra. La Sociedad Rural cooperará voluntariamente en la organización de la mencionada exposición, con el fin de contribuir a su mayor lucimiento.

Enlaces

CHACRAS, 19. — Se efectuó en la iglesia parroquial de Lobos el enlace de la Srta. Ana Parodi, con D. Antonio Delfino. Fueron padrinos en la ceremonia religiosa Da. Angela D. de Puigllazza y D. Bernardo Delfino.

—Efectuóse en la ciudad de Lobos el enlace de la Srta. Carmen Ricardi con D. Albino Giordano.

—Para ésa, las Sras. Felisa O'R. de Yansen y Keen M. de Dillón y la señorita Nora Kenny.

—Es delicado el estado de salud de D. Constante Garino.

Fué alevosamente asesinado un vecino de Bartolomé Mitre

El homicida, que fué detenido, no explicó las causas que lo indujeron a cometer el hecho

BARTOLOME MITRE, 19. — Hoy a las 16, en el cuartel segundo fué alevosamente asesinado, de un golpe de cuchillo el vecino D. Cayetano Pereyro, cuyo cuerpo presentaba nueve heridas de baja, en distantas partes, las más de ellas de carácter mortal. El autor del homicidio, Pedro Deberle, que fué detenido por la policía, no explica las causas que le indujeron a cometer el bárbaro crimen, existiendo motivos para suponer que se trata de un anormal, pues no se conocían resentimientos anteriores. La policía instruye el sumario de práctica, habiendo puesto el hecho en conocimiento del juez del Crimen Dr. Arce.

El cadáver fué entregado a la familia, debiendo mañana practicarse la autopsia, la que estará a cargo de los doctores Díaz y Buenader.

La policía de las islas de San Fernando detuvo a un criminal

Este, armado con dos revólveres, quiso resistirse, haciendo fuego contra las autoridades policiales

SAN FERNANDO, 19. — La policía de las islas, en colaboración con la de Paranacito, de la Provincia de Entre Ríos, procedió a la detención del sujeto de pésimos antecedentes Juan Antonio Carpena, (a) El Negro Carpena, quien con fecha 29 de enero de 1925 ultimó a balazos al sargento de policía de esta localidad, Agustín Silva. El sujeto precitado tenía la captura recomendada por otros hechos análogos. Al dársele orden de detención disparó contra la policía, hiriendo a Wenceslada Galuedet, y en la imposibilidad de repetir los disparos con esa arma, por haberse obstruído el cañón con la cápsula vacía, se valió de dos revólveres que empuñaba uno en cada mano y siguió haciendo fuego contra la policía que repelió el ataque, resultando herido, al parecer, de gravedad el homicida.

Actuaron en el hecho el jefe de la gendarmería de Islas Luis Vitlón, el teniente Antonio Cazadores y los gendarmes Duarte y Derosa.

Por haberse llevado a efecto la detención en jurisdicción de la Provincia de Entre Ríos, se dió cuenta del hecho al juez del Crimen Dr. Arsenio Cepeda.

Han fracasado las últimas sesiones del Concejo de San Fernando

SAN FERNANDO, 19. — Por tercera vez fracasó la última sesión que debía celebrar el Concejo Deliberante, por falta de número. Concurrieron a la reunión los concejales Antonio Blosse, Roberto Giacobone, Manuel C. Silva, Juan F. Urcola y Julián del Campo Wilson; faltaron con aviso los Sres. José F. Alonso y Luis M. Morello, y sin aviso los Sres. Roberto Muñatti, José de Rossi, Antonio Gallino, Pedro Labayru Iguelz, Arturo Reinecke y Victoriano Durán.

Ante obstruccionismo en aquella corporación da lugar a comentarios desfavorables en el vecindario, que lo atribuye a intereses políticos, perjudiciales para el interés del municipio.

—En el Teatro Tamagni hizo su presentación la compañía nacional de teatro breve dirigida por D. Jorge Messini, cuyas funciones prometen tener buen éxito.

—En memoria de la Srta. Dora Leonor Fogliarino se ofició un funeral en la iglesia parroquial, al que asistió una numerosa concurrencia.

El servicio de trenes a Wilde ha sido ampliado

WILDE, 19. — La empresa del Ferrocarril del Sur ha resuelto que el tren que sale de Constitución a las 11.6 se detenga en esta diariamente y sin excepción, dejando sin efecto una limitación que perjudicaba a los abonados de ésta, entre los cuales han producido agrado las reformas efectuadas. Será de desear, ya que la empresa tiene en sus manos la forma de subsanar esos inconvenientes, que se adoptara igual procedimiento con el tren rápido que parte de Constitución a las 12.1, con destino a ésta.

Hállanse adelantadas las obras de la capilla San José, de Quilmes

QUILMES, 19.—Los trabajos de construcción de la capilla de San José se encuentran muy adelantados. La comisión de señoras en pro de la capilla nos hace saber que habiéndose agotado los recursos obtenidos por el óbolo voluntario, los trabajos de referencia deberán ser paralizados.

Con tal motivo hace un llamamiento a las personas caritativas para que contribuyan en alguna forma para la terminación de la obra, la que prestará útiles beneficios en favor del mejoramiento moral y social de la zona de su influencia.

El director general de escuelas, don Ramón Razquin, acompañado por su secretario, D. Esteban S. Rigamonti, y por el director del cuerpo médico escolar, Dr. Carlos S. Cometto, visitó las escuelas Nos. 1 y 7 de este distrito, que dirigen las Sras. Rosalía E. D. de Deambrosi y Angela M. T. de Bellati, respectivamente.

Los referidos funcionarios se impusieron de las condiciones de los locales en que funcionan esos establecimientos y observaron algunas clases, retirándose bien impresionados de la labor docente.

Estuvo muy concurrida la procesión de Corpus en Campana

CAMPANA, 19.—En la iglesia parroquial se ofició una misa cantada por el padre pasionista presbítero Alfonso Rooney. Asistieron el obispo de La Plata, monseñor Francisco Alberti, y las autoridades del partido. Ocupó la cátedra sagrada el obispo, quien se refirió a la festividad del Corpus Christi que celebraba hoy la parroquia y la devoción del Sagrado Corazón. Después de la misa, el ordinario bendijo las insignias de la Compañía de Santa Teresita, que fueron presentadas por la viuda del coronel D. Martín Irigoyen. A mediodía se sirvió un banquete de 60 cubiertos en el H tel Verdier, en honor de monseñor Alberti. Al servirse el champaña hizo uso de la palabra el concejal Julio C. Salmini, en nombre del intendente, contestando con frases oportunas el obsequiado. A pedido de los concurrentes habló el cura párroco, padre Domínguez. Asistieron las autoridades nacionales, provinciales y municipales. A las 14 se organizó la procesión de Corpus, habiéndose levantado tres altares en distintos puntos por donde debía pasar el Santísimo Sacramento. Encabezaban la procesión la banda municipal, asociaciones y cofradías parroquiales, precedidas de sendos estandartes. Bajo el palio llevaba la custodia monseñor Alberti, al que le seguían las autoridades y numeroso público. Se calcula que formaron en la procesión 2000 personas aproximadamente. El acto estuvo a cargo de las Hijas de María, mientras que las Hermanas del Sagrado Corazón corrieron con el adorno e iluminación de los altares.

Dentro del mayor orden la procesión recorrió las calles que circundan la Plaza Eduardo Costa, entonando cánticos sagrados.

—Anoche fué servido un banquete en el Hotel Verdier, en honor de don Bernardino Fernández, despidiéndolo de la vida de soltero, D. Martín L. Becerra ofreció la demostración, contestando en nombre del obsequiado don Luis Fernández.

Fallecimiento

GENERAL LA MADRID, 19.—Falleció D. Marcelino Bernadou, antiguo y apreciado vecino de este partido. Contaba 67 años y se había dedicado a las actividades agrícolas y ganaderas, con lo que conquistó una posición desahogada.

Su muerte ha causado sentido pesar en este vecindario. El sepelio de sus restos se realizará en la necrópolis local.

En Laprida continúa la instrucción de un sumario por infracción a la ley electoral

LAPRIDA, 19. — Hállase nuevamente en esta localidad el subcomisario don Luis N. Morrell, encargado de la instrucción de un sumario contra infractores a la ley electoral. Ese funcionario policial, que anteriormente ordenara la detención de varios concejales del sector conservador, hecho del cual se ocupó oportunamente La NACION, dispuso ahora la detención del ex diputado e intendente de este partido don Benito E. Martínez, pretextando que el jefe de la Municipalidad había fugado de la localidad.

El Sr. Martínez, que por asuntos administrativos se había trasladado a La Plata, enterado de lo que ocurría, se fué a Azul, presentándose al juzgado del Dr. Angeuli, ante el que prestó declaración, ordenando dicho magistrado la suspensión inmediata de la orden de detención por no corresponder tal procedimiento.

Mientras tanto, en la casa particular del intendente la policía estableció vigilancia. El ex diputado Martínez llegó a ésta por el tren de la tarde, siendo recibido en la estación por numerosos amigos y vecinos caracterizados.

ENTRE RIOS

Fué encontrado muerto el conductor de un automóvil

PARANA, 19.—Hoy temprano fué encontrado en el Bulevar Alsina, frente al local de la Escuela Adolfo Alsina, un automóvil, con su conductor, Leonardo Giardinelli, de 31 años de edad, muerto de un balazo en la frente. Se ignora si se trata de un crimen o un accidente, pues hasta que todos los antecedentes permiten suponer lo primero.

Nuevo gerente de la sucursal del Banco Hipotecario

PARANA, 19.—Se hizo cargo de la gerencia de la sucursal del Banco Hipotecario Nacional en ésta, el nuevo gerente D. César López Barrios.

Fué citado el comité radical antipersonalista de la Capital

PARANA, 19.—El día 25 del actual se reunirá el comité de la Capital del radicalismo antipersonalista, para considerar los siguientes asuntos: renuncias de varios delegados de subcomités seccionales, estado de algunos subcomités y situación del subcomité de la Juventud.

Designación del profesor D. José María Jaimes

PARANA, 19. — El profesor D. José María Jaimes fué designado director y organizador de la Escuela Normal de Maestros Rurales de Villa María, Córdoba. El Sr. Jaimes se ausentó para dicha provincia.

Los alumnos del Colegio Nacional visitarán las provincias del Norte

PARANA, 19.—El 8 de julio próximo los alumnos de quinto año del Colegio Nacional emprenderán una excursión de estudio a las provincias del Norte, acompañados de varios profesores.

El Gobierno otorgó becas por decreto

PARANA, 19.—El Poder Ejecutivo dió un decreto adjudicando becas en los establecimientos educacionales.

Demostración a un diputado provincial

PARANA, 19.—Los amigos del diputado D. Apolinario Osinalde proyectan ofrecerle una demostración de aprecio en oportunidad de la terminación de su mandato.

La procesión del Corpus estuvo concurrida

PARANA, 19.—Muy concurrida se vió la procesión del Corpus Christi realizada esta mañana en la parroquia de San Miguel.

El gobernador se encuentra mejorado de salud

PARANA, 19.—El gobernador señor Larrecneca se encuentra muy mejorado de salud. Probablemente mañana concurrirá a su despacho oficial, reanudando las tareas.

TERRITORIOS

En Camarones fué muerto un hombre en un incidente

CAMARONES (Chubut), 19.—Resultó muerto a tiros de revólver Francisco Vértiz, de 31 años de edad, a consecuencia de un incidente personal con José Ricardo Cajal, de 25 años.

El vecindario de Chos Malal solicitó el nombramiento de un médico

CHOS MALAL (Neuquén), 19. — La Comisión de Fomento y un numeroso grupo de vecinos se ha dirigido al presidente del Departamento Nacional de Higiene y al gobernador del Territorio solicitando se provea de médico con asiento en este pueblo que preste auxilios en ésta y demás poblaciones de la zona norte.

—El pasaje del río Neuquén es deficiente debido al mal estado en que se encuentra la balsa destinada a ese servicio.

LOS PARTIDOS POLITICOS DE PILAR INICIARON LOS ACTOS DE PROPAGANDA

El 3 de julio próximo deberán elegirse intendente, concejales y consejeros escolares

LOS CANDIDATOS

PILAR, 19. — En virtud del decreto de convocatoria del Poder Ejecutivo, para la elección de intendente, seis concejales y cinco consejeros escolares, los partidos políticos han iniciado los trabajos de propaganda y organización para el acto comicial que se realizará el 3 de julio próximo.

El Partido Conservador reunió hoy la Convención proclamando los siguientes candidatos: para intendente, D. César F. Díaz; suplente, D. Pastor Ballester; para concejales, Sres. Félix J. Martínez, Enrique Vergani, Frutos González, Luis Manzanares, Angel Cerbutti y Alfredo Piñeiro; para consejeros escolares, Sres. Peregrino B. Castro, Teodoro Casaux, hijo, Cristóbal Burgos, Bernardo Ceberio y Alberto Collazo.

Las fracciones radicales personalistas que dirigen los Sres. Juan F. Asborno y Armando Patiño se han unificado y proclamarán en breve sus candidatos de común acuerdo.

Los radicales antipersonalistas y el Partido Socialista los proclamarán también en el transcurso de la semana actual.

En Pilar ocurrió un hecho de sangre

PILAR, 19. — Han alarmado a este vecindario los hechos de sangre que se vienen produciendo con relativa frecuencia. Ultimamente ocurrió un nuevo hecho de esta naturaleza, siendo protagonista Segundo Britos, argentino, de 38 años de edad, soltero, y Pablo Assad, sirio, de 35 años, viudo, ambos reconocidos en esta como hombres de trabajo gozando de buen concepto.

Por diferencias en una partida de billar en la que intervenían Britos y Assad, hubo entre ellos un cambio de palabras, al que no se le dió importancia. Días después de la incidencia mencionada, Assad concurrió al Hotel Centenario, en el que se hallaba Britos, sin que, advirtiendo la presencia de aquél, lo esperó a la salida y como única respuesta al saludo que le dirigiera le apicó una puñalada que le interesó la región precordial. Assad huyó, siendo perseguido por el atacante, que le dió alcance, aplicándole otra puñalada en el muslo derecho. La víctima en tan desesperante situación, logró alejarse de su atacante, llegando a su domicilio, que se halla a corta distancia del lugar del hecho.

Assad fué atendido por el Dr. Alonso Reyes, y el heridor se presentó a la policía donde entregó su arma y quedó detenido, instruyéndose el sumario correspondiente.

Han sido instalados varios comités políticos

SANTA FE, 19. — Para los departamentos de Garay y San Jerónimo actuaron delegaciones del radicalismo antipersonalista con el fin de asistir a diversos actos realizados hoy en localidades de esos departamentos, con motivo de la inauguración de comités partidarios.

Los radicales personalistas dejaron instalado esta mañana el comité seccional de Piquete, asistiendo varios destacados directores del partido.

Se gestionan los subsidios adeudados a la Universidad del Litoral

SANTA FE, 19. — Las autoridades de la Universidad Nacional del Litoral vienen realizando empeñosas gestiones con el fin de conseguir que los Gobiernos de las Provincias de Santa Fe, Entre Ríos y Corrientes abonen los subsidios que adeudan desde años anteriores. Los recursos con que cuenta actualmente esa casa de estudios no son suficientemente abundantes como para desarrollar una acción regular y eficaz.

Con un festival quedó inaugurado el Teatro Moderno

SANTA FE, 19. — Esta noche dará su última función en el Teatro Municipal la compañía española Díaz-Perdiguero.

Organizado por un grupo de damas de esta sociedad se llevará a cabo esta noche un festival de beneficio en el Teatro Moderno, que quedará inaugurado con dicho acto.

Ha sido llenada una vacante en la escuela de Humberto I

HUMBERTO I, 19.—Después de reiteradas gestiones se consiguió que el Consejo Nacional de Educación nombrara el maestro para la Escuela Nacional No. 24, llenando con ello una necesidad muy sentida.

—Persiste la sequía, que preocupa a los agricultores y ganaderos, pues la siembra no se realiza.

De no llover pronto, este año quedará sin sembrar parte del área destinada a la agricultura.

—Es poco probable la extensión de la red telefónica, por la apatía que reina en este vecindario para la obtención de ese beneficio.

—Se ha constituído una comisión de vecinos, que organizará los festejos con que se celebrarán las próximas fiestas patronales.

Llegó a Tostado un inspector de las aplicaciones enroladoras

TOSTADO, 19.—Llegó el mayor Echeverría, jefe del distrito militar No. 38, quien seguirá hasta Tacurú en jira de inspección de las oficinas enroladoras.

—Los radicales unificados realizaron una reunión partidaria en estación Portalis, dejando constituído el comité de ese distrito.

—Jugóse un partido amistoso de football entre Central Argentino, de Ceres, y San Lorenzo local, resultando ganador el último por dos goals contra cero de los visitantes.

SANTIAGO DEL ESTERO

Sigue sin solución la crisis ministerial

SANTIAGO DEL ESTERO, 19. — La crisis ministerial sigue sin solución. No obstante haberse anunciado en los diarios que se había extendido el decreto designando ministro de Gobierno al actual jefe de Policía, coronel Zerda, a raíz de su viajes a esa Capital, la versión no sólo no se ha confirmado, sino que se la considera sin fundamento, toda vez que tal designación, aparte sabéscla resistida por el gobernador, en virtud de tratarse de un hermano suyo, serviría para acentuar el distanciamiento existente con los grupos que lo llevaron al gobierno. Se agrega, finalmente para los intereses políticos de las fracciones radicales antipersonalistas. A causa de este estado de cosas, el gobernador no ha presentado su mensaje anual a la Legislatura, a pesar del largo tiempo que lleva constituída y de haber requerido la misma la presentación de dicho documento. Seguramente, ante la anarquía actual, la crisis no se resolverá hasta que no se haga la reorganización o unificación, tarea ésta también difícil ante los agravios e intereses encontrados de los grupos, que sólo concuerdan en la orientación nacional. Mientras tanto, los radicales antipersonalistas trabajan activamente, organizándose en toda la Provincia.

Partieron con destino a Pinto los señores Santiago Corvalán, Santiago Maraona, Patricio Carol y Humberto Ruiz, donde se reunirán con el comité Sr. Miñones, delegado del Comité Nacional, con el fin de presidir la organización de los comités de los departamentos de Avellaneda y Aguirre.

Quiebra de un comerciante de Estación Pinto

SANTIAGO DEL ESTERO, 19.—Fué declarado en quiebra el comerciante de Estación Pinto Pedro Gauchón, siendo nombrado contador D. Pedro Rico Patrón.

Fué autorizada la compra de un automóvil

SANTIAGO DEL ESTERO, 19.—Se autorizó la compra de un automóvil por 2365 pesos para la Dirección General de los Hospitales.

Viajero

SANTIAGO DEL ESTERO, 19.—Partió para esa Capital el diputado don Enrique J. Cáceres.

EL BANCO PROVINCIAL

Mañana habrá una reunión en la Cámara Sindical de la Bolsa de Comercio, para estudiar la reforma

(De nuestra agencia en Santa Fe)

SANTA FE, 19. — El 21 del actual se reunirá nuevamente la Cámara Sindical de la Bolsa de Comercio local, con el fin de considerar la conveniencia de que sea ratificada de Santa Fe la casa central del Banco Provincial y que esta institución sea transformada en un Banco mixto, tal como lo propone el Poder Ejecutivo en el proyecto remitido recientemente a la Legislatura de la Provincia.

Asistirán también a la reunión delegados de las sociedades comerciales e industriales de esta Capital.

En la Bolsa de Comercio prima el criterio de que la casa central del Banco continúe en Santa Fe y que el establecimiento no sea transformado en Banco mixto.

Han sido instalados varios comités políticos

SANTA FE, 19. — Para los departamentos de Garay y San Jerónimo actuaron delegaciones del radicalismo antipersonalista con el fin de asistir a diversos actos realizados hoy en localidades de esos departamentos, con motivo de la inauguración de comités partidarios.

Los radicales personalistas dejaron instalado esta mañana el comité seccional de Piquete, asistiendo varios destacados directores del partido.

Se gestionan los subsidios adeudados a la Universidad del Litoral

SANTA FE, 19. — Las autoridades de la Universidad Nacional del Litoral vienen realizando empeñosas gestiones con el fin de conseguir que los Gobiernos de las Provincias de Santa Fe, Entre Ríos y Corrientes abonen los subsidios que adeudan desde años anteriores. Los recursos con que cuenta actualmente esa casa de estudios no son suficientemente abundantes como para desarrollar una acción regular y eficaz.

Con un festival quedó inaugurado el Teatro Moderno

SANTA FE, 19. — Esta noche dará su última función en el Teatro Municipal la compañía española Díaz-Perdiguero.

Organizado por un grupo de damas de esta sociedad se llevará a cabo esta noche un festival de beneficio en el Teatro Moderno, que quedará inaugurado con dicho acto.

Ha sido llenada una vacante en la escuela de Humberto I

HUMBERTO I, 19.—Después de reiteradas gestiones se consiguió que el Consejo Nacional de Educación nombrara el maestro para la Escuela Nacional No. 24, llenando con ello una necesidad muy sentida.

—Persiste la sequía, que preocupa a los agricultores y ganaderos, pues la siembra no se realiza.

De no llover pronto, este año quedará sin sembrar parte del área destinada a la agricultura.

—Es poco probable la extensión de la red telefónica, por la apatía que reina en este vecindario para la obtención de ese beneficio.

—Se ha constituído una comisión de vecinos, que organizará los festejos con que se celebrarán las próximas fiestas patronales.

Llegó a Tostado un inspector de las aplicaciones enroladoras

TOSTADO, 19.—Llegó el mayor Echeverría, jefe del distrito militar No. 38, quien seguirá hasta Tacurú en jira de inspección de las oficinas enroladoras.

—Los radicales unificados realizaron una reunión partidaria en estación Portalis, dejando constituído el comité de ese distrito.

—Jugóse un partido amistoso de football entre Central Argentino, de Ceres, y San Lorenzo local, resultando ganador el último por dos goals contra cero de los visitantes.

SANTIAGO DEL ESTERO

Sigue sin solución la crisis ministerial

SANTIAGO DEL ESTERO, 19. — La crisis ministerial sigue sin solución. No obstante haberse anunciado en los diarios que se había extendido el decreto designando ministro de Gobierno al actual jefe de Policía, coronel Zerda, a raíz de su viajes a esa Capital, la versión no sólo no se ha confirmado, sino que se la considera sin fundamento, toda vez que tal designación, aparte sabéscla resistida por el gobernador, en virtud de tratarse de un hermano suyo, serviría para acentuar el distanciamiento existente con los grupos que lo llevaron al gobierno. Se agrega, finalmente para los intereses políticos de las fracciones radicales antipersonalistas. A causa de este estado de cosas, el gobernador no ha presentado su mensaje anual a la Legislatura, a pesar del largo tiempo que lleva constituída y de haber requerido la misma la presentación de dicho documento. Seguramente, ante la anarquía actual, la cr

LA NACION

Fundada por Bartolomé Mitre
IV I MDCCCLXX

REPRESENTANTES EN EL EXTERIOR

PARIS—
Asuntos de redacción y administración. Representante general: Fernando Ortiz Echagüe, 3 rue Edouard VII.

LONDRES—
Asuntos de redacción y administración. Jefe: L. Spearman, 5 New Bridge Street E. C. 4.

NUEVA YORK—
Asuntos de redacción y administración. Representante general: W. W. Davies, 383 Madison Avenue.

BERLIN—
Representante general: Dr. Otto Buek. Servicio de la Europa Central y de Rusia. Asuntos de redacción. Eisenacherstrasse 97. W. 30.

MADRID—
Representante general: Julio Alvarez del Vayo. Av. del Conde de Peñalver 8 y 10.

ROMA—
Representante general: Dr. Olindo Malagodi, via Ludovisi 46.

RIO DE JANEIRO—
Representante general: Enrique Hasslocher. Rua General Camara 47.

LA NACION *será una tribuna de doctrina*

(Núm. 1, año I)

Buenos Aires, 20 de junio de 1927

El intercambio con los Estados Unidos

Si los rumbos de la política comercial hubieran de ser trazados por los hombres de negocios, habría más a menudo acertadas soluciones para sus vastos y complejos intereses. Nada, en efecto, ilustra mejor que la responsabilidad, porque al gravitar sobre nuestra condición en forma directa, nos advierte constantemente acerca de nuestros errores, como también sobre la eficacia de nuestras felices combinaciones. Las directivas económicas de los gobiernos mejor organizados no pueden emanciparse de su propia característica; hay en ellas un doctrinarismo rígido que impide la adaptación ágil que es indispensable en los fenómenos comerciales, y como quiera que sea la voluntad de evitar las consecuencias de una incidencia inconveniente, siempre opera el retardo de la burocracia, que es lerda por naturaleza. La idea del provecho, unida al temor de un contraste, es siempre un elemento más activo y eficiente que la más pura y santa intención. Cada cual sabe lo que mejor le conviene, y es evidente que la función oficial no está preparada para substituir con ventaja el celo espontáneo de los directamente interesados.

Ocurren estas observaciones frente a la lectura del interesante discurso pronunciado por el presidente de la Cámara de Comercio de los Estados Unidos en la Argentina en el reciente banquete anual. Dicho personaje, con la franqueza y sumaria objetividad que es propia en los hombres de negocios, entró en el análisis de los factores reales que actúan en este momento sobre el intercambio de ambos países. Dejando aparte las cuestiones que atañen al panamericanismo del punto de vista de las relaciones puramente políticas entre los gobiernos del Continente, es de un altísimo interés el examen de sus declaraciones relativas al dominio privado de los lazos comerciales que nos atan recíprocamente con la gran República del Norte. El autorizado expositor insistió con legítima energía sobre las condiciones que dominan la cuestión, para demostrar con pruebas efectivas la sinceridad de los propósitos del comercio de la Unión en la América del Sur y el sentido exclusivamente económico que determina los empeños de penetración comercial consiguientes. Es así que, sin violencia, ha podido expresar su adhesión a la fórmula clásica del intercambio, conocida en doctrina bajo la calificación de la "ley de salidas": "tanto mejor es la condición para un vendedor cuanto mayor es la cantidad de productos que posee el comprador eventual", ya que el poder de compra de una entidad o colectividad debe medirse por su aptitud de venta. En el comercio internacional los productos adquiridos se pagan con productos vendidos. Explicase, pues, el anhelo del comercio de la Unión acerca de nuestra capacidad como país de exportaciones; nuestra fortuna comercial en los mercados del mundo es la certeza de una opulencia que nos hace clientes deseables del comercio norteamericano. También son tales nuestras esperanzas, y sobre este punto hemos de coincidir admirablemente con los vaticinios de nuestros amigos comerciantes del Norte, como sería fácil, en efecto, la armonía económica entre ambas masas de la producción, si de ellas dependiera exclusivamente el ajuste de los respectivos intereses.

Pero hay otro elemento que no actúa con idéntico sincronismo y la misma orientación en este difícil asunto de las relaciones comerciales entre los pueblos. En ello radica la reparable y por demás ligera desarmonía operante. La política fiscal y de defensa económica de los Estados Unidos es un obstáculo removible, pero que debe ser considerado. Es exacta la afirmación del autorizado presidente de la Cámara de Comercio de los Estados Unidos en la Argentina cuando dice que "las naciones como tales no trafican", pero en absoluto esta pragmática no encierra la verdad total. Las naciones, por los medios indirectos de una política fiscal, pueden torcer los rumbos comerciales, desviar las corrientes espontáneas del intercambio y hasta obstruir su curso por razones respetabilísimas y muy legítimas del egoísmo nacionalista. Son entonces impotentes la voluntad privada y los más poderosos esfuerzos de los industriales y comerciantes para contrariar esas situaciones sostenidas por un concepto de autonomía soberana, en el cual gravitan acaso razones de un valor superior a los anhelos de reciprocidad que mueven a los intereses privados. Los comerciantes de la Unión, que tanto hacen para la difusión de los vínculos comerciales con la Argentina, tienen que reconocer la existencia de esa voluntad más poderosa, que en el presente pone serios inconvenientes a la penetración de nuestros productos en el mercado norteamericano, y al mismo tiempo nos achica en nuestra capacidad de compra por el excesivo desnivel de la balanza comercial entre ambos países.

El argumento del intercambio internacional por líneas triangulares lleva sólo una parte de verdad en su enunciado. Toma en consideración únicamente los elementos materiales de la cuestión, mas se desentiende de los factores psicológicos y sentimentales que, aunque parezcan extraños, operan, sin embargo, en estos asuntos. Ciertamente, pueden explicarse los fenómenos de una economía nacional, totalizándolos en su conjunto, con independencia de sus múltiples incidencias; lo que importa a un país para su estado económico es la resultante de sus saldos de intercambio, no importa quién sea el comprador o el vendedor más favorecido aisladamente. Teóricamente es así; el remanente de provechos es lo que en realidad interesa a todo traficante. Pero, de todas maneras, las entidades y las colectividades, como que están compuestas de seres humanos, son pasibles de sentimientos y sufren el choque de sus pasiones. No se puede, pues, desdeñar la influencia reactiva que ejercen los fenómenos que nos contrarían y el efecto de represalia que determinan los obstáculos que se oponen a nuestra libre actividad. La política aduanera de los Estados Unidos, que por muy legítimas razones de economía interna cierra del todo o en parte la entrada de nuestros productos en sus mercados, repercute sobre la opinión compradora argentina informada sobre esos hechos, y, por consecuencia, perturba la fácil receptividad de la producción norteamericana.

Por fortuna, estas sensaciones del mercado nacional son por ahora epidérmicas y poco difundidas, cuanto que la causa que las provoca es a su vez reciente. Los conocidos casos de nuestras semillas de alfalfa, carnes y frutas no han creado excesivos focos resistentes, pero conviene no descuidar la fácil propagación que poseen sobre los sentimientos fácilmente irritables del nacionalismo. Se trata de una materia muy combustible, que puede engendrar un incendio de exageraciones deplorables para ambas partes, realmente interesadas en avenirse y formar un sólido núcleo de ventajas y equilibrios económicos. Así debemos comprender la política del intercambio entre la Argentina y los Estados Unidos, y sin duda que para su mejor entendimiento hay más que abrosa y fecunda materia en la nutrida exposición del presidente de la Cámara de Comercio. Ello nos dará motivo para comentarios posteriores y un aliento renovado de buena armonía y amistad con la gran Nación del Norte.

En defensa de la producción de carnes

Diferencias de suelo, de clima y de sanidad del medio en que se crían los rebaños, hacen, según es notorio, que la producción ganadera argentina sea, en cuanto a la exportación, de dos clases. Está por una parte la hacienda de alta mestización, utilizada para preparar carne "chilled" o enfriada y que abastece en proporción preponderante al consumo británico. Está por otra la que da el novillo tipo "Continente", y que se emplea para preparar las remesas de carne congelada, con un volumen total menor que el de aquélla, pero más difundido. En cuanto a la carne "chilled", Gran Bretaña basta, por el momento, para colocar cuanto el país puede remitir al extranjero. Por lo que se refiere a la otra, la situación es bien distinta. Sábese, en efecto, que la primera está reconocida como la mejor del mundo y que su calidad aleja el peligro de supercherías perjudiciales. En cambio, la segunda tiene que luchar—y en circunstancias normales lo hace ventajosamente—con la producción de otros países: Australia, el Brasil y el Africa del Sur. Le es, por consiguiente, más difícil la conquista de nuevos mercados, sobre todo en virtud de una circunstancia que conspira constantemente contra ella: la de que suele presentarse como carnes congeladas argentinas a otras que no lo son y que por su calidad inferior van sembrando el descrédito de las nuestras.

La realidad de esa supercherías ha sido comprobada muchas veces. A ella se refirió hace ya tiempo el delegado del Ministerio de Agricultura en Europa, Dr. Richelet. Las observaciones hechas por éste indujeron al Gobierno argentino a extremar en lo posible las medidas adoptadas con el fin de identificar en los puntos de consumo nuestra producción. Desgraciadamente, la eficacia de tales disposiciones no podrá ser jamás absoluta, y ello permitirá que los comerciantes poco escrupulosos continúen creando confusiones susceptibles de permitirles colocar a buen precio, gracias a un marbete ilegítimo, lo que de otro modo valdría bastante menos. Pero, entretanto, la propia condición inferior de esas carnes así ofrecidas despresti gia a las que proceden efectivamente de nuestro país. Y es tan difícil el establecimiento de la verdad cuando por ocultarla hay tal empeño, que la tarea de hacerla surgir requeriría, por los medios comunes, demasiado tiempo y demasiado dinero. Ello explica que no se la haya acometido.

Ese problema existe, sobre todo, con respecto a Italia, es decir, con respecto a un mercado que debe interesarnos singularmente como posible gran consumidor de hacienda tipo "Continente". Según la estadística argentina, la carne congelada que desde aquí se envió a la Península en 1925 ascendió a 47.991 toneladas. Se recordará que hace algún tiempo el agregado comercial a la Embajada de Italia sostuvo que esas cifras habían sido en realidad mucho mayores, ya que no incluían importantes remesas atribuídas, por su destino primigenio, a otros países, y reexportadas luego. Consta que en 1926 las entradas de carne argentina en aquel Reino decrecieron porque el menor valor adquisitivo de la lira impuso una fuerte restricción en todas las importaciones. Sin embargo, bastaban los resultados obtenidos en 1925 para asegurar que Italia podía ser un mercado muy valioso y para que, por el propio interés que esto debía suscitar, interesase defender el prestigio de nuestra producción, tan seriamente amenazado.

Eso es, precisamente, lo que da visible trascendencia a la iniciativa recientemente presentada al Comité Argentino del Frío por uno de sus miembros—el Dr. Rey Basadre—y aprobada con patriótica decisión. La citada entidad va a organizar, con el apoyo entusiasta del ministro de Relaciones Exteriores, un concurso destinado a los alumnos de los institutos italianos de segunda enseñanza y en el que se disputará un premio denominado República Argentina. Ese concurso tendrá por base un capítulo de geografía económica relativo a la agricultura y a la ganadería argentinas, y, más especialmente, a nuestro comercio de productos de frigorífico y a la manera de fomentar su desarrollo con Italia y otros países europeos. En cada una de las 94 provincias italianas se premiará con dinero a las cuatro mejores monografías. Después, los 94 trabajos que hayan obtenido los primeros premios optarán a cinco recompensas finales, la mayor de las cuales será de 3000 liras. El Comité se ocupará de obtener los fondos necesarios para el caso, de suerte que la iniciativa tendrá, además, el mérito de no gravitar de ningún modo sobre el Estado.

No cuesta advertir cuál es el propósito esencial que con esa idea se persigue: realizar una propaganda eficaz, así en sus resultados inmediatos como en los que de ella pueden esperarse para el futuro. Tiende, en efecto, a crear en los estudiantes un concepto exacto del valor de esa rama de la producción argentina. Tiende, pues, por eso mismo, a evitar la posibilidad de que se prolongue la supercherías a que hemos aludido. Por lo demás, el Comité Argentino del Frío no limitará su acción a la iniciativa referida. En el Congreso de este ramo que se celebrará en Roma en abril próximo presentará una comunicación referente a las condiciones en que debería efectuarse la unificación de los métodos de inspección de los productos de frigorífico para impedir todo engaño. El tema, propuesto por el Gobierno de nuestro país, ha sido ya incluído en el programa del Congreso y su dilucidación resultará, sin duda, ventajosísima.

Complace anotar tal suerte de iniciativas, inspiradas por un patriótico anhelo de defensa de la producción nacional. Cuanto propenda a hacerla efectiva será digno del mayor apoyo. Y he aquí por qué complace señalar la actitud del ministro de Relaciones Exteriores, tan decididamente dispuesto a facilitar la obra loable del Comité.

Una propuesta interesante

Ha sido presentado a la consideración del Poder Ejecutivo un proyecto de construcción del camino a Rosario. Se trata de la primera iniciativa privada que en estos últimos tiempos aparece en tal materia y la informa un criterio totalmente distinto al que ha venido sosteniéndose hasta ahora, pues que tiende a crear, dentro de nuestra política caminera, un régimen capaz de provocar la transformación de las principales rutas, mantenidas en un permanente compás de espera por las dificultades económicas inherentes a las obras fundamentales y por la falta de una ley que impida hechos tan inaceptables como el del camino a La Plata, cuyo costo, al gravitar en forma de pesado impuesto sobre las tierras vecinas, provocó un fallo de la Corte Suprema. Este fallo ha venido a anular el tributo, con grave pero lógico perjuicio para las finanzas de la Provincia.

Una empresa dedicada a la industria del automóvil ha propuesto construir el camino a Rosario ajustándose a lo establecido por la ley 814, que faculta al Poder Ejecutivo para licitar la construcción de puentes y caminos por entidades particulares, las que compensarían la inversión de sus capitales mediante el cobro de un derecho de peaje. Calcula la entidad proponente que en el término máximo de quince años que fija la ley podría reembolsar su capital, cubrir los intereses y acumular nuevos fondos para la construcción de otros caminos de salida a los puertos del Paraná, de manera que esa ruta fuese como la columna vertebral del tráfico entre las dos grandes ciudades.

La iniciativa tiene una importancia singular. Se ajusta, en primer término, a lo que hemos venido sosteniendo sobre la necesidad de que estas grandes obras cuenten con el apoyo de los capitales privados para que todo no deba depender permanentemente del Estado. En este sentido, la cooperación resulta de gran valor, porque se trata de invertir muchos millones de pesos y el riesgo de la operación no puede sino suscitar comentarios favorables, desde que se la basa en la seguridad existente respecto al progreso general del país. Esa propuesta es así el resultado de una visión amplia del futuro y se apoya en las transformaciones producidas en todas partes mediante una buena red caminera. A esa confianza se añade, pues, el fruto maduro de la experiencia ajena.

Entrevistado por los directores de la aludida compañía, así como por delegados del Automóvil Club Argentino, cuyas oficinas técnicas han preparado el trabajo, el Presidente de la República prestó al asunto la atención que merecía. La resolución definitiva será aconsejada por el ministro de Obras Públicas una vez que se realicen los estudios legales necesarios. Pero desde ahora puede decirse que la iniciativa ha tenido la virtud de suscitar un movimiento general de simpatía en todas las poblaciones de la línea a Rosario, que ven la posibilidad de que se realice un anhelo largo tiempo acariciado y de que se transforme el aspecto de las mismas por la acción de un comercio más activo y de una producción más intensa, gracias a la natural valorización de la tierra y su subdivisión, como ha ocurrido en casos tan recientes como el del camino a La Plata, para no recurrir a los ejemplos de otros países.

El tráfico de automóviles entre Buenos Aires y Rosario crecerá rápida y enormemente en el caso de que la obra se realice. Como consecuencia inmediata, la prolongación hasta Córdoba vendría de suyo, para mayor riqueza de las poblaciones y mejor fomento del turismo hacia la hermosa provincia, con todos los beneficios que se reconocen a esta actividad de los hombres durante las estaciones propicias. El automóvil tendrá también un nuevo motivo de utilización práctica; se difundirán los camiones, y el ejemplo del gran camino realizará lo demás que se necesita para determinar la política vial con tanta y tan justa insistencia reclamada.

La formación de parques

El intendente municipal ha promulgado la ordenanza del Concejo Deliberante, de sanción reciente, por la cual se dispone la formación de una cintura de bosque alrededor de la Capital, aprovechando para ello la amplia faja de tierra destinada al trazado del bulevar General Paz y los terrenos adyacentes que adquiera el municipio. Inconvenientes de orden legal que hemos señalado, y cuyo estudio y resolución no pueden demorarse, retardarán la aplicación de la ordenanza que fija el carácter de la gran arteria proyectada, pero ello no disminuye su trascendencia, que dimana de la comprobación de la existencia de un propósito serio de afrontar y resolver el problema de la falta de espacios libres, que constituye una de las deficiencias más notables de Buenos Aires. En efecto, para una superficie total de 18.584 hectáreas, la de espacios libres destinados a parques y jardines sólo es de 1445, lo que representa aproximadamente un siete por ciento. Lo reducido de éste puede apreciarse recordando que esa relación es en Viena del 25 por ciento, en Londres y Bruselas del 20, en Berlín del 14.3 y en París del 12.5.

El mantenimiento de índices tan altos no obedece a razones de embellecimiento urbano, para el caso secundarias, sino a propósitos de mejorar las condiciones de salubridad de las ciudades, ya que está bien demostrado que el coeficiente de mortalidad por enfermedades infecciosas y el de aeración de las poblaciones, como puede denominarse a aquél, guardan estrecha relación.

Por imprevisión se ha perdido en Buenos Aires, con el avance rapidísimo de la edificación hacia zonas libres, la oportunidad de formar con desembolsos relativamente reducidos parques amplísimos, que hubieran completado un conjunto comparable a los mejores. Y no sólo eso, sino que la concesión de fracciones importantes de los parques formados, a instituciones diversas, para el levantamiento de sus sedes, amenaza disminuir aun más aquella ya reducida proporción. Tal lo ocurrido en el Parque Tres de Febrero y en los terrenos de Núñez destinados a su ampliación, y lo que se anunciaba como inminente en el Parque Centenario.

La promulgación de la ordenanza debe, pues, considerarse como el principio de una reacción que tardaba en producirse. El estudio del problema, que sin duda ha mediado para provocarla, debe haber llevado al D. E. a la convicción de que es necesario abarcarlo rápidamente en toda su amplitud, lo que sólo ha de obtenerse afrontando el estudio del plano regulador y de extensión de la Capital, que comprende como uno de sus puntos más importantes el del sistema de parques y jardines.

Los focos para el tráfico

"Hace falta un periscopio, nos escribe un conductor, para que podamos ver, motoristas y "chauffeurs", los focos que se han colocado en algunas esquinas del centro, para regular el tráfico". La observación es exacta porque también la hacen muchos otros que se han apresurado a dirigirnos sus impresiones sobre el sistema de luces que acaba de poner en ensayo la Dirección de Tráfico. El inconveniente era, además, previsible, y es extraño que los funcionarios que han dirigido la colocación de esos focos no hayan advertido a tiempo error tan notable y de importancia evidente, puesto que, por ese detalle, pudiera no ser eficaz un sistema de excelente resultado en tantas otras ciudades.

Menos aun que los motoristas, pueden ver los focos los agentes encargados de seguir atentamente los cambios de luz para dirigir el tráfico, y de ahí el desorden que ha podido observarse durante el breve ensayo realizado. Sin que pueda decirse que es ése el único inconveniente que se ha notado, puede afirmarse que es el principal, y, siendo fácilmente subsanable, es de esperar que los experimentos sucesivos abonen la eficacia de un sistema que, aplicado de acuerdo, en todos sus detalles, con los abundantes ejemplos conocidos, no debería fracasar.

Es muy posible que el modelo adaptado para las calles estrechas de nuestra ciudad no sea precisamente el más adecuado, pero de todos modos convendrá recoger la experiencia que deje el que se ha puesto en uso, siempre que, naturalmente, váyanse corrigiendo a medida que se comprueben, las deficiencias que se adviertan.

No hace mucho tiempo la Municipalidad instaló en algunos sitios de la ciudad postes cuyas guiñadas de luz indicaban curvas o cruces peligrosos. Como, apenas colocados, uno de ellos fué derribado por un motorista frenético, la Municipalidad dió por fracasada su iniciativa y suprimió los faros. No era éste sin duda el procedimiento a seguir. Focos como aquéllos prestan utilísimos servicios en muchas otras ciudades y aun los hay, para bien de todo conductor, en el deslinde de la Capital con la Provincia y en otros lugares de nuestros caminos provinciales. Hubiérase averiguado primero si fueron colocados con acierto y, luego, si cumplían el propósito de seguridad a que estaban destinados, para después proceder en consecuencia.

Es éste un antecedente que es oportuno recordar en ocasión del ensayo que se realiza.

Una cuidadosa preparación de los agentes de tráfico y una decreciente tolerancia para con los conductores pueden ir haciendo verdaderamente útil el sistema que se ensaya. Es lo que se espera y lo que todo el mundo desea, porque, en verdad, el tráfico en nuestro radio central es ya una pesadilla, para las autoridades y, más acentuadamente aun, para el público, pues ya nadie está seguro de llegar a tiempo a parte alguna, como no se recorra a pie media ciudad.

PARLAMENTARIAS

SENADO

La sesión de mañana

Del regreso del presidente titular del Senado, D. Elpidio González, depende la sesión de mañana en este cuerpo, pues todo hace pensar que los senadores que pertenecen al grupo personalista no contribuirán a formar quórum mientras aquél no presida la sesión.

Debiendo tratarse mañana la formación de las ternas para proveer los Obispados vacantes de Córdoba, Paraná, Santiago del Estero y Catamarca, se dificulta aún más la posibilidad de obtener número, pues además de los senadores Justo y Bravo, que en casos análogos no han entrado en el recinto, esta vez adoptará igual actitud el senador Larlús.

Modificaciones a la ley de arrendamientos rurales

Sobre la base de un proyecto presentado en el período anterior por el Sr. Justo y que pasó a estudio de la Comisión de Agricultura, y tomando asimismo algunas de las modificaciones aceptadas en el despacho, que no alcanzó a tratarse, el Sr. Etchevehere presentará una iniciativa, que también firmará el primitivo autor, modificando la ley de arrendamientos rurales.

Por el proyecto que nos ocupa se suprime el artículo 17 de la ley actual, que excluye de la misma las tierras de regadío.

Otra reforma de relativa importancia es la que se refiere a suprimir la limitación de 300 hectáreas actualmente establecida por la ley de arrendamientos rurales, para que los contratos de esa índole sean regidos por las prescripciones de la misma.

El divorcio

La Comisión de Códigos del Senado, a cuyo estudio se encuentra el proyecto de divorcio, ha encomendado la redacción del despacho al miembro de la misma Dr. Mario Bravo, autor de la iniciativa.

DIPUTADOS

La reforma a la ley de jubilaciones civiles

Para mañana ha sido citada la comisión encargada de estudiar las reformas a la ley de jubilaciones y pensiones civiles. En esa reunión quedará firmado, probablemente, el despacho que será presentado a la Cámara en la primera sesión.

El secretario González Bonorino

Hoy reanudará sus tareas el secretario de la Cámara, D. Carlos González Bonorino, que ha regresado recientemente de Europa después de un viaje de cuatro meses.

El Sr. González Bonorino ha aprovechado la licencia que le fué concedida, no solamente para tomarse un merecido descanso, sino también para realizar interesantes observaciones en varios Parlamentos europeos, que aprovechará para proyectar una serie de innovaciones en el régimen interno de la Cámara, a la que ha prestado siempre tan útiles servicios.

Creación de Embajadas

Pasado mañana se reunirá, con la asistencia del ministro de Relaciones Exteriores, la Comisión de Negocios Constitucionales para considerar los proyectos del P. E. por los cuales se eleva a la categoría de Embajadas las actuales representaciones diplomáticas de nuestro país en Francia, Gran Bretaña, el Perú, Uruguay y Méjico.

Citación de comisiones

Para el miércoles han sido nuevamente citadas las Comisiones de Legislación Municipal, Obras Públicas y Peticiones y Poderes.

SOCIEDAD DE CONFERENCIAS

Hoy iniciará su ciclo anual con la disertación del Dr. Vedia y Mitre sobre Maquiavelo

La Sociedad de Conferencias, cuyo primer curso, efectuado el año anterior, obtuvo tanto éxito, iniciará hoy el ciclo de disertaciones correspondiente a 1927, en el local de la Asociación Amigos del Arte, a las 18.30.

La conferencia inaugural estará a cargo del Dr. Mariano de Vedia y Mitre, quien hablará de la personalidad de Maquiavelo, cuyo cuarto centenario se cumple mañana.

El anuncio de esta disertación ha despertado vivo interés en nuestros círculos intelectuales y universitarios, dado el prestigio de que goza el Dr. de Vedia y Mitre, quien ha consagrado este año a Maquiavelo el seminario que dicta en la Facultad de Derecho, donde es titular de la cátedra de Derecho Político.

Como para todas las reuniones que efectúe la Sociedad de Conferencias, la entrada a la de esta tarde será libre.

PERIODISMO

"O Jornal", de Río de Janeiro

Ha entrado en su noveno año de existencia este diario de la Capital brasileña, que en el transcurso de ese tiempo ha sabido afirmar su prestigio y cumplir el programa que prometió al aparecer. "Organo conservador y, al mismo tiempo, integrado por aspiraciones de democracia".

"O Jornal" siempre ha estado del lado de las causas justas, sin medir dificultades ni peligros, ha evitado las demagogias, defendiendo invariablemente, dentro de concretos términos, el principio de autoridad.

Sus directores, Breves Bernárdez y Chateaubriand, han recibido numerosas felicitaciones, según informan los telegramas. Unimos las nuestras por la prosperidad del estimado colega.

CONFERENCIAS

"Problemas de estabilidad"

Esta tarde, a las 17.45, en la Facultad de Ciencias Exactas, Físicas y Naturales, el Ingeniero Esteban Terradas dará su cuarta conferencia sobre el tema "Problemas de estabilidad", correspondiente al ciclo que auspicia la Institución Cultural Española.

INSTRUCCION PUBLICA

Universidad Popular de la Boca

En el local de la Universidad Popular de la Boca, situado en Aristóbulo del Valle 471, se dictarán en la semana actual las siguientes conferencias sobre temas de granja:

Hoy, de 19.30 a 21.20, industria lechera: "La vaca como productor económico de alimento humano", por el agrónomo Arturo Pimentel.

Mañana, de 19.30 a 21.30, agricultura: "Meteoros. Breve reseña de los fenómenos meteorológicos que concurren mayormente a la constitución del clima, e instrumentos más empleados para su determinación y registro. Pronóstico del tiempo", por el ingeniero Arturo T. Cancela.

Miércoles, de 19.30 a 20.25, mecánica agrícola: "Aparato regulador y volantes engrasadores; tipos de lubricantes", por el ingeniero Marcelo Conti. Veterinaria: "Trabajos prácticos en animales bovinos". De 20.35 a 21.30, epizootiología en las vacas lecheras de granja", por el Dr. Juan B. Castagnola.

Jueves, de 19.30 a 20.25, mecánica agrícola: "Transmisión del movimiento a las ruedas; embragues diferencial; ruedas", por el ingeniero Marcelo Conti. De 20.35 a 21.30, ganadería: "Preparación de los alimentos para el ganado", por el Dr. Antonio Cafferata.

Viernes, de 19.30 a 20.25, apicultura: "Ambiente apícola. La flora, clima, altitud y latitud con relación a la capacidad nectarífera de las flores y la adecuación de las abejas. Beneficios indirectos de las explotaciones apícolas: fecundación de las flores", por D. Vicente Molino. De 20.35 a 21.30, granja: "Multiplicación por gajos; modo de efectuarlo y época oportuna según especies o variedades de vegetales", por D. Angel Monti.

Esta noche, a las 20.30, el Dr. Samuel de Madrid proseguirá su ciclo de conferencias sobre el tema "Higiene del trabajo y seguro social".

Inspecciones Seccionales de Territorios

Se ha resuelto acordar a las 11 Inspecciones Seccionales de los Territorios las partidas propuestas por la Inspección General respectiva y que importan en total la suma de 27.000 pesos, para atender los gastos de remisión de material a las escuelas durante el año actual.

Hoja de servicios

El Consejo dispuso dejar constancia de su labor literaria en la hoja de servicios del ex director de la escuela número 18 del Consejo VIII, Atilio E. Caronno.

Escuela Fray Mamerto Esquiú

Se autorizó a la Comisión Nacional de Damas pro beatificación de Fray Mamerto Esquiú para colocar en el local de la Escuela No. 13 del Consejo V, que lleva su nombre, una placa recordatoria del bautizo de la misma.

Asociación Ex Alumnos de la Escuela Normal No. 7

Se activan los preparativos para la proyectada excursión a las cataratas del Iguazú que se realizará el 1o. del mes próximo. Para informes habrá que dirigirse por teléfono al 5433, Chacrita, o 3221, Mitre.

Cooperadora Esteban Echeverría

Esta entidad de la escuela núm. 3, del Consejo XV, atendiendo a sus propósitos de extensión cultural, ha iniciado clases de lectura artística, declamación, arte escénico e historia del arte, fuera del horario escolar, a los alumnos de quinto y sexto grados de dicha escuela, y a otros que lo soliciten. Dirigen, con el concurso de la Srta. Josefa Salvadores, Dr. Horacio Dobranich y don Antonio Morelli.

Asociación Mariano Moreno

El 25 del actual, esta cooperadora de la escuela núm. 22 del Consejo XIII dará una fiesta en el local de la biblioteca y centro del Villa General Mitre. Se iniciará con palabras del presidente D. Juan B. Faruolo, y seguirá la ejecución de un variado programa.

En la Casa de Jesús

La comisión de ex alumnos colocó ayer una placa en este colegio, situado en el 1400 de Corrientes e destinada a recordar su cariño hacia las Siervas de Jesús Sacramentado.

Con tal motivo se desarrolló un selecto programa literario-musical.

Asociación General La Madrid

Esta cooperadora de la escuela número 10 del Consejo IV ha resuelto realizar, con fines de beneficencia, un té y danza, en uno de los salones del Círculo Italiano, el 3 de julio, a las 16.

UNIVERSITARIAS

FACULTAD DE DERECHO

Centro de Estudios de Economía Política y Social

Bajo la presidencia del profesor doctor Juan José Díaz Arana se reunirán esta tarde a las 21, en el local de esta Facultad, los adherentes al Centro de Estudios de Economía Política y Social, con el fin de considerar el siguiente orden del día: elección de secretario, comunicación del Dr. Andrés Máspero Castro "para la conquista de nuevos mercados para la producción argentina".

Visita de estudio

Los alumnos del curso de Economía Política, acompañados del profesor suplente Dr. Andrés Máspero Castro, realizarán el jueves, a las 14, una visita de observación y estudio a las diversas dependencias de la Dirección de Inmigración.

El punto de reunión será el hall de dicha repartición, en la Dársena Norte, a la hora indicada.

CIENCIAS MEDICAS

Pago de derechos de examen

Desde hoy quedará abierta en la Secretaría de esta Facultad la inscripción y pago de derechos de examen para la próxima época de julio.

Clínica Oftalmológica

El profesor Dr. Pablo B. Ferro, a cargo interinamente del curso oficial de Clínica Oftalmológica, continuará dictando las clases los días lunes, miércoles y viernes, de 10 a 11, habiéndose fijado los días martes, jueves y sábados, a la misma hora, para Cirugía Ocular.

Clínica Médica

El profesor suplente Dr. Cándido Patiño Mayer continuará dictando su curso libre de Clínica Médica, a partir de mañana, los martes y sábados, a las 11.

Curso de perfeccionamiento para graduados

El decano de esta Facultad, siguiendo una práctica establecida, ha organizado los cursos de perfeccionamiento para graduados, de acuerdo con la ordenanza respectiva, la cual dispone, entre otras cosas, lo siguiente:

Los cursos serán dictados por los profesores titulares, suplentes o docentes libres, individualmente o en colaboración entre ellos, quienes expedirán a cada uno un certificado de asistencia, cuya fórmula proverá la secretaría y visará la Facultad.

Estos cursos se realizarán durante el año escolar en el mes de julio, y durante las vacaciones, el mes de enero, pudiendo ser solicitados en cualquier otra época del año, en cuyo caso el decano proverá a organizarlos, de acuerdo con los profesores y los interesados.

Serán remunerados con un estipendio de diez pesos por lección y por asistente.

La inscripción es libre dentro de un límite máximo de diez inscriptos en cada caso, debiendo oblarse en el mismo acto el importe total del curso.

Estos cursos serán válidos a los efectos de lo establecido en los incisos 3o. y 4o. del artículo 178, y en los artículos 253 y 359.

ASOCIACIONES ESTUDIANTILES

Banquete de universitarios

Mañana a las 21, se reunirá en un banquete en el restaurante de la Galería Güemes un grupo numeroso de universitarios, celebrando el aniversario del pronunciamiento de Córdoba del año 1918, en homenaje al ingeniero Gabriel del Mazo, por la publicación de los documentos de la Reforma Universitaria, a que pondrán fin los miembros de la Comisión Directiva del Círculo Médico Argentino y Centro Estudiantes de Medicina, que ha sostenido y costeado la obra.

LIGA PATRIOTICA

Hoy quedará inaugurada una nueva escuela para obreras

El éxito alcanzado por el funcionamiento de las escuelas de obreras en los propios talleres de las grandes fábricas ha determinado, de parte de las mismas beneficiadas con la enseñanza que en ellas se imparte, a solicitar a la Comisión Central de Señoritas de la Liga Patriótica, que preside la señorita Catalina de Estrada, el establecimiento de nuevos locales destinados a esa fin.

A estas gestiones obedece el acto que se realizará esta tarde en la fábrica Alpargatas, calle 130, donde quedará inaugurada una nueva escuela, y que alcanzará, sin duda, lucidas proporciones. Además de la Comisión de Señoritas, que asistirá en pleno, harán acto de presencia el presidente de la Junta Central, Dr. Manuel Carlés, y demás miembros que integran la Junta de Gobierno. El Dr. Carlés pronunciará en esta oportunidad un discurso para explicar el significado de estas escuelas, cuya fundación ha sido reiteradamente solicitada por las propias obreras.

RINDIOSE UN HOMENAJE A CONCEPCION ARENAL

Tuvo lucidos contornos el "xantar" ofrecido por el Círculo Celta

Se efectuó ayer la inauguración de la sede social del Círculo Celta, calle Moreno 1359, y en ella se celebró, como habíamos anunciado, un "xantar" de homenaje a la penalista gallega Concepción Arenal.

La reunión inicial de este Círculo, recientemente constituído, no pudo alcanzar más sobresalientes aspectos, no sólo por su numerosa concurrencia, sino por el auspicio de personas representativas de la colectividad y de los círculos diplomáticos, literarios y sociales. Esto, que representa una satisfacción profunda para la Comisión Directiva que inició hace poco sus funciones, implica también para la misma un grato compromiso de cumplir cabalmente el elevado programa cultural que se contiene en los estatutos de la entidad, el que, como se evidenció en el acto de ayer, ha encontrado entre nosotros la colaboración más amplia.

El patronicinio de Concepción Arenal estuvo a cargo de Da. Gisberta S. de Kurth, quien lo hizo de manera brillante.

Comenzó su bella disertación la señora de Kurth refiriéndose al aspecto literario de las obras de la ilustre gallega, el cual — dijo, — a pesar de su gran riqueza idiomática y de sus bellezas de expresión, es superado por el alto valor ideológico de sus concepciones.

Más adelante comentó la panegirista la importante obra de beneficencia social realizada por la prédica de la escritora y sus abnegadas iniciativas en favor de la redención de los delincuentes. Después de leer diversos fragmentos de las obras de la escritora cuya memoria se honraba, expresó que toda la obra de Concepción Arenal, siendo, como es, una apología de justicia y solidaridad humana, se inspira en este sentimiento, que es su fuerza conceptual más decisiva, en lo filosófico y social.

A instancias de los presentes habló luego el diputado nacional Dr. Daniel Amadeo y Videla, autor del proyecto de ley por el que se mantiene el nombre de los buques de guerra adquiridos recientemente en España por nuestro Gobierno, y a continuación el secretario del Círculo, D. José Sobral, dió lectura al citado proyecto de ley.

Después improvisó un breve discurso el Dr. Manuel María Oliver, quien, entre otras cosas, dijo que Concepción Arenal era una precursora de los estudios penalistas en la Argentina, pues a raíz del conocimiento de sus obras se organizaron aquéllos definitivamente en nuestro país, concepto que mereció entusiastas aplausos.

En seguida D. Xavier Bóveda leyó el canto "Raza gallega", D. Belisario Hernández varias composiciones y el ministro de Méjico, D. Vicente Veloz González, pronunció un brillante discurso. El orador recordó a grandes rasgos, y por momentos con feliz minuciosidad, la obra de Concepción Arenal y su provechosa influencia en las doctrinas del derecho indiano, terminando con una apología de una obra sobresaliente de la penalista, sus "Cartas a los delincuentes".

Luego el cónsul adjunto de España, D. J. Prieto del Río, improvisó un discurso, en el que expresó cordiales conceptos acerca de las vinculaciones sentimentales entre España y la Argentina, y a propósito de la ilustre mujer española cuya obra se recordaba tuvo calurosas expresiones de elogio para la mujer argentina.

Finalmente, pronunció breves palabras el presidente del Círculo Celta, D. Sixto Pol, quien agradeció vivamente el apoyo prestado a la institución y la presencia de tan crecido y calificado número de asistentes.

Entre la numerosa concurrencia, en la que se contaba una gran cantidad de familias, se hallaban, además de las personas ya citadas, la vicepresidenta del Consejo Nacional de Mujeres, Da. Celina Atucha de Battilana; Da. Matilde Saúl de Villamarín, en representación de la Sociedad Alemana de Beneficencia; la Sra. Rodríguez de la Fuente, por el Patronato Español; el presidente del Centro Gallego de Buenos Aires, don José María Alvarez; el Dr. Eduardo Pico, en representación del Hospital Español; D. Gabriel Cantilo, en representación del ministro de Rel

HOY SERAN CLAUSURADAS LAS OFICINAS ESPECIALES PARA EL ENROLAMIENTO

Ayer se enroló en la oficina correspondiente a su domicilio el ex presidente de la República

LAS TAREAS DE HOY

De acuerdo con lo determinado por la reglamentación del enrolamiento general, hoy a las 24 darán por terminadas sus tareas las numerosas oficinas especiales que han venido funcionando en todo el país a los fines de esa operación.

El anuncio anticipado de esta clausura y la seguridad, ya casi absoluta, de que el plazo para enrolarse no será prorrogado, hicieron que durante el día de ayer fuera considerable la afluencia de público a los locales habilitados de esta Capital, cuyo personal pudo, sin embargo, atender sin mayores contratiempos a todos los ciudadanos que se presentaron a cumplir con su deber.

Sin duda alguna, esa labor del personal enrolador ha de verse hoy considerablemente recargada, pues resulta fácil presumir que la inminencia del cierre de la oficinas llevará a éstas, como en ningún otro día, a muchas personas, que no querrán caer en infracción a la ley y hacerse pasibles, por consiguiente, de las penalidades establecidas. Como estos inconvenientes de última hora han sido previstos por el Poder Ejecutivo, aquellos ciudadanos a quienes no se les haya entregado aún sus libretas serán provistos de un certificado que acreditará su presentación en término legal y con el que deberán acudir después a las oficinas de Registro Civil correspondientes a sus domicilios, antes del 31 de julio próximo, para retirar las libretas. Después de esa fecha, los que carezcan de este documentos serán considerados infractores a la ley.

Reducción de personal

Mañana comenzará a hacerse efectiva la reducción del personal extraordinario que tuvo a su cargo las tareas del enrolamiento. De los 700 actuantes, quedarán solamente 200, quienes se encargarán del ordenamiento y traslado de toda la documentación existente en las oficinas enroladoras, para después distribuirse en las de Registro Civil y atender el enrolamiento de los ciudadanos que concurran con el certificado de presentación a que nos hemos referido.

La reducción de este personal se hará teniendo en cuenta su conducta e idoneidad.

El enrolamiento de D. Hipólito Irigoyen

Ayer por la mañana se enroló el ex presidente de la República D. Hipólito Irigoyen. Lo hizo en la oficina de la sección 3a., zona II, situada en la calle General Hornos 76, a la que corresponde su domicilio.

Atendido por el jefe, D. Manuel Reguero Montero, el Sr. Irigoyen facilitó todos los datos que le fueron requeridos sobre su identidad. Declaró haber nacido en esta Capital el 13 de julio de 1857, ser hijo de Martín Irigoyen, francés, y de Marcelina Alem, argentina, y estar domiciliado en la calle Brasil 1039.

La presencia del ex Presidente en la oficina suscitó la curiosidad del público bastante numeroso, haciéndose necesario, para evitar contratiempos, cerrar las puertas de acceso a la habitación donde aquél cumplía con su deber cívico.

MOVIMIENTO POLITICO

LAS INCIDENCIAS EN EL PARTIDO SOCIALISTA

Una nueva carta del diputado Raúl Carballo

El diputado D. Raúl Carballo ha enviado una carta al director del órgano del Partido Socialista reclamando publicidad en ese diario a las comunicaciones en que trata de su situación frente al bloque parlamentario del citado partido.

Después de otras consideraciones, dice el Sr. Carballo:

"Sintiendo que el partido está enfermo y pretendo curarlo con el único remedio que tengo a mano: la verdad. Este es el fin que me he propuesto. Me explico que Vd. llame a esto "campaña derrotista"; creo en su sinceridad, porque le tengo clasificado entre los "tácticos". Como Vd., opinan muchos sensatos compañeros; pero, yo no! Desde la primera carta, en que criticaba el manifiesto (que es un secreto para los afiliados, porque Vd. no ha querido publicarla), yo hablé de la inconveniencia de la "táctica" para el partido y para el bienestar general y hacia votos por el éxito de lo que llamo "técnica de la política", tal vez por un sentir propio de mi profesión.

"Considero al partido como un mecanismo perfecto, que sus propios inventores no dejan funcionar y, como tal, quiero hacer su estudio o proceso en forma completamente pública, aprovechando la franca acogida que la prensa me ha dispensado; en la seguridad de que nuestro organismo no se perjudicará; muy al contrario, se perfeccionará, al propio tiempo que surjan imitadores de nuestro sistema; porque creo que Vd. estará conmigo en que no es posible reivindicar como propiedad nuestra exclusiva un método de organización que desearíamos ver ampliamente difundido en todos los partidos políticos del país.

"La enfermedad que he indicado no es nueva; la conocí al poco tiempo de ingresar en el partido, pero no creí que fuera tan grave hasta que, llevado a nuestra representación parlamentaria, pude agilatarla en toda su magnitud.

"Diplomático, he estudiado en las ciencias físicas y exactas, acostumbrado al estudio de causas y efectos y afianzado con la psicología experimental de mis diez y seis años de profesorado secundario y universitario, he podido comprobar que es más fácil conocer los fenómenos por sus efectos que por sus causas. Y en esta magnífica experiencia en que me toca actuar, destacando los efectos producidos, sin necesidad de llegar a las causas—en este caso personas que aprecio en su justo valor—mostraré al partido los males que puede y debe corregir, si es que quiere actuar en la política como una eficiente fuerza organizadora y conductora del proletariado del país.

"Inhibición, expulsión y traición son las tres andanadas que he recibido de los tres núcleos dirigentes de mi partido. El grupo parlamentario, el Comité Ejecutivo y la Comisión de Prensa se descargan con una similitud de miras y con un espantamiento tal que, francamente, me hubieran hecho trastornar si mi actitud no estuviera cimentada con una larga experiencia partidaria.

"Se me ocurre estar solo frente a un castillo de tres torreones que resguardan una puerta, la cual, franqueada, ha de permitirme conversar con los míos para decirles que hay algo malo, y, al dar el aldabonazo para que me sea abierta, recibo una, dos, tres descargas de fusilería, una de cada torreón, y al levantar la vista ante tamaño ataque, observo, cosa singular!, un solo piquete de hombres, que se ha corrido de uno a otro; es el que resguarda el castillo y es él el que ha hecho fuego, siempre con la misma puntería.

"Me considero hombre de coraje; pero, si viera en cada torreón un grupo distinto de hombres, hubiera optado por la retirada.

"¿No le parece a Vd. que ese castillo está mal defendido? Yo creo que sí: por eso arremeto.

"Experiencia curiosa y dolorosa para el partido, pero provechosa, al mismo tiempo, ha de traer, con seguridad, nueva savia, nuevo vigor, nuevo movimiento, y cuando, pasada esta sacudida, contemple de nuevo el castillo, tengo, no sólo la esperanza, sino la completa seguridad de que cada torreón tendrá su "dotación propia completa". ¡Y qué me importa que sus habitantes me llamen "traidor" si mi conciencia me dirá: "Esto lo hice yo, ¡Adelante!"

"¿Por qué Vd., que está en el torreón, no baja y me abre la puerta? Vengo desarmado, repleto el insulto, la mentira y la vanagloria. Soy hombre llano, de paz y verdad. Quiero hablar con los míos.

"Conozco a fondo el organismo de mi partido; Vd. me dirá que estas cosas pude callarlas, que no es la oportunidad, que no es la forma adecuada, que desprecio las prácticas partidarias, que es en el próximo congreso donde debí plantearlas. Tiene razón, pero escuche: En los tiempos feudales, cuando los brutales privilegios estaban bien establecidos, cuando la razón y el derecho no tenían más fuerza que la punta de la espada, el pueblo se arremolinaba alrededor de los espadachines; los cultores de la energía y el coraje los seguían ciegamente y más de una mala causa fué substanciada por la fama, la elegancia, la destreza o la brutalidad de "un espada". Y hoy, en tiempos de la democracia, cuando los privilegios no son tan nítidos, pero sí brutales; cuando la razón y el derecho no tienen más fuerza que "la punta de hombres" que los propagan, el pueblo se arremolina alrededor de ellos, siempre cultor de la energía y el coraje, los sigue ciegamente, y más de una mala causa es substanciada por la fama, la elegancia, la destreza o la brutalidad de un orador.

"¿Vd. cree que las verdades que digo en mi carta, repudiando el manifiesto del grupo parlamentario, que es un verdadero proceso, no al partido, sino a ese piquete de hombres que tan mal guarda el castillo, son para ser entregadas de sopetón a un congreso para que su destino quede librado a la fama, elegancia, destreza o brutalidad de sus oradores?

"No. Las considero muy fundamentales para nuestro partido; deben ser ampliamente discutidas en nuestros centros. Digna y sana tarea que ha de llevarlos a darse cuenta de su real razón de ser".

EL CONFLICTO DE LOS CAÑEROS EN TUCUMAN

Los delegados de éstos se entrevistarán hoy con los del Centro Azucarero

Como anunciamos en nuestra edición anterior, los representantes de la Federación Agraria Argentina, que se hallan en esta Capital con poderes para tramitar la solución de las cuestiones originadas entre los cañeros y los industriales de Tucumán, recibieron anteayer un despacho, en el que se les informaba que algunos ingenios, contra lo pactado, ejercen represalias que perjudican a los agricultores e impiden la anhelada reanudación de la zafra azucarera. Se agregaba en dicha comunicación que se pondrían en conocimiento de los delegados todos los cargos concretos que fueran comprobados.

En efecto, ayer los Sres. Aróz, Soria, Coitiño y Michel recibieron un nuevo telegrama de la seccional tucumana, en el que se expresa lo siguiente:

"Confirmando el telegrama anterior, hoy damos algunos concretos de las represallas ejercidas por varios ingenios. Hasta ahora sólo han motivado quejas, que sepamos, los ingenios de la Compañía Azucarera Tucumana: Lastenia, Florida y Trinidad, y, además, el de Wenceslao Posse, Santa Rosa, La Corona y Concepción.

"La fábrica Lastenia rehusa dar anticipos a los compañeros de la seccional. Ranchillos y Florida no quieren comprar ni adelantar nada a Cayetano Beraducci. Trinidad desconoce a los socios de la Federación radicados en Medinas y no les compra ni les adelanta nada. Wenceslao Posse no quiere comprar a José C. Cabrera, por haber sido director huelguista, y Concepción se ha rehusado a adelantarle dinero por igual causa. Santa Rosa y La Corona se negaron a hacer anticipos a Elías Cuello por idénticos motivos."

Los delegados de los cañeros nos manifestaron anoche que hoy se entrevistarán con los Sres. Anchorena, Landajo y Nogués, que representan los intereses de los industriales, para procurar allanar las dificultades que se presentan para la prosecución normal de la cosecha.

FUE HONRADA LA MEMORIA DE FALUCHO

El acto congregó al pie del monumento a numeroso público

Auspiciado por la Sociedad Argentina de Socorros Mutuos La Protectora y el Comité de la Juventud Hispano-Argentina, tuvo efecto ayer por la mañana, en la intersección de las calles Santa Fe y Luis María Campos, el anunciado homenaje a Falucho.

Al acto de referencia concurrió una crecida cantidad de personas, entre las que se hallaban algunos representantes del Cuerpo Diplomático extranjero, instituciones militares, patrióticas y estudiantiles y otras vinculadas a las organizadoras.

Poco después de las 10, y previa la ejecución del Himno Nacional, que fué coreado por los concurrentes, don Romeo E. Magurno, en nombre de la Junta Ejecutiva del Comité de la Juventud Hispano-Argentina, hizo uso de la palabra y significó con frases oportunas la importancia del homenaje que se tributaba a Falucho, como héroe de El Callao.

A continuación hablaron los señores Ernesto A. Echevarría, Manuel F. Inda y José Colón, estos últimos en su calidad de representantes de la Sociedad Argentina de Socorros Mutuos La Protectora y Sociedad Nacional de Aborígenes. Los oradores se refirieron también, en términos conceptuosos, a la personalidad de Falucho y a su actuación en el célebre hecho de armas.

Todos los oradores fueron calurosamente aplaudidos.

Por último, el presidente del comité patrocinante, D. José F. Rodríguez Benis, recitó la poesía de Rafael Obligado "El negro Falucho", que mereció de parte de los asistentes entusiastas demostraciones de aplauso.

Durante el tiempo que duró la ceremonia hizo guardia de honor al pie del monumento una sección del C... po de Bomberos de esta Capital, con uniforme de gala.

EL VAPOR OUESSANT LLEGO A MONTEVIDEO

La boya averiada fué remolcada

El accidente sufrido por el vapor postal Ouessant, en su viaje del Río de la Plata para Hamburgo, vía Santos, no tuvo, como lo informamos ayer, consecuencias de consideración. Sin auxilio alguno el Ouessant zarpó ayer a las 4 para Montevideo, adonde llegó a las 8. El capitán explica que el accidente fué debido a la obscuridad, que era muy intensa, por lo que fondeó tres veces en el canal y al reanudar la marcha, la última vez, debido a la fuerte correntada de las aguas del río, fué llevado sobre la boya número 6 bis, enredándose en su cadena la hélice de babor. Como hubiera reclamado auxilio a las autoridades uruguayas, el capitán del puerto de Montevideo mandó inmediatamente salir el vapor del tráfico Antonio Simonetti, llevando a bordo un buzo.

La boya fué desenredada de la hélice del Ouessant, y, como tenía la cadena rota, fué remolcada hasta Montevideo, prosiguiendo el Ouessant su viaje hacia Santos, donde reparará las leves averías sufridas por la hélice.

LA VIGILANCIA DE LOS PUEBLOS UBICADOS EN LA ZONA SUBURBANA

En Merlo sólo se dispone de 8 agentes para el cuidado de una amplia zona

LOS DESTACAMENTOS

Es bien sabido que la electrización de las líneas ferroviarias dentro de la zona urbana ha constituído un importante factor de progreso para las poblaciones de la misma, pues la reducción en el tiempo de recorrido ha dado lugar a que numerosos empleados y obreros que trabajan en la Capital fueran instalando sus viviendas en las vecinas localidades.

De ese modo la población de los pueblos suburbanos se ha acrecentado en forma realmente sorprendente, pero, en cambio, no se han tenido en cuenta las necesidades que creaba ese aumento de habitantes y, como hemos tenido oportunidad de señalarlo, en la mayoría de las localidades cercanas a la Capital Federal los servicios de vigilancia son deficientes debido a la escasez de personal.

Uno de los pueblos que se encuentra dentro de esas condiciones de adelanto, pero escasamente vigilado, es el de Merlo, situado a poco más de media hora de viaje en ferrocarril desde la estación de Plaza Once. Se han construído allí, desde que se electrizó la línea del Oeste, numerosas viviendas modernas y a la vez ha ido extendiéndose en forma sensible la zona edificada; pero, como decimos, la vigilancia es poco eficaz, aun cuando en la nueva distribución efectuada por la Jefatura de la Provincia de Buenos Aires se aumentó el personal asignado a la policía local.

Actualmente dispone la comisaría de Merlo de un titular, dos oficiales inspectores, un escribiente, tres meritorios, un sargento, un cabo y diez y seis agentes, pero de estos últimos quedan efectivos en realidad sólo ocho, puesto que cuatro, con un oficial, se destinan a la subcomisaría de Pontevedra, dos al destacamento de Libertad, uno al de Mariano Acosta y uno al de San Antonio de Padua.

La cifra mencionada se reduce más aun si se tiene en cuenta que sólo la estación ferroviaria distrae diariamente dos agentes y otros dos deben turnarse en la guardia de la comisaría, de modo que para la vigilancia durante las horas de la noche sólo pueden establecerse dos o tres paradas que se pierden entre las numerosas manzanas de la localidad, que, como decimos, abarca una considerable superficie edificada. Tan sólo la Avenida Ituzaingó, en un recorrido de ocho cuadras, muestra una hilera casi ininterrumpida de edificios particulares y negocios, los cuales abundan igualmente en las calles transversales.

Bien es cierto que Merlo se caracteriza por ser un pueblo tranquilo, pero ello no justifica que se dejen librados los intereses del vecindario a la simple acción privada, puesto que para el elemento maleante suele constituir un poderoso incentivo la falta de vigilancia.

Si la actual dotación fuera nuevamente ampliada con dos o tres agentes, el comisario local, Sr. Costa, que pone todo su empeño en obtener el mayor provecho del personal a sus órdenes, podría desarrollar una acción más eficaz y se dejarían a la vez satisfechas las aspiraciones del vecindario.

INFORMACION GENERAL

D. Félix Gordon—Su fallecimiento

Desde hacía meses no nos visitaba más, como solía hacerlo, D. Félix Gordon. Nuestro viejo Gordon estaba enfermo. Extrañábamos su figura, sus dichos, sus anécdotas, pues durante largos años ha convivido con nosotros, y en el desempeño de sus funciones modestas conquistó el afecto de todos y se convirtió, por su diligencia, por su ingenio, por su humor jovial y bondadoso, en el hombre familiar de la casa, a quien cada uno otorgaba su simpatía y su confianza. Así, en el transcurso de más de un cuarto de siglo, Gordon era, para los que aquí trabajamos, algo que los de afuera no podrían comprender tal vez: era el primero a quien saludábamos al entrar, el último a quien saludábamos al retirarnos a la madrugada. Y ya no lo veremos más. Ya no veremos su rostro animado ni oiremos sus pintorescos refranes. Ayer fueron inhumados sus restos en el cementerio del Oeste.

Sepelio de una educadora

En el cementerio del Oeste fueron inhumados los restos de Da. Ema M. F. de Baldovino, distinguida educadora, directora de la escuela número 21 del distrito XVIII, en la que el Consejo Nacional de Educación acaba de otorgar un traslado por estímulo.

Al acto del sepelio concurrieron el inspector técnico Sr. Salvador Giacomotti, en representación del Consejo Nacional de Educación; los doctores Ramón Aranguren y Santiago Baqué, presidente y vicepresidente del C. E. XVIII; personal directivo y docente de las escuelas del distrito y alumnas y ex alumnas de la extinta.

En una sentida y elocuente alocución hizo resaltar los méritos profesionales de la Sra. de Baldovino el Sr. Giacomotti, a quien siguieron en el uso de la palabra la directora de la escuela número 13, Da. D. Chuclá de Ribet; la maestra Srta. Ana María Allen, en nombre del personal de la escuela número 21, y la alumna de tercer grado Rosa Gringuz.

Traslado sus oficinas la Dirección de Aeronáutica Civil

La Dirección de Aeronáutica Civil, repartición creada recientemente en reemplazo del Departamento de Aviación Civil, y de la que se hizo cargo el teniente coronel Jorge B. Crespo, ha trasladado sus oficinas, que hasta ahora funcionaban en el aeródromo de Morón, a esta Capital, en la calle Santa Fe 1638.

La clausura de la revista limeña "Amauta"

Acaba de hacerse pública una declaración subscripta por un grupo de escritores, estudiantes y profesores universitarios argentinos y uruguayos, como manifestación de solidaridad para con el escritor peruano D. Juan Carlos Mariátegui, director de la revista "Amauta", con motivo de su detención. Los firmantes del manifiesto expresan asimismo su simpatía a las poetisas Magda Portal y Blanca Luz Parra del Riego.

LOS DELEGADOS DE LA LIGA DE LAS NACIONES

Ayer estuvieron en La Plata, donde visitaron el Museo y el Hospital de Niños

En la mañana de ayer los médicos delegados de la Liga de las Naciones se trasladaron en automóvil a La Plata, en compañía del Dr. Alberto Zwanck.

De paso para la ciudad citada, efectuaron una visita al establecimiento de campo San Juan, del Sr. Pereyra Iraola.

A mediodía almorzaron en el Jockey Club de La Plata, en compañía de los Dres. Roberto Lehmann Nitsche y Carlos Cometo, con quienes visitaron luego el Museo y el Hospital de Niños.

Hoy por la mañana visitarán los Institutos de Puericultura de la Asistencia Pública y las Cantinas Maternales, que dirige Da. Julia Elena Acevedo de Martínez de Hoz.

Por la tarde, el Dr. Ludwig Rajchsman efectuará una detenida visita al Hotel de Inmigrantes.

Conferencia del Dr. Saiki

Con los auspicios de la Asociación Japonesa en la Argentina, el doctor Tadao Saiki dió ayer en la Casa Suiza su primera conferencia de divulgación científica, para la colectividad japonesa.

Inició el acto el presidente de la referida institución, D. Joshio Shinga, quien hizo el elogio del Dr. Saiki.

Este ocupó luego la tribuna y fundó la necesidad del estudio de la nutrición en razones biológicas, razones político-sociales, razones que se refieren a la política de provisión de los alimentos, al mejoramiento físico de las personas y a la terapéutica.

Luego agregó el Dr. Saiki:

El grado de desarrollo del estudio de la nutrición demuestra el nivel alcanzado por la ciencia en cada país. Por estas razones, la necesidad de estudiar la nutrición induce al estudio científico y reconocimiento desde ahora como una ciencia independiente. Ya debemos saber que no es razonable y que además es peligroso elegir alimentos como estamos acostumbrados, consultando solamente nuestros gústos y apetito, porque nuestro paladar se ha desarrollado con la costumbre y el gusto puede variar mediante un régimen, y además el apetito y el hambre son cosas completamente distintas, contrariamente a la creencia generalizada.

Hasta ahora hemos dado mucha importancia a la calidad de la venta y producción de artículos alimenticios, combatiendo su adulteración, pero ya reconocemos que la alimentación obra directamente sobre el cuerpo humano, pudiendo predisponer a alguna enfermedad o trastorno físico. Por eso los problemas de nutrición tienen su importacia en la medicación preventiva y en la higiene de la salud.

Indicó también que en el Instituto de Nutrición del Japón pudieron producirse diverso tipos de cálculos por medio de alimentación imperfecta y después disolverlos suministrando alimentación perfecta, y además por defecto del alimento se puede producir cáncer, demostrando el alto nivel alcanzado por la ciencia de la nutrición. Los efectos que producen estas alimentaciones inapropiadas se registran tanto en las clases pobres, por la mala nutrición, como en las acomodadas, por exceso de nutrición o por la ignorancia de los que se someten a dietas rigurosas. Se nota el peligro especialmente en los que se alimentan solamente con determinados platos.

El Dr. Saiki clasifica cuatro categorías entre enfermos y de salud deficiente, desde el punto de vista de la patología, a saber: por exceso o por falta de nutrición; por acción farmacológica de los alimentos; por deficiencia parcial de la nutrición; por disturbios en los órganos o en sus funciones, relacionados con la nutrición.

Estos problemas—agregó el conferenciante—necesitan, por supuesto, estudios y explicaciones detalladas, y muchos experimentan beneficios por la aplicación de sus conocimientos sobre nutrición.

En el Japón, por ejemplo, se hace conocer diariamente un menú razonable y barato y la manera de prepararlo, por intermedio de los diarios y de la radiotelefonía, dando buenos resultados económicos y saludables.

El Dr. Saiki recordó luego diversos casos especiales en que le tocó actuar, y terminó recordando a los presentes que tuviesen en cuenta los consejos que emanan de la ciencia de la nutrición.

Cerró el acto, con oportunas palabras, D. J. Tamura.

LA CORRESPONDENCIA PARA LA SARMIENTO

El Correo despachará tres valijas para Adén, el 23 y 29 de junio y el 6 de julio

La Dirección de Correos anuncia que se aceptará correspondencia destinada al buque-escuela Presidente Sarmiento, para su estada en Adén, siempre que llegue a la Oficina Central de Expedición al Exterior antes de las siguientes horas: el 22 de junio, por el vapor Gelria, cerrándose las valijas a las 8, con alcance hasta las 19; el 29 de junio, por el Andes, cerrándose las valijas a las 8, sin alcance, y el 6 de julio, por el Giulio Césare, cerrándose a las 8, también sin alcance.

La correspondencia del Gelria llegará a Cherburgo en 22 días, tardando 2 en ir a Marsella, donde permanecerá 8 más, siguiendo hasta Adén una ruta en que invertirá dos semanas; la del Andes llegará a Cherburgo en 20 días, demorando 2 hasta Marsella, 8 en ese puerto y 15 hasta Adén, y la del Giulio Césare a Barcelona en 5 días, tardando 2 en ir hasta Marsella, permaneciendo 8 allí y demorando 15 en arribar a Adén, adonde llegarán las valijas los días 9, 14 y 14 de agosto, respectivamente.

Como se sabe, la fragata estará en dicho puerto del 16 al 18 de agosto.

Hoy será emitida la serie 29 de Cédulas Hipotecarias

El importe total de la emisión es de 50 millones

Hoy comenzará el Banco Hipotecario Nacional la escrituración de préstamos acordados con Cédulas Hipotecarias de la serie 29. Estas obligaciones se emiten por un valor total de pesos 50.000.000, y sus cupones tienen vencimientos en febrero y agosto.

Como en oportunidades anteriores, el Directorio de la institución hará entrega paulatinamente de estos títulos al mercado, a fin de que su cotización sea la más favorable posible.

EN OCTUBRE PROX'MO SE REUNIRA EL I CONGRESO DE LA TUBERCULOSIS

La comisión organizadora realiza activamente los trabajos preparatorios

EL PROGRAMA

Han sido iniciados los preparativos para la celebración del Primer Congreso Panamericano de la Tuberculosis que se realizará en Córdoba en el próximo mes de octubre.

El Congreso se efectuará bajo los auspicios de las autoridades nacionales, de las de dicha provincia y de las Universidades, en particular de la de Córdoba y de su Facultad de Medicina, coincidiendo con la celebración del cincuentenario de esta última.

La comisión organizadora, que preside el diputado nacional Dr. Juan F. Cafferata, ha preparado ya el programa de la conferencia, cuyas bases principales publicamos a continuación:

El Congreso abarcará el problema de la tuberculosis en toda su amplitud su aspecto médico, social, económico y biológico. Comprenderá, por lo tanto, todo lo que se relaciona con su etiología, anatomía patológica, sintomatología, diagnóstico, tratamiento y profilaxis. Su relación con otros problemas sociales, como la vivienda, el alcoholismo y la miseria. Los ingentes gastos que ocasiona a las naciones la hospitalización y tratamiento de los tuberculosos; las vidas útiles que se restan, el capital humano perdido. Las consecuencias para la raza; la tuberculinización, creciente de la población, la herencia, etcétera.

Dentro de este programa la comisión ha fijado los siguientes temas oficiales: Sección Patología: Conceptiones actuales sobre la patogenia y evolución de la tuberculosis pulmonar; herencia, terreno y contagio; complicaciones de la tuberculosis pulmonar; su pronóstico y tratamiento. Sección Profilaxis: Formas filtrables, saprofíticas y no ácido-resistentes del bacilo de Koch; su importancia en la patogenia y la profilaxis de la tuberculosis. Resultados actuales de la lucha antituberculosa. Vacunación antituberculosa. Acción social y acción de gobierno en la lucha contra la tuberculosis. Sección Terapéutica: Quimioterapia de la tuberculosis. Climatología y climatoterapia. Tratamiento quirúrgico de la tuberculosis pulmonar.

Podrán adherirse los gobiernos, instituciones científicas de beneficencia, los médicos, la prensa y todas aquellas instituciones o particulares de los países de América que directa o indirectamente tengan relación con el problema de la tuberculosis.

Las sesiones durarán seis días hábiles, comprendiendo la sesión de apertura y la de clausura. Empezarán el lunes 10 de octubre por la mañana para terminar el sábado por la noche. En los días lunes, martes, miércoles, jueves y viernes se discutirán los trabajos. El día sábado serán votadas las conclusiones. Durante la semana se realizará un programa de visitas a los hospitales y asilos Tránsito C. de Allende, de la Misericordia, Rawson, Sanatorio Santa María, Ascochinga y demás establecimientos hospitalarios u otros de interés en la ciudad de Córdoba y sus alrededores.

El Congreso se dividirá en tantas secciones como lo exija el número de trabajos y los distintos temas.

Los trabajos, proyectos y comunicaciones deberán ser remitidos a la secretaría de la comisión organizadora, en Córdoba, Avenida General Paz 87, local del Círculo Médico, antes del día 20 de agosto de 1927, con el fin de poder preparar las órdenes del día con la anticipación necesaria. Los que se presenten después de esa fecha serán tomados en consideración si el tiempo lo permite.

La comisión organizadora fijará el orden en que han de ser discutidos los proyectos, comunicaciones y trabajos presentados. En las reuniones, los autores de trabajos no podrán usar de la palabra para fundarlos por más de veinte minutos, salvo resolución expresa de la asamblea acordándoles mayor tiempo. Los que hayan de formular observaciones, podrán hacerlo durante diez minutos por una sola vez, y el autor podrá usar nuevamente de la palabra para contestar durante otros diez minutos.

El Congreso en la sesión de clausura se pronunciará por votación, sin discusión, sobre las conclusiones que hayan sido aprobadas en los días ordinarios. Bastará la simple mayoría de los votos presentes para que la conclusión sea presentada como el voto del Congreso.

En la sesión de clausura se designará la comisión encargada de llevar a cabo las resoluciones votadas.

No obstante tratarse de una conferencia panamericana, la comisión organizadora ha resuelto invitar a especialistas europeos para que puedan intervenir en los debates y figurar como miembros autorizados del Congreso.

Entre las numerosas adhesiones recibidas, figuran las siguientes:

Unión Panamericana de Wáshington, de la Liga contra la Tuberculosis de Santiago de Chile, del decano de la Facultad de Medicina de Montevideo, de la Asociación Médica Argentina, de la Facultad de Medicina de la Universidad del Litoral, de la Junta de Beneficencia de Valparaíso, de la Federación Médica de Cuba y de casi todos los gobiernos de las Repúblicas americanas y de todos los de las provincias argentinas.

El Congreso de la Nación ha votado también una subvención a los gastos del Congreso la cantidad de 50.000 pesos moneda nacional.

ROTARY CLUB

La reunión de hoy

Hoy, a las 12, los miembros del Rotary Club se reunirán en los salones del Plaza Hotel en su segundo almuerzo mensual.

Será orador oficial el Dr. Raúl Ortega Belgrano y asistirá como invitado de honor el presidente del Círculo de la Prensa, Dr. Rodolfo N. Luque.

LA AMPLIACION DEL HOSPITAL DE CLINICAS

Hoy será colocada la piedra fundamental del Instituto de Clínica Médica

Esta mañana, a las 10 será colocada, en los terrenos expropiados de la calle José Evaristo Uriburu entre Córdoba y Paraguay, la piedra fundamental del Instituto de Clínica Médica, uno de los que constituirán la ampliación del Hospital de Clínicas y cuya construcción se llevará adelante de acuerdo con lo aconsejado por la comisión que preside el Dr. Arce.

Han sido invitados al acto de hoy el Dr. Alvear y los ministros de Instrucción Pública y Obras Públicas, y presidirá la ceremonia el decano de la Facultad de Medicina, Dr. Lanari. Harán uso de la palabra el Dr. Arce y el ministro de Instrucción Pública.

LA LEY NACIONAL SOBRE EL PETROLEO

Una presentación de la Federación Universitaria al Congreso

La Federación Universitaria de Buenos Aires presentará esta tarde a la Cámara de Diputados una nota en que solicita la pronta sanción del proyecto de ley nacional del petróleo.

Expresa dicha solicitud en la parte substancial:

La Federación Universitaria de Buenos Aires entiende que no debe limitar sus funciones a la simple gestión de sus intereses; como órgano representativo de la juventud argentina entiende que también debe manifestar alguna opinión ante cualquier problema de cuya solución puedan depender los intereses más sagrados del país, cuales son su soberanía económica y tal vez — como en el caso ocurrente — su soberanía política. Es por ello que se ha abocado públicamente a la discusión de este problema, convocando al pueblo a una gran asamblea, en la cual se concretaron las aspiraciones de la juventud, estudiosa representada en la palabra de maestros y jóvenes universitarios, y agotará los diversos aspectos del asunto, como podrá comprenderse en la declaración que acompañamos.

La sanción de la ley de petróleo es ya una necesidad nacional que se ha identificado con la conciencia pública. Esta Federación, que se ha hecho un honor en repudiar los movimientos imperialistas, que ponen en peligro la integridad de la comunidad latino-americana, no podía substraerse al deber de hacerse eco, en nombre de la juventud, de ese sentimiento público, para llevar su expresión hasta la Honorable Cámara de Diputados.

Con esta gestión queremos hacernos solidarios de todas las voces que han llegado hasta vosotros. Y estamos seguros de que la visión perturbadora de un posible peligro futuro, cuyos caracteres, desde luego, podemos prever a través de los términos en que se desenvuelve la política petrolífera en países hermanos como Méjico, templarán el ánimo de nuestros representantes en el Parlamento para la grande obra de la conservación del patrimonio nacional.

EL TIEMPO

Temperatura máxima, 19.2 grados; mínima, 2

Las condiciones atmosféricas fueron ayer inmejorables, habiendo transcurrido el día con temperatura agradable y cielo despejado, lo que permitió que el sol alumbrara por espacio de 9 horas 25 minutos.

BARÓMETRO TERMÓMETRO

Las principales observaciones de ayer

El pronóstico oficial prevé para hoy tiempo bueno en general, con poco cambio de temperatura y vientos suaves y variables.

En el observatorio de LA NACION

Anoche, a las 24, en los distintos aparatos colocados en nuestras oficinas se registraban las siguientes observaciones:

Temperatura del aire, 8.3 grados centígrados; máxima del día, 20.1 grados; mínima, 2.7 grados; humedad relativa, saturación igual a 100, 74; presión atmosférica, a nivel del mar y pesantez normal, 758.1 milímetros; dirección del viento, NO.; velocidad, 9 kilómetros por hora; aspecto del cielo, despejado, con estrellas.

Estado general del tiempo en la República

Sinopsis trazada a las 20:

Con las informaciones recibidas hasta anoche a las 20, en la Oficina Meteorológica Argentina fué trazada la siguiente sinopsis sobre el estado general del tiempo en el país:

Reinaba tiempo bueno y claro en todas las regiones, excepto en la Pampa y Sudoeste de Buenos Aires, donde el cielo se mostraba nublado.

La presión atmosférica había experimentado un descenso general en todo el país.

En las últimas 24 horas la temperatura había experimentado muy pocos cambios y mostraba tendencias a permanecer estacionaria.

Soplaban vientos suaves y variables.

Observaciones oficiales

En el observatorio de la Chacarita de la Oficina Meteorológica Argentina ayer a las 8, a las 14 y a las 20, respectivamente se habían registrado las siguientes observaciones:

Presión atmosférica, a nivel del mar y pesantez normal, 763.2, 759.9 y 759.3 milímetros; temperatura del aire, 4.5, 19.1 y 12 grados centígrados; humedad relativa, saturación igual a 100, 84, 64 y 69; forma de las nubes, claro, cirrus y claro; nebulosidad, 0, 2 y 0 décimos de cielo; dirección del viento, Noroeste, Noroeste y Noroeste; velocidad, 6, 12 y 14 kilómetros por hora.

La presión máxima de la atmósfera se registró a las 24 y alcanzó a 764.7 milímetros; la mínima, que fué de 758.7, a las 18.

El termómetro registró una temperatura máxima de 19.2 grados, a las 14.5, y una mínima de 2 grados, a las 8; la mínima al suelo fué de 2.4 grados bajo cero.

NOTAS SOCIALES

Reuniones—

Las señoras Elisa Magdalena Peña de Uriburearea, Elisa Uriburearea de Lynch e Inés Uriburearea de Lynch recibirán esta tarde a sus relaciones después de las 18.

➤➤ Ayer por la tarde D. Omar Rodríguez y su esposa Da. Raquel Aldao reunieron a un grupo de sus amistades en una partida de bridge.

➤➤ Ha de resultar, sin duda, muy lucida la reunión que se realizará esta tarde en los salones del Teatro Cervantes, destinada a los socios del Princes' Club.

D. Miguel Castellanos—

Ayer falleció en esta ciudad don Miguel Castellanos, Había llegado a la ancianidad — tenía 84 años — sin que su energía decayera ni se notara en su voluntad o en su ánimo la huella del largo tiempo vivido. Era ágil todavía, y aun se advertía en él un cariño pulcro y afable, al hombre que consagró lo mejor de su existencia a las tareas rurales, en la época en que el estanciero era un fundador y un propulsor del progreso. En Sun José de la Esquina tuvo su establecimiento y en esa zona, D. Miguel Castellanos era popular; popular como filántropo, popular por sus iniciativas, por su capacidad de empresa, y allí vinculó su nombre a todo lo que significa un adelanto.

Su actuación fué muy difundida en nuestros círculos más representativos. Pertenecía al grupo de caballeros que fundó el Club del Progreso. Su fallecimiento producirá pesar en nuestra sociedad, en la cual se hallaba vinculado por la tradición de su familia y por su figuración personal, y ese sentimiento se expresará en el acto religioso que se realizará hoy en la basílica del Santísimo Sacramento. Sus restos serán conducidos a San José de la Esquina, en cuya iglesia serán inhumados.

Comidas—

Fué servido ayer en el restaurante del Hipódromo Argentino el almuerzo que, en honor del ministro del Uruguay, D. Juan Carlos Blanco, ofrecía el presidente del Jockey Club, D. Tomás E. Estrada.

Habían sido, además, invitados a la demostración:

El ministro de Instrucción Pública, D. Antonio Sagarna; el ministro de Agricultura, D. Emilio Mihura; el presidente de la Cámara de Diputados, D. Miguel Sussini; el jefe de Policía de la Capital, D. Francisco Wright, y los Sres. Luis Mitre, Tomás Juárez Celman, Carlos Ibarguren, Alberto Julián Martínez, Raúl S. Zavalía, José A. Martínez de Hoz, Toribio Ayerza, Enrique Thode, Antonio Santamarina, Angel L. Sojo, Miguel Alfredo Martínez de Hoz, Adolfo G. Luro, Alberto Palacios Costa, Lucio Marcelo Lezica, Diego Lezica Alvear y Alberto R. Acevedo.

➤➤ En obsequio de un grupo de sus amigas, la Srta. María Marta Sánchez Bengolea ofrecerá esta noche una comida.

➤➤ D. Benj

FUE BIEN RECIBIDA ANOCHE UNA INGENIOSA PIEZA DE PIRANDELLO

Se representó anoche en el Odeón "Ma non è una cosa seria", comedia en tres actos de Luigi Pirandello, cuya versión castellana subió hace un par de meses al escenario de la Comedia, sin que en esa oportunidad emitiéramos el juicio, que reservábamos para cuando fuera interpretada en su idioma original y bajo la dirección de su propio autor. Ello ocurrió anoche, en medio de una sonriente complacencia del público, que festejó el regocijo de sus situaciones, la gracia fina y original de sus ocurrencias, siguiendo interesado la marcha imprevista de su proceso, y dando muestras, al término del espectáculo, en sus aplausos muy cordiales, de que había pasado un rato agradable, de liviano y de ingenioso esparcimiento.

∴

Se inicia la pieza en el modesto marco de una ínfima casa de pensión. Por allí desfila el heterogéneo contingente de sus huéspedes. Un par de muchachas que encubren su vida alegre con el título de artistas del mentón; otro par de señores de algunos años y muy mal carácter, y otro par de jóvenes divertidos que van detrás de las ligeras pensionistas. De entre el multiforme grupo bien pronto surgen dos figuras que van a concentrar la atención del espectador y a hacer girar, a su alrededor, el nudo de la intriga. Son Gasparina, la mansa y aporreada propietaria de la casa, y Nemmo Speranza, un muchacho de dinero que pasa por el mundo derrochando su juventud despreocupada. Tiene como único problema enamorarse de todas las mujeres que encuentra en su camino, con su consiguiente serie de complicaciones. Para no correr el riesgo de volver a hacerlo, o, por lo menos, para que sus amores no tengan en adelante trascendencia, resuelve casarse. De esta manera, el matrimonio sin interés lo librará del amor. ¿Con quién se casará? Con la mujer que menos lo atraiga, con la que menos lo ilusione. Y la apocada muchacha que regenta la pensión. Lanzada la idea a la bruliciosa confraternidad de la mesa, donde están todos en alegre camaradería, provoca una sensación de estupor que continúa en incredulidad y en risa. Todos entienden que es una broma. Pero no lo es. El hombre se casa. No se casa seriamente, porque no está enamorado, pero el matrimonio se realiza. Tan se realiza que al comenzar el segundo acto ya los encontramos casados. Sólo que el casamiento únicamente tiene efecto en el juzgado de paz. Los cónyuges viven tan separados como antes. Llega ella a visitarlo, en momentos en que él está esperando a una antigua pasión, por la que ha sufrido, momentos antes, en un duelo. En lugar de entrar la mujer anhelada, entra la humilde Gasparina. Mientras se esfuerza. Pero falta para que la eche, como acaba de despedir a una querida que lo estorbaba. Pero ella acepta resignada todas las burlas. Y se va quedando. Mientras tanto, el marido se va acercando insensiblemente a ella. Hasta que, cuando se aleja, comienza a enterarse de que un poco le ha interesado. El interés toma cuerpo, al extremo de hacerlo correr tras su mujer. Llega a la casa, donde ella vive, apartada. Allí está uno de los buenos huéspedes de la pensión que varias veces la ha solicitado en matrimonio, y viene ahora a pedirle que anule el absurdo que ha realizado para casarse con él. Ella está a punto de hacerlo. Mas el marido se interpone. Por primera vez se da cuenta de que su casamiento comienza a ser una cosa seria. Y, como los dos, ella y él, ahora lo ven así, el desairado señor que ha venido a solicitar su mano tiene que retirarse para no ser testigo indiscreto, mientras los esposos se entregan, por vez primera, a su mutua y tierna felicidad.

∴

Bajo la buscada inverosimilitud de la envoltura, bajo la evidente exageración de sus episodios, surge, como faceta esencial de la comedia de anoche, una sátira, punzante y acerada, contra la solemnidad de la institución matrimonial. El protagonista ha contraído matrimonio sin estar enamorado, porque, mientras no lo esté, ninguna importancia tiene para él el casamiento. Efectuado, los cónyuges han seguido material y espiritualmente tan separados como antes de realizarlo, porque ningún azo común los liga ni ninguna afinidad los atrae. Así, continúa en medio de la burla en que se ha gestado. El matrimonio no es una cosa seria. Más tarde, el mismo se enamorada en silencio. Y el marido comienza insensiblemente a enamorarse. Hasta que se da cuenta, y ambos, con mucha elocuencia, se lo confiesan. Desde este momento el matrimonio comienza a ser una cosa seria. ¿Por qué se han casado? Simplemente, porque se han enamorado. Toda la serie de aludente trascendencia, resuelve casarse. De esta manera, el matrimonio sin interés lo librará del amor. ¿Con quién se casará? Con la mujer que menos lo atraiga, con la que menos lo ilusione. Y la apocada muchacha que regenta la pensión. Lanzada la idea a la bruliciosa confraternidad de la mesa, donde están todos en alegre camaradería, provoca una sensación de estupor que continúa en incredulidad y en risa. Todos entienden que es una broma. Pero no lo es. El hombre se casa. No se casa seriamente, porque no está enamorado, pero el matrimonio se realiza. Tan se realiza que al comenzar el segundo acto ya los encontramos casados. Sólo que el casamiento únicamente tiene efecto en el juzgado de paz. Los cónyuges viven tan separados como antes. Llega ella a visitarlo, en momentos en que él está esperando a una antigua pasión, por la que ha sufrido, momentos antes, en un duelo. En lugar de entrar la mujer anhelada, entra la humilde Gasparina. Mientras se esfuerza. Pero falta para que la eche, como acaba de despedir a una querida que lo estorbaba. Pero ella acepta resignada todas las burlas. Y se va quedando. Mientras tanto, el marido se va acercando insensiblemente a ella. Hasta que, cuando se aleja, comienza a enterarse de que un poco le ha interesado. El interés toma cuerpo, al extremo de hacerlo correr tras su mujer. Llega a la casa, donde ella vive, apartada. Allí está uno de los buenos huéspedes de la pensión que varias veces la ha solicitado en matrimonio, y viene ahora a pedirle que anule el absurdo que ha realizado para casarse con él. Ella está a punto de hacerlo. Mas el marido se interpone. Por primera vez se da cuenta de que su casamiento comienza a ser una cosa seria. Y, como los dos, ella y él, ahora lo ven así, el desairado señor que ha venido a solicitar su mano tiene que retirarse para no ser testigo indiscreto, mientras los esposos se entregan, por vez primera, a su mutua y tierna felicidad.

∴

La interpretación, en general, muy correcta, y especialmente feliz por parte de Marta Abba, que se caracterizó, con increíble transformación en el primer acto, hasta el punto de dudar el público de que realmente fuera ella, y fué después cambiando en los dos restantes, a medida que iban evolucionando el carácter y la situación de la protagonista, dejó un poco que desear en la actuación del actor Carnabucci, más sensible, por estar en su mano la responsabilidad de gran parte de la pieza y haber malogrado algunas situaciones del segundo acto. Nos causa violencia insistir por tercera vez sobre un mismo intérprete, pero creemos haber hallado la causa de su equivocación y esperamos que será ésta la última en que incurra. Se compenetra siempre, con inteligencia y con entusiasmo, del espíritu del personaje, pero luego lo hace llegar al público a través de exageradísimas versiones escénicas. Modere un poco sus medios, contenga su exaltación excesivamente inquieta y desde ese momento nos complaceremos en apreciar en él un actor que comprende, que siente y que puede ser un elemento eficaz y hasta valido.

La compañía Pavlova ofrecerá mañana una novedad

El cartel del Cervantes será renovado mañana por la compañía Tatiana Pavlova con el estreno de la comedia en cuatro actos titulada "Piccolo Harem", original de la escritora rusa Sowpkina Kupernik, de la cual nuestro público ha conocido, en esta misma temporada, la pieza en cuatro actos "Por la gloria".

Hoy se ofrecerá la reposición de la obra de Piermaría Rosso di San Secondo "Mariohette... che passione!..."

Mañana se dará en el Ateneo una función en homenaje a Pirandello

La compañía Rivera-De Rosas ofrecerá mañana una función vespertina extraordinaria que se dedicará en homenaje a Luigi Pirandello, quien asistirá a la función en unión de los intérpretes de su compañía, en honor de los cuales se celebrará también el espectáculo, que se llevará a efecto con la representación de la obra de D. Miguel de Unamuno "Todo un hombre".

La Compañía Barrientos-Ortín estrenará mañana

Para el jueves próximo se anuncia en el Teatro Liceo el estreno de la comedia en tres actos titulada "Bartorell, Magariños y Cía.", original de Arnaldo Malfatti, obra que sucederá en el cartel de este teatro a la producción de Federico Mertens "La familia Pickaerpack", que alcanzará en la función del miércoles a ciento veintisiete representaciones consecutivas por la compañía Casaux y que sirvió para inaugurar la temporada de este conjunto.

En el Solís se representará un sainete de Vacarezza

En la función de mañana la compañía dirigida por el actor Domingo Sapelli repondrá, en el Solís el sainete de Alberto Vacarezza titulado "Tu cuna fué un conventillo", que será interpretado por los principales elementos del conjunto.

Esta noche celebrará su beneficio el actor Diego Valero

La velada de hoy en el Teatro Mayo se realizará en honor y beneficio del primer actor y director de la compañía Casenave-Hernández, Diego Valero, cuya eficiente labor en ese doble carácter constituye uno de los principales factores del meritorio desempeño de dicho conjunto en su actual temporada.

En el programa preparado para esta función figura, como nota novedosa, el estreno del sainete lírico titulado "Motetes y Bulerías", del que es autor el artista beneficiado y para el cual ha compuesto algunos números musicales el maestro Francisco Alonso. Se completará el espectáculo con la representación de la zarzuela de J. Ramos Martín y el maestro Guerrero "Los gavilanes", cuya parte protagonista estará a cargo del barítono Luis Almodóvar, quien presta su cooperación en homenaje al nombrado director.

Mañana se ofrecerá un estreno en el Teatro Príncipe

En su función de mañana la compañía Serrano-Camiña dará a conocer en el Teatro Príncipe la comedia en dos actos, original de Eduardo Gandeville, titulada "Un cero a la izquierda", que constituye una primicia para el público de esta sala. El viernes se ofrecerá la primera representación de la pieza de Trongé y Fernández "Tonguita", por este conjunto, que finalizará su actuación en el Príncipe el 30 del corriente, pasando luego a ocupar el nuevo Teatro Colonial de Avellaneda.

En el Maipo debutará hoy un cómico inglés

Interviniendo en la revista "Cabecitas locas" se presentará hoy en el Teatro Maipo el artista inglés Shaw, quien desarrollará un repertorio de "sketchs" cómicos cinematográficos.

FILMS

"Manón Lescaut"

Acaba de estrenarse la película "Manón Lescaut", inspirada en la célebre novela del Abate Prevost. La obra procede de los estudios de Alemania e interpreta el personaje de la heroína la notable actriz Lya de Putti, de brillante actuación cinematográfica.

"Manón Lescaut" comporta una hermosa producción, de altos valores artísticos dentro de su género evocativo y novelesco de sobria contextura e interés creciente, destacada por las cualidades superiores de su decoración y el trabajo de sus intérpretes que alcanza su nota más elogiable en el de Lya de Putti; una producción, en fin, que una vez más acredita el significado, perfeccionamiento y calidad de la cinematografía alemana.

El personaje de Manón, a través de los hechos, concluye por desvanecerse en la potente personalidad de la actriz, que predomina sobre el tipo de la ficción para imprimirle sus propias virtudes de extraordinaria seducción, sensualidad, expresión emotiva, profunda y concentrada, gracia incisiva y trágica pujanza cuyo relieve escénico se acentúa, además, en los atributos de su belleza y de su lozanía.

A pesar de tratarse de dos personajes distintos en todo sentido, se ve patente en la intérprete de Manón a la gran protagonista de "Varieté" que fué la obra donde sus cualidades de real artista alcanzaron su más amplio lucimiento.

En la película presente compone una Manón original y de hondo encanto, que es su propio encanto, animada con aciertos sucesivos en las múltiples y variadas situaciones de su romance trágico, notablemente bien secundada por el intérprete de Des Grieux.

"Manón Lescaut" ha sido puesta en escena con gran propiedad y lujo de detalles de la época e interesantes motivos de decoración que realzan la continua expectativa de la trama. Cabe destacar por su mérito constructivo y espectacular y por su aguda fuerza emocional, en este sentido y entre otras muchas de la película, las escenas de la deportación de las pecadoras y las del telar del reformatorio, unas y otras por todos los conceptos realizadas por mano maestra.

El director de "Manón Lescaut" ha tomado, en lo que se refiere al trágico idilio de Manón y Des Grieux, los rasgos culminantes, trazados con firme criterio y fuertemente encadenados a través de la trama, en una línea de interés progresivo hasta el punto de su amarga solución. Y ha realizado, en la armonía de todos sus elementos escénicos, una producción de méritos superiores.

"La caída de un Imperio"

Corinne Griffith, que es una de las grandes figuras de la pantalla norteamericana y cuyo elogio se ha hecho muchas veces en estas columnas, se presenta en la película "La caída de un Imperio" de reciente estreno.

Trata la obra presente un asunto dramático y sentimental, que comienza en Rusia durante los últimos años del reinado de los zares, abarca luego los primeros acontecimientos de la revolución y se resuelve en un lugar de los Estados Unidos.

Descontada la presencia de la actriz, que en vano se esfuerza en este caso por animar un personaje de muy débil contextura, "La caída de un Imperio" carece de valores realmente significativos en cuanto a su argumento, al dibujo de los personajes y a las situaciones de su desarrollo.

Aparece la Gran Duquesa Tatiana a quien en la obra se da como milagrosamente salvada de la tragedia que arrasó con la familia imperial. El jefe revolucionario, que la reconoce y quiere vengarse en ella del antiguo despotismo, la hace su esposa con el objeto, según dice, de esclavizarla, humillarla y hacerle sentir, a su vez, una nueva y terrible tiranía. Pero el jefe revolucionario no es capaz de realizar tal hazaña. Empieza por claudicar de sus ideas revolucionarias para huir al extranjero con su esposa y al poco tiempo se le ve en los Estados Unidos, esclavos él de su amor por la princesa y dolorido de que ella se resista a quererlo. Le ofrece, por fin, devolverle su Imperio poniéndola en contacto con los realistas rusos y demostrándoles que la hija de los zares no ha muerto. Ella parece aceptar al principio, pero luego renuncia a tanta grandeza para quedarse definitivamente en su humilde casita sólo dedicada al amor de su hijo y al del ex jefe revolucionario a quien pronto

querer de verdad bien que no se lo hubiera demostrado, por orgullo ofendido, hasta ese momento.

Una fantasía, en fin, carente de lógica no por ser una fantasía sino porque dentro de tal carácter no se la ha realizado con el debido criterio y por la índole caprichosa y contradictoria de los personajes presentados.

En las primeras partes de la intriga, Corinne Griffith caracteriza una encantadora criatura, la Gran Duquesa Tatiana en sus años de niña; son estas primeras partes, además, hasta los acontecimientos de la revolución, las que acusan en la obra una mejor realización.

Corinne Griffith tiene poca suerte con sus directores, que muy pocas veces han sabido exaltar hasta su más amplio límite las cualidades artísticas de esta gran intérprete que aun está a la espera de la obra maestra digna de su figura excepcional.

El atacado de irritabilidad nerviosa,

temblores nerviosos o palpitaciones nerviosas recurra a las tabletas de bromural y sanará.

En tubitos de 20 o 10 tabletas. — Fabricantes: Knoll A.-G., Ludwigshafen del Rhin (Alemania).

LA SENSACION DEL AÑO CINEMATOGRAFICO
LA PRESENTA
ARTISTAS UNIDOS con la obra cúspide de
John Barrymore en VAGABUNDO de AMOR
Secundado por Conrad Veidt y Marcelaine Day

JOHN BARRYMORE, el más emotivo intérprete de la pantalla, en el actual momento, interpreta el personaje de Francois Villón poeta francés, una de las más extraordinarias figuras por su genio de poeta y su vida de aventuras. Fué mendigo y señor; vistió sedas y andrajos; vivió en el palacio real y en la cárcel. Fué protegido por Luis XI.

HOY
ES EL FILM SENSACIONAL QUE DURARA POR MUCHO TIEMPO EN EL ESPIRITU DE TODOS LOS QUE LOS VEAN EN EL
EMPIRE THEATRE
EXCLUSIVIDAD: ARTISTAS UNIDOS — LAVALLE 1200

JABON TINKAL
Suaviza y embellece el cutis

OPORTO DOM LUIZ
EL PREFERIDO EN LAS RECEPCIONES DE BUEN TONO

LA MUERTE BLANCA
Una visión del trágico infierno de los paraísos artificiales
Hoy y Mañana
Grand Splendid y
Palace Theatre

PROGRAMA DE HOY

Teatros

COLON — Temporada lírica oficial de 1927. — Concesionario, Octavio Scotto. — Mañana, martes, a las 21, novena función del gran abono, estreno de la ópera portuguesa (Los cuatro huraños), ópera en tres actos y cuatro cuadros, libreto de Giuseppe Pizzolato, inspirado en la conocida comedia de Carlo Goldoni, música de Ermanno Wolf-Ferrari, con Giuseppina Cobelli, Isabel Marengo, Angélica Cravcenco, Natalia de Sanctis, Tina Di Pari, Gaetano Azzolini, Carlo Walter, Alfredo Tedeschi, Gino Varelli, Luigi Nardi y Atilio Muzio. Maestro concertador y director de orquesta, Héctor Panizza.

—Miércoles 22, a las 16 (4 de la tarde), 2a. vespertina de abono: Chrisanthème, ópera en 1 acto, de Rafael Peacan del Sar, con Isabel Marengo, Alfredo Tedeschi, Gino Varelli, Atilio Muzio y Raúl Simoni. Director de orquesta, Gino Marinuzzi. Hansel y Grétel, ópera en 2 actos y 4 cuadros, de Humperdinck, con Ebe Stignani, Irma Tarabini, Angélica Cravcenco, Bruna Castagna, Adelina Morelli y Gino Vanelli. Director de orquesta, Ferruccio Calusio.—Platea con entrada, 11 $.

CERVANTES.—Gran compañía italiana de comedias Tatiana Pavlova. — Hoy, a las 21.15: Marionette Che Passione!, drama en 3 actos de Rosso di San Secondo. — Platea, 5 $.

CERVANTES — Compañía francesa de Vera Sergine.—Se halla abierto el abono a 18 funciones nocturnas en días lunes, miércoles y viernes, a los siguientes precios: Palcos y balcón avant-scene, 630 $; bajos y balcón, 540; principales, 360; altos, 270; orquesta y platea, 126; tertulia principal, 1a. fila, 90.

Abono a 18 matinées en días jueves, sábados, domingos y festivos a los siguientes precios: Bajos y balcón avant-scene, 450 $; bajos y balcón, 360; principales, 270; altos, 180; orquesta y platea, 90; tertulia principal, 1a. fila, 72.

A los señores abonados de la temporada francesa anterior les serán reservadas sus localidades hasta el día 25 de junio.

ODEON—Empresa Alzatí y Cía.— Compañía dramática italiana dirigida por Luigi Pirandello.—Hoy, a las 21.15, tercera función de abono, estreno: Il Lavoro di Mamma. — Platea, 7 $.

ODEON — Empresa Alzatí y Cía.— Mañana, martes, a las 17.30, concierto extraordinario por el célebre pianista W. Backhaus. — Platea, 6 $.

SARMIENTO — Mayo 1040.— U. T. 38 Mayo 6572.—Gran compañía porteña de revistas de arte.—Hoy, en sección vermouth a las 18.20 y noche a las 21.10 y 23.20, grandioso éxito: Mientras las Hojas Caen... y las Campas Iluminadas. — Platea por sec. $ 1.50.

Son nuestras revistas amenas sucesiones de notas de arte y comentarios de actualidad, de originalidad, alegría y buen gusto, nos han conquistado el concurso del más calificado público porteño. Mientras Las Hojas Caen..., la presta últimamente estrenada, constituye un espectáculo artístico, cómico y alegre, fundamentalmente distinto a todos los de su género, por la calidad de los elementos que lo componen. Entre sus varios cuadros, destácanse los titulados: Blanco y negro, ejecutado por Gloria Guzmán con el concurso de la eficaz Chichy y los músicos ambulantes, una impresionante nota de arte; Una melodía parisiense, que dice con su habitual gracejo Carmen Lamas; y, especialmente, Salpiconla, una graciosa parodia lírica, donde se hace aplaudir repetidamente José Romeu, mientras mantienen al público en constante hilaridad Carmen Lamas, García Parra y J. J. Rodríguez, caricaturizando a famosos cantantes de ópera. Venga usted una noche al Sarmiento, y será uno de nuestros más entusiastas propagandistas.

MAIPO — Esmeralda 443.—Empresa H. Cairo. — Hoy, a las 18.20, 21.15 y 23.20: La Revista Negra. A las 22.20: Cabecitas Locas.

50 representaciones consecutivas de La Revista Negra, efectuadas a teatro totalmente lleno, demuestran palpablemente que ella constituye la nota teatral del momento.

El público, compuesto en gran mayoría por señoras y niños, aplaude a diario la gracia de los "sketchs", sus canciones de alegre música, la atracción de la "troupe" de color de León Abbey y los bailarines Greenlee Drayton, artistas todos procedentes de Londres y Nueva York, que cierran la Revista Negra con un número brillante que señala un éxito definitivo.

El lujo dado a la obra con suntuosos decorados y hermosos trajes comprados ex profeso en París, al repudiado sastre Max Weldy, contribuye a hacer de la Revista Negra la más completa, variada y hermosa producción del género, de todos los que se han ofrecido hasta hoy en este teatro.

Cabecitas Locas, su compañera de cartel, pasa ya las 100a. representaciones, señalando así otro triunfo para el Teatro Maipo. En ella se presentará mañana el artista inglés señor Siko, que presentará un gracioso número cómico de "sketchs" cinematográficos.

SAN MARTIN (Palacio del Cine). Esmeralda 255, U. T. 0361, Mayo.— Hoy, a las 18, inauguración de las secciones vermouth selectas. El Palacio del Cine presenta a Lya de Putti y Emil Vannings en Varieté (superproducción sello UFA), gran prólogo escénico puesto por Sacha Goudine; El Sueño de Manón, romanza cantada por el tenor Guillermo Trombino. Presentación de nuevos bailes por la troupe Sacha Goudine. — Platea con entrada $ 1.50. — Noche, $ 2.50.

Nota: Películas a exhibirse en las secciones vermouth selectas de la semana, presentación de los grandes éxitos cinematográficos y actuación de Sacha Goudine y su troupe. Mañana martes: La Reina de Saba. Miércoles: El Sueño de un Vals, y viernes: El precio de la gloria. Platea $ 1.50. Vermouth, 1 $. Obsequios y ramos florales por la casa Hintermeyer.

FLORIDA—Galería Güemes.—Compañía de revistas Bourel-Bellini.—Espectáculo no apto para señoritas y menores.—Hoy, 18.15, 21.15 y 23.15: ¡Qué Calor... Con Tantas Chicas! 17.15 y 22.15: La Dama Desnuda del Moulin-Rouge.

A reír... A reír... A reír... La última revista que se ha estrenado contribuye al éxito que obtienen los espectáculos del Florida—simpática "boite"—similar a las salas de los bulevares de París, donde hoy día el comentario de la gente que se interesa por los espectáculos frívolos, reideros y picarescos, El Florida ofrece al público en el breve lapso de sus revistas especialidades plenas de una alegría endiablada. El público ríe a mandíbula batiente y sale siempre alegre de este espectáculo. La risa es salud, y aquí el optimismo puro. Treinta chicas, las más juveniles, las más bonitas, de las pasarelas porteñas, forman el alegre marco de nuestras revistas.—Platea, 1.50 $.

COMICO — Corrientes 1280, entre Libertad y Talcahuano. U. T. (38) Mayo 6817.—Compañía de comedias y sainetes Luis Arata.—Cerrado. La Noviín. — Hoy, vermouth a las 18.15, grandioso éxito: Pancho Tosta. El aplaudido actor I. Corsini cantará el tango de moda: Caminito. Gran éxito, fin de fiesta: El popular Carlos Gardel (del cine de Canción), acompañado por los guitarristas Ricardo y Barbieri, en su brillante repertorio de estilos, tangos y canciones criollas. 1.50 $.—Noche, a las 21.15, grandioso éxito: Facha Tosta. A las 22.15: El Procurador Galiniana. Platea con entrada, 1 $.—A las 23.15: Pacha Mama, tangos por Carlos Corsini y estirada, contra el matrimonio. Es, en tono grave y enfático, tema ya visto en el teatro. En cambio, se renueva, a través de la originalidad y de la gracia de los medios de expresión pirandellianos. Las situaciones, las ocurrencias, las pinceladas de ironía, la comicidad de sus resbaladizos momentos, el festivo barniz de algunas de sus aristas, todo adquiere chispeante y personalísimo sabor. Y así, la trascendencia del tema, se humaniza y se hace flexible en el buen humor y en el ingenio que son las virtudes salientes de esta agradabilísima pieza, la más traviesa sonrisa que se ha lanzado a la solemnísima institución matrimonial.

∴

La interpretación, en general, muy correcta, y especialmente feliz por parte de Marta Abba, que se caracterizó, con increíble transformación en el primer acto, hasta el punto de dudar el público de que realmente fuera ella, y fué después cambiando en los dos restantes, a medida que iban evolucionando el carácter y la situación de la protagonista, dejó un poco que desear en la actuación del actor Carnabucci, más sensible, por estar en su mano la responsabilidad de gran parte de la pieza y haber malogrado algunas situaciones del segundo acto. Nos causa violencia insistir por tercera vez sobre un mismo intérprete, pero creemos haber hallado la causa de su equivocación y esperamos que será ésta la última en que incurra. Se compenetra siempre, con inteligencia y con entusiasmo, del espíritu del personaje, pero luego lo hace llegar al público a través de exageradísimas versiones escénicas. Modere un poco sus medios, contenga su exaltación excesivamente inquieta y desde ese momento nos complaceremos en apreciar en él un actor que comprende, que siente y que puede ser un elemento eficaz y hasta valido.

La compañía Pavlova ofrecerá mañana una novedad

El cartel del Cervantes será renovado mañana por la compañía Tatiana Pavlova con el estreno de la comedia en cuatro actos titulada "Piccolo Harem", original de la escritora rusa Sowpkina Kupernik, de la cual nuestro público ha conocido, en esta misma temporada, la pieza en cuatro actos "Por la gloria".

Hoy se ofrecerá la reposición de la obra de Piermaría Rosso di San Secondo "Mariohette... che passione!..."

Mañana se dará en el Ateneo una función en homenaje a Pirandello

La compañía Rivera-De Rosas ofrecerá mañana una función vespertina extraordinaria que se dedicará en homenaje a Luigi Pirandello, quien asistirá a la función en unión de los intérpretes de su compañía, en honor de los cuales se celebrará también el espectáculo, que se llevará a efecto con la representación de la obra de D. Miguel de Unamuno "Todo un hombre".

La Compañía Barrientos-Ortín estrenará mañana

Para el jueves próximo se anuncia en el Teatro Liceo el estreno de la comedia en tres actos titulada "Bartorell, Magariños y Cía.", original de Arnaldo Malfatti, obra que sucederá en el cartel de este teatro a la producción de Federico Mertens "La familia Pickaerpack", que alcanzará en la función del miércoles a ciento veintisiete representaciones consecutivas por la compañía Casaux y que sirvió para inaugurar la temporada de este conjunto.

En el Solís se representará un sainete de Vacarezza

En la función de mañana la compañía dirigida por el actor Domingo Sapelli repondrá, en el Solís el sainete de Alberto Vacarezza titulado "Tu cuna fué un conventillo", que será interpretado por los principales elementos del conjunto.

Esta noche celebrará su beneficio el actor Diego Valero

La velada de hoy en el Teatro Mayo se realizará en honor y beneficio del primer actor y director de la compañía Casenave-Hernández, Diego Valero, cuya eficiente labor en ese doble carácter constituye uno de los principales factores del meritorio desempeño de dicho conjunto en su actual temporada.

En el programa preparado para esta función figura, como nota novedosa, el estreno del sainete lírico titulado "Motetes y Bulerías", del que es autor el artista beneficiado y para el cual ha compuesto algunos números musicales el maestro Francisco Alonso. Se completará el espectáculo con la representación de la zarzuela de J. Ramos Martín y el maestro Guerrero "Los gavilanes", cuya parte protagonista estará a cargo del barítono Luis Almodóvar, quien presta su cooperación en homenaje al nombrado director.

Mañana se ofrecerá un estreno en el Teatro Príncipe

En su función de mañana la compañía Serrano-Camiña dará a conocer en el Teatro Príncipe la comedia en dos actos, original de Eduardo Gandeville, titulada "Un cero a la izquierda", que constituye una primicia para el público de esta sala. El viernes se ofrecerá la primera representación de la pieza de Trongé y Fernández "Tonguita", por este conjunto, que finalizará su actuación en el Príncipe el 30 del corriente, pasando luego a ocupar el nuevo Teatro Colonial de Avellaneda.

En el Maipo debutará hoy un cómico inglés

Interviniendo en la revista "Cabecitas locas" se presentará hoy en el Teatro Maipo el artista inglés Shaw, quien desarrollará un repertorio de "sketchs" cómicos cinematográficos.

Variedades y circos

CASINO—Maipú 336. U. T. 31-3500 Retiro. — Calefacción central a vapor. — El espectáculo más interesante de la Capital por estar constituído por los actos de music-hall de más renombre del mundo entero. Ultima semana de actuación en Buenos Aires de la original pantomima acrobática mundial Los Rocas y Ninfas de Winston. — Hoy, a las 20.45, magnífica función en la que actúan Las Focas y Ninfas y 10 atracciones más. Entrada general, $ 1.50.

—Desde el viernes 24, todos los días hábiles en sección vermouth solamente a las 18.30, se exhibirá el film de divulgación científica, titulado: Bajo el hierro y sin sangre, que presenta las impresionantes operaciones del mago del bisturí, doctor Alessandri, de la Real Clínica Quirúrgica de Roma. Interesa a todo el mundo platea, 1 $.

—Lunes 27, debuta la famosa "troupe" Charles Perezoff y Co., una de las mejores atracciones que recorren el mundo.

—Ya salieron de Dakar los cinco ases comediantes de Breker, que harán reír a todo Buenos Aires, pues son los mejores actores cómicos que actuarán esta temporada y hacen de todos... menos el oso.

Cinematógrafos

PALACE THEATRE — Corrientes 757. U. T. (31)-3796 Retiro.—El cinematógrafo de moda, el mejor programa diario de estrenos; función completa, tarde y noche, $ 1.80. Matinée de 15 a 17.30, $ 0.80. Hoy a las 15: una comedia; 15.20: La viuda de nadie, por Leatrice Joy; 16.30 y 21: La ruina de un imperio, por Corinne Griffith; 17.50 y 22: Rescate sentimental, por Eleanor Boardman y Conrad Nagel; 18.30 y 23 (platea 1.50 $), sensacional estreno: La muerte blanca, film que trata uno de los problemas sociales de gran actualidad, basado en la lucha contra los paraísos artificiales.

EMPIRE THEATRE—Corrientes y Maipú. — El cine de gran moda. — Con el más grande de los éxitos se estrenó ayer la creación cúspide de John Barrymore: El vagabundo de amor, todo un verdadero alarde de presentación e interpretación, 12 estrellas secundan a las mil maravillas el astro de la cinematografía. Esta grandiosa superproducción se exhibe y exhibirá exclusivamente en esta sala. Música adaptada por el maestro R. Zanni. Hoy se exhibe de tarde a las 15.30 en punto. Platea 3. Palcos 15. — Noche a las 23 en punto, función entera, platea 4, palcos 20. (Se venden las localidades para los días siguientes). Programa: a las 15.30, estreno Ajuria: Con piel de cordero, por Monte Blue y Patsy Ruth Miller; 16.30, estreno Paramount: En el harem, por Greta Nissen y Ernest Torrence; 17.30, estreno Extra Arte: Del fondo del abismo, por 12 estrellas; 18.30, estreno Artistas Unidos: John Barrymore en Vagabundo de amor. Noche, 21: Del fondo del abismo; 22: Con piel de cordero; 23: John Barrymore en Vagabundo de amor.

CAPITOL THEATRE — Santa Fe 1848. — Hoy, a las 16: cómicas; 16.30 y 21, estreno: La justicia de un pescador; 17.15 y 21.45: La galería del tío; 18.15 y 22.15: El mundo perdido, adaptación de la fantástica novela de Conan Doyle.

GRAND SPLENDID THEATRE.— Santa Fe 1860.—La sala más artística y confortable de Sud América, con el más selecto espectáculo de arte mudo, estreno: La muerte blanca, una visión del trágico infierno de los paraísos artificiales; irá en la selecta de las 16.30, 21 y 23. Sección de las 23. Platea completa t. y n., $ 1.50. A las 17.30 y 22, otro éxito: La ruina de un Imperio, por Corina Griffith. A las 16.30 y 21, cinema: Nosotros los modernos, de Mille. Un film excepcional por todos conceptos. La conocida canción de áspera tristeza, de penetrante y trágica melancolía de los barqueros del Volga interpretada por un notable conjunto coral especialmente contratado.

—Miércoles 22: El mundo perdido, este film, basado en la novela de Conan Doyle, es el espectáculo más asombroso que se haya realizado en la pantalla.

FENIX—Rivadavia 7802. U. T. (66) Flores 3873.—Una sala moderna y elegante, ya consagrada como una de las mejores de la Capital y con una concurrencia selecta que hace honor a la parroquia. Actuando tres notables orquestas: típica Fresedo, Jazz González y clásica del Puerto. — Hoy, 16 y 21: Cine. — 0.60 comp. — Estreno Paramount: Oro de mala ley, por L. Wilson; Camarada ante todo, M. G. M., por L. Hughes; Agapito en el cabaret, por L. Semon; Cara a cara, por M. Allister; Secc. cómica. — Mañana: Carmen.

THE AMERICAN PALACE—Córdoba y Callao. U. T. 0494, Juncal.— La sala predilecta de las familias.— Hoy, a las 14.30: Asamblea. Mi espía oficial, por Irene Rich; 16.20 y 21.10: La duquesita de Búffalo, por Constance Talmadge; 17.20 y 23: Delirio de grandezas, por Gloria Swanson; 18.20 y 22: Se corrió una liga, por Evelyn Brent. — Completa, t. 0.40, n. 0.60. — Jueves 23, con motivo del 1to. aniversario de esta sala, celebramos una quincena aniversario con programas seleccionados a precios excepcionales.

PRINCESA. — Suipacha 468.— Cine continuado de 11 a 24. — Hoy: Atravesando el canal, cómica; La bolilla que faltaba, Paramount, por Eddie Cantor, Clara Bow y Billie Dove; Noticiario Pathé No. 66, y el estreno prog. Extra Arte: El romance de un millón de dólares, con Gaston Glass, Alice Mills y Glenn Hunter. $ 0.40 y 0.50. — Miércoles el extraordinario film El mundo perdido, la más grande y sensacional película de todos los tiempos, basada en la obra fantástica del célebre escritor A. Conan Doyle.

SAN MARTIN — Rivadavia 7056.— El cine preferido para las reuniones de la sociedad florense, por su espectáculo novedoso, film de los más selectos y tres buenas orquestas. —Hoy t. y n., interesante programa: La calle del olvido, por Percy Marmont; Hotel Potemkin, por Vilma Banky; Charles Ray en La garra del miedo, y Laura La Plante en Mujeres a la moderna. — Función completa, 0.40.

—Miércoles, día de moda, gran estreno: Con piel de cordero, por Monte Blue.

PETIT SPLENDID—Libertad 978. U. T. 4224, Plaza.—La sala más elegante, mejor concurrida y que presenta el mejor programa. — Hoy, a las 17.30 y 22: Las ruinas de un Imperio, por Corinne Griffith; a las 18.30 y 23: Rescate sentimental, por Eleanor Boardman y Conrad Nagel. — Miércoles, estreno Metro Goldwyn Mayer: El estudiante de Harvard, por Jack Pickford. — Jueves, estreno Fox: El maestro de música, por Alex B. Francis. Estreno Jewell: Hoy, hey cow-boy, por Hoot Gibson.

GAUMONT — Rivadavia 1635.— El cine ideal para familias, por su selecto programa y 3 orquestas. — Matinée a las 16 con sección cómica; a las 17.30: Irene Rich en No se lo digas a mi mujer; 18.30 y 22.15, estreno Rialto: Todo a crédito, por Alberto Vaughan. — Mañana, a pedido de numerosas familias concurrentes, exhibiremos: Su noche de amor, por Vilma Banky y Ronald Colman.

SELECT — Suipacha 482.—Dos orquestas: Marchal y gran éxito típico B. Spivak. — Hoy: Mañana, la caza de bandidos, por B. Roosevelt; 17 y 22: La galería del tío, por Johnny Hines; 18.15 y 23 en punto: El mundo perdido (según la novela de Conan Doyle), maravilloso espectáculo, reconstrucción de animales prehistóricos, por Bessie Love, Lloyd Hughes, Lewis Stone y Wallace Beery.

CINE CATALUÑA — Corrientes 2046. — Hoy, función popular, estreno: El asalto a una empresa, por Tom Mix; El pájaro negro. Miércoles: Los miserables.

CINE RIVOLI — Triunvirato 612.— Hoy: La duquesita de Búfalo, El sueño de un beso.

—Mañana: Los miserables (comp.)

ALHAMBRA — M. de Oca 320.— Hoy: Un dragón en el paraíso. Paraíso envenenado. El mejor negocio. Bellezas cordobesas.

CINE DE LAS FAMILIAS—Santa Fe 1825. — Hoy: Placeres de los ricos. Nosotros los modernos, a las 18.30 y 22.

PALAIS BLANC—Santa Fe 3085 — Hoy: Verdugo de la dicha, con Blanche Sweet. La señorita Nadie, con Anna Q. Nilsson.

CINE REX—General Artigas 60.— Hoy, 16 y 21: Circé, la encantadora; 17 y 23: Ráfagas de f

El evadido de Sierra Chica expresa que ha sufrido mucho después de la fuga

Elude dar detalles de la evasión y asegura que experimentó, efectivamente, una perturbación y pérdida de la memoria. Se queja de la condena que le fué impuesta

La Plata, 19.—Quebrantado el silencio que guardaba Mauricio Davidovich desde su captura, producida seis días después de su evasión del presidio de Sierra Chica, un repórter de esta agencia sostuvo ayer una entrevista con él.

Como se sabe, Davidovich se encuentra internado en el Hospital Melchor Romero, establecimiento en el cual salió el día anterior del mutismo en que se había encerrado, haciendo diversas revelaciones al director del nosocomio, Dr. Eusebio Albina.

En las oficinas de la dirección del hospital fué interrogado el preso por el representante de LA NACION, a quien las autoridades atendieron diferentemente, proporcionándole toda clase de facilidades para el mejor desempeño de su cometido.

Davidovich estudió toda pregunta relacionada con la evasión del presidio, circunscribiéndose a lamentarse de la situación en que se encuentra e intentando demostrar al repórter que, a pesar de lo que se conoce y de lo cual informamos en nuestro número anterior, ha pasado por una perturbación mental y poco a poco va recuperando la razón.

Desde lejos, mientras era conducido el preso a las oficinas mencionadas, pudimos apreciar la reacción producida en el mismo, pues su paso es ahora seguro, hay agilidad en sus movimientos y su cabeza se mueve inquieta hacia todas partes. Ya frente a nosotros observamos con más detenimiento el cambio efectuado en estos últimos días en su estado físico, advirtiendo que su mirada ha dejado de ser vaga e inmóvil, paseándose ahora expresiva por las personas que lo rodean y que le preguntan sobre el estado de su salud. Sonriente y con todo respeto saludó a las autoridades, a instancias de las cuales tomó asiento, después, frente al repórter.

Enterado del propósito de nuestra visita, que no era otro que el de recoger sus impresiones respecto de la situación por que atravesó desde el día en que abandonó el presidio, Davidovich, cuya voz es apenas perceptible por la bronquitis que lo aqueja, comenzó por manifestarnos que no ha recobrado todavía la memoria. Sin embargo, le formulamos diversas preguntas de circunstancias anteriores a la fuga, y respondió a todas ellas, dándonos por ello la impresión de que quería pasar por alto todo detalle que tuviera alguna relación con su huida del establecimiento.

El preso habló de su situación, de los pensamientos que lo asaltaron desde que se le impuso la condena de doce años y medio, y al preguntarle el repórter si había planeado la fuga en la forma arriesgada en que la llevó a efecto, respondió con firmeza: "Para quien tiene ansias de libertad, no hay acero ni hierro que resista. Sé sólo que huí, no sé en qué forma, pero recuerdo que recibí un fuerte golpe en la cabeza que me dejó casi sin conocimiento."

—¿Se habrá lanzado desde alguna altura?—inquirimos.

—Es muy probable, pero le hablo con sinceridad, no recuerdo bien, pues repito que he perdido mucho la memoria.

—¿Cómo llegó hasta San Vicente, Davidovich?

Ante esta nueva pregunta el penado sonrió, pero se limitó a contestar:

—No sé, tal vez de noche, cortando campo...

—El dinero que tenía cuando lo apresaron ¿era suyo?

—No sé si tenía tal dinero, porque en el presidio no se permite poseer más de dos pesos mensuales, y yo sólo contaba con mis recursos, muy exiguos, por cierto.

—¿Habló con alguien en San Vicente cuando lo capturaron y llevaron a la comisaría?

—Había algunas personas, pero a todas ellas nada dije. Me encontraba, como puede suponerse, en un estado calamitoso, extenuado, y no tenía voluntad para pronunciar una palabra. Creo que debo haber estado algo idiotizado por el hambre y el frío.

—¿No recuerda si anduvo en tren, a caballo o en qué forma efectuó la travesía, como así el rumbo que llevaba, que, según parece, era penetrar en Buenos Aires?

Nuevamente Davidovich sonríe y nos responde que no tiene memoria de ello; pero nos deja entrever que su propósito no es más que el de ocultar a la prensa sus andanzas después de la evasión.

—¿Podría explicarnos cuáles fueron las causas que lo impulsaron a no responder a nadie y a pronunciar incoherencias?

—No simulabe, como se ha dicho, haber perdido el juicio. Mi estado de ánimo era tal que no tenía voluntad para hablar más que las pocas palabras que me han sido oídas. Mi pensamiento, fijo siempre en la condena que me ha sido impuesta, la fuga, el golpe que recibí, la detención después, todo ello formó un cúmulo de cosas extrañas en mi cerebro que me hacían sumamente difíciles la coordinación, aunque debo confesar que hubo momentos que comprendí más de lo que demostré. No quería contestar algunas veces porque deseaba horas más tranquilas, las cuales he conseguido en esta casa, a cuyas autoridades estoy sumamente agradecido por sus consideraciones y por su obra humanitaria en favor del desamparado.

A esta altura de la conversación Davidovich nos habló del proceso en que fué condenado, manifestando que es injusta la prolongada condena que le ha sido impuesta.

Reservándose siempre de contestar a las preguntas vinculadas con la evasión, el penado nos dió a conocer algunos detalles de su vida en el presidio, nos expresó su falta de esperanzas en un futuro mejor, lamentándose de la situación en que se encuentra, que es—dice—la de un verdadero estropajo humano. Añadió las siguientes palabras: "He sufrido mucho y aun ahora sufro lo indecible. No tengo más esperanza que la de volver al presidio, sin que nada arroje un rayo de luz en mi camino, a pesar de lo severa que ha sido la Justicia conmigo. ¿Cómo no he de estar, entonces, desilusionado de todo? Sólo de Dios podría esperar una ayuda."

En el transcurso de la entrevista recordamos la detención de Ascaso, Durrutti y Jover, los presuntos coautores del asalto del Banco de San Martín, y entonces Davidovich nos expresó: "Esa era mi única esperanza; pero también va resultando inútil."

EN RIÑA A CUCHILLO FUE MUERTO AYER UN OBRERO DEL PUERTO

La policía detuvo en indagación a varios individuos, entre los que se encuentra el autor

En la Avenida Eduardo Madero entre las calles Charcas y Santa Fe se desarrolló, a las 13.30 de ayer, un sangriento hecho del que fueron actores Enrique Funes, de nacionalidad argentina, soltero, de 22 años, estibador, y Atilio Cristán, también argentino, de 20 años.

No sabe la policía por ahora qué motivos pueden haber mediado para que los dos hombres decidieran sostener una riña a cuchillo, de la que el primero salió herido de muerte.

El suceso se produjo junto a las vías del Ferrocarril del Puerto, donde se encontraron de improviso, trabándose en acalorada discusión. De las palabras pasaron en seguida a los hechos, tirándose mutuamente varias puñaladas. De pronto Funes dejó caer su arma y llevó ambas manos al abdomen, donde acababa de recibir una herida por la que perdía abundante sangre. Su adversario tiró el cuchillo y echó a correr y la víctima se desplomó, perdiendo prontamente el sentido. Pocos instantes después era conducida al Hospital Fernández, donde se produjo su fallecimiento.

Varios agentes de la subcomisaría de Puerto Nuevo tomaron intervención y procedieron al arresto de algunos sujetos sospechosos, pero todos negaron conocer los detalles del suceso. Anoche prosiguieron las detenciones y, según la policía, es seguro que entre los presos se encuentra el autor del homicidio, pues hay tres testigos que acusan a Atilio Cristan, que figura entre aquéllos. El aludido niega, asegurando que a la hora del crimen se hallaba en otro sitio.

En el lugar del hecho fueron encontrados dos cuchillos, uno ensangrentado y el otro no. Este último corresponde a la víctima, a quien se le halló la vaina en la cintura.

Posteriormente, se informó en la seccional que Cristán, según sus amigos Lisandro Rodríguez, Oscar Alvarez y Claudio Pérez, había salido con ellos a pasear y que al ver a Funes, con quien se hallaba enemistado, se separó para interperarlo, produciéndose en tal circunstancia el incidente.

La autoridad prosigue sus diligencias para esclarecer debidamente el suceso, habiendo dado la correspondiente intervención al juez de turno, doctor Díaz.

ACCIDENTES DE TRAFICO

El ciclista Manuel Carlos Morandín, argentino, de 13 años de edad, y que se domiciliaba con sus padres en la calle Peralta 1585, en la esquina de Segurola y Deseado chocó contra un ómnibus que manejaba Ramón Baz.

A consecuencia del golpe recibido, el menor rodó debajo del vehículo, una de cuyas ruedas le apretó la cabeza, causándole heridas que más tarde le determinaron la muerte en el Hospital Alvarez, adonde fué remitido por la comisaría 43a., que intervino.

—A causa de una mala maniobra, en la esquina de Cerrito y Lavalle se produjo una colisión entre los carros que guiaban Miguel Ungaro y José Badano, resultando éste con una herida en el cuerpo, que se produjo al ser despedido de su asiento por la fuerte sacudida.

—Un automóvil, que luego desapareció, en la esquina de Constitución y Salta atropelló a José Solís, quien sufrió una herida en la pierna derecha.

—En la esquina de Rivadavia y Rivera Indarte, un automóvil que dirigía Alcides Lugones derribó a Carlos Bunek Moreno, causándole heridas en el cuerpo.

—Al descender de un tranvía frente al número 1323 de la calle Alvarez Thomas, Francisco Di Crescenso se cayó, y a consecuencia del golpe recibido, sufrió una herida en la frente.

—Mario Bevacqua, en la esquina de El Cano y Girardot, fué atropellado por un automóvil que conducía José Alvarez Calloso, sufriendo una herida en la cabeza.

—En la esquina de San Martín y Charcas, un automóvil de alquiler que conducía Eulogio González Iglesias chocó con una bicicleta que montaba Juan Abraham, quien fué despedido de su máquina y a consecuencia del golpe recibido sufrió una herida en el rostro.

—A causa de haber costalado el caballo que montaba, en la esquina de Rivadavia y Liniers, el guardia de seguridad Pedro T. Benítez se cayó, y se produjo heridas en el cuerpo.

—Jenaro Norton, en la esquina de Cabildo y Quesada, al descender de un ómnibus se cayó, y a consecuencia del golpe recibido sufrió heridas en ambas piernas.

TUVO FATAL DESENLACE UN SUCESO SANGRIENTO

La dirección del Hospital de Nueva Pompeya comunicó ayer a la comisaría 19a. que en aquel establecimiento había dejado de existir Francisco Grecco, italiano, de 25 años de edad, soltero, quien el 15 del actual fué herido de una profunda puñalada en el pulmón derecho.

Como se recordará, el día indicado Grecco y dos amigos más, en la esquina de Tejedor y Beaucheff sostuvieron una discusión con Mercurio Placiti y los hijos de éste, llamados Francisco y José, después de la cual se trabaron en riña, armados con revólver y cuchillo.

Cuando acudió la policía halló a Grecco herido, y sus acompañantes, como así también sus rivales, se habían dado a la fuga, siendo más tarde detenidos los segundos en su domicilio, calle Tejedor 457.

HERIDOS DE BALA

Frente al número 517 de la calle Pichincha ocurrió anoche un suceso, en el que intervinieron Federico Savaresse y Domingo Chirico, resultando éste herido de un golpe en la cabeza y Francisco Antonio Gulli, amigo de aquéllos, de un balazo en la mano derecha al intervenir para evitar el hecho.

Entre Savaresse y Chirico momentos antes se había originado una violenta discusión en un comercio de las inmediaciones, donde habían estado bebiendo juntos, y al salir a la calle se renovó la incidencia y después de un breve cambio de palabras se atacaron, aplicándose varios trompis.

De pronto Chirico extrajo una pistola, pero antes de que pudiera hacer uso de ella Savaresse le aplicó un nuevo trompis que lo derribó y al caer golpeó con la cabeza contra el mármol del umbral de la casa señala con el número mencionado, causándose una herida.

En esa situación Chirico hizo un disparo contra su rival, pero el proyectil, mal dirigido, fué a herir en la mano a Gulli que en ese momento avanzaba para interponerse entre los rivales y evitar que el hecho tuviera mayores consecuencias.

La detonación atrajo la atención de un agente de la comisaría 6a., el que acudió, procediendo a la detención de Savaresse y de Chirico, el que fué curado en el Hospital Ramos Mejía, donde también fué conducido Gulli.

LAS ARMAS DE FUEGO

En la habitación que ocupa en la casa Guardia Vieja 3532, Juan Abrusceze, italiano, de 23 años de edad, soltero, al revisar una pistola se le escapó un tiro, cuyo proyectil lo hirió en el costado derecho.

La comisaría 9a., que tomó la correspondiente intervención, remitió a la víctima, cuyo estado es grave, al Hospital Italiano, y practicó diversas averiguaciones que permitieron establecer que se trata de un accidente.

Como tratar la tos de los niños

Los niños son rebeldes a todo tratamiento; por eso, sus toses y catarros se eternizan. Por ello vamos a indicar a las madres un nuevo tratamiento muy agradable y eficaz: Darles cuatro o más veces al día una cucharadita de tomillo erytroso, que es un riquísimo jarabe que venden en las farmacias, y a continuación una taza de te tilo o leche bien caliente.

La tos cede inmediatamente por rebelde que sea, se alivia y el organismo se predispone a una cura rápida.

Los niños toman igual que caramelos las pastillas de tomillo erytroso, que son un eficaz complemento del tratamiento que hemos indicado.

No deje pasar la temporada de radio, sin adquirir su receptor. Alegre sus horas de descanso, con las buenas ejecuciones musicales qqe noche a noche le ofrecen las Broadcastings.

Adquiera su

RADIOLA

en las buenas casas del ramo

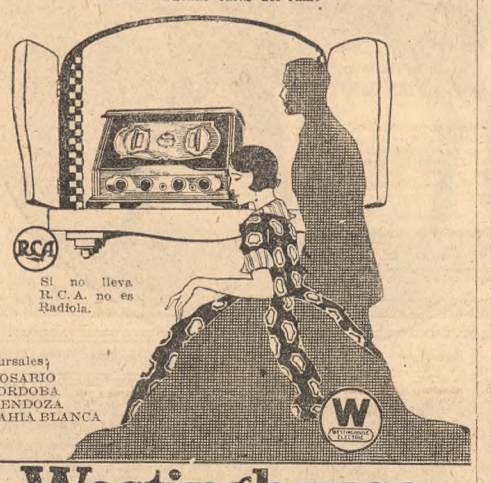

Si no lleva R. C. A. no es Radiola.

Sucursales:
ROSARIO
CORDOBA
MENDOZA
BAHIA BLANCA

Westinghouse

AVENIDA DE MAYO 1065 — BS. AIRES

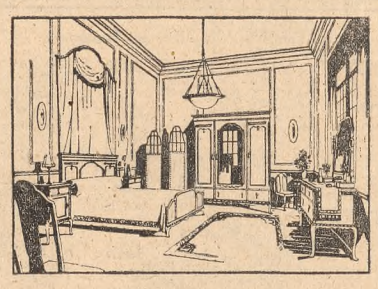

Muebles... pero muebles de ebanistería

THOMPSON considera oportuno insistir sobre la necesidad de que el lector establezca siempre la diferencia que hay cuando se habla de muebles.
Los hay hechos con cualquier madera y por carpinteros y, los menos comunes, hechos con maderas rigurosamente escogidas y trabajadas por ebanistas. Los de THOMPSON son de estos. Por ello, resisten y triunfan ante el examen del verdadero conocedor y por eso también el sello de THOMPSON estampado en un mueble es la garantía de **economía en su exacto significado.**

Dentro de una vasta selección de muebles así, de ebanistería, hay

JUEGOS DE COMEDORES de roble, color antiguo, compuestos de: Aparador, Trinchante, Mesa y 6 sillas con asiento de junco, desde . . $ 990.-

Y

JUEGOS DE DORMITORIOS, de roble color Nelson, compuestos de: Ropero de mts. 1.20, Tocador de mts. 1.05, Mesa de luz y 2 sillas, desde $ 820.-

Thompson Muebles Ltda.

EMBALAJE GRATIS

FLORIDA 833 BUENOS AIRES

Causa fastidio

ver una persona que tose.

Sin embargo, ¿quién no tose en el invierno?

Al primer amago de tos acuérdese de las

Pastillas Iodeina Montagú

Conseguirá un alivio inmediato y no molestará más con su odiosa tos.

Si su farmacéutico no tiene pastillas de IODEINA MONTAGU pídalas a la

Farmacia Franco Inglesa
LA MAYOR DEL MUNDO
Sarmiento y Florida Buenos Aires

BONETERIA

EN GENERAL

para señoras, caballeros y niños.

LA MEJOR OFERTA DE LA TEMPORADA

es la presentada por

Harrods

con esta VENTA EXTRAORDINARIA,

la que sólo durará hasta el sábado 25 de junio.

¡ABRÍGUESE usted con artículos de CALIDAD!

PRECIOS MUY REBAJADOS

PARA SEÑORAS — Primer piso

CAMISETA. En algodón suizo, de la mejor calidad, práctica y de abrigo, sin mangas.. $ 1.95

CAMISETA. En algodón suizo, de mangas largas, con o sin cartera. $ 2.70

CAMISETA. En lana punto tricot, forma opera, bretelles de seda, o con medias mangas, con o sin cartera, artículo suizo.. $ 3.95

CAMISETA. De lana y seda, punto tricot, con cartera, artículo suizo, de mucho abrigo, inmejorable fabricación. Con mangas largas, abierta o cerrada, $ 7.20; con medias mangas, $ 6.90; sin mangas, $ 4.90; forma ópera . . . . $ 4.50

CAMISETA - CAMISA. En lana y seda, forma opera, con labrado en el escote, muy elegante y práctica. . . . . $ 9.50

CAMISETA. En jersey de lana, artículo inglés, de la mejor fabricación, toda abierta o cerrada; con mangas largas. . . . . $ 10.90

CALZON, haciendo juego, con elástico en la cintura y piernas $ 11.50

CALZON. En algodón con moño de seda en las piernas . . . . . $ 1.65

CALZÓN. De lana punto abierto, muy liviano, de abrigo y práctico. . . . $ 2.90

CALZÓN. En jersey mercerizado, muy buena calidad, punto tupido artículo muy recomendable, elástico en la cintura y piernas. . . . . $ 5.20

CALZÓN. En punto tricot de lana, con puños ajustados en las piernas; abierto o cerrado. . . . . $ 6.90

COMBINACIÓN. De algodón sulzo, forma ópera, sin mangas o con medias mangas $ 4.50

LA MISMA, con mangas largas.. . . . . $ 5.20

COMBINACIÓN CALZÓN. De lana punto tricot muy buena calidad forma ópera.. . . . . $ 5.50

COMBINACION CALZON. En lana y seda, punto tricot, artículo suizo. De mangas largas, con o sin cartera, $ 12.90; sin mangas, 9.90; forma ópera... $ 8.90

ENAGUA. De lana, punto tricot, muy abrigada y de superior calidad. . . . . $ 7.90

RODILLERAS. De lana en punto tricot, artículo inglés, de buena calidad; muy recomendables. El par $ 3.95

KIMONO o SOBREBLUSA. En lana blanca, rayada en colores cielo, violeta, naranja, terracota o negro con mangas largas . . . $ 6.90

PARA CABALLEROS — Planta baja

CAMISETA. "Indian Gauze" fabricada con algodón egipcio, cartera de seda. Con mangas cortas . . . . . $ 3.75

CALZONCILLOS largos, haciendo juego. . . . . $ 4.25

CAMISETA. Gruesa, de algodón con frisa, artículo fino, la mejor producción inglesa; con mangas largas $ 5.50

CALZONCILLOS largos, haciendo juego . . . . . $ 6.50

CAMISETA. En lana de color natural, grosor mediano, fabricación inglesa, de mucho abrigo. Con mangas largas y pechera doble, $ 11.80; con mangas largas, $ 10.50; con mangas cortas $ 9.80

CALZONCILLOS largos, haciendo juego . . . . . $ 11.80

COMBINACIÓN. "Meridian", fabricada con algodón egipcio, tejido "Interlock", muy resistente . . . . $ 7.50

CAMISETA. De lana y seda blanca, mediana, muy abrigada, artículo inglés; de mucha duración, con mangas largas, $ 15.50; con mangas cortas. . . . $ 14.50

CALZONCILLOS largos, haciendo juego. . . . . $ 16.50

CAMISETA. En vicuña natural, de grosor mediano, muy abrigada, cartera de lo mismo. Con mangas largas. . $ 19.90

CALZONCILLOS largos haciendo juego. . . . . $ 20.90

CAMISETA. En vicuña natural gruesa, de mucho abrigo. Con mangas largas. $ 26.50

CALZONCILLOS largos, haciendo juego $ 27.50

MEDIA. En lana fantasía o lisas, variedad en colores y gustos de actualidad, de muy buen resultado. El par: 2.50

MEDIA. "Morley", de lana, elástica, de mucho abrigo, variado surtido de colores en tonos lisos. El par 3.00

PARA NIÑAS y NIÑOS — Segundo piso

CAMISETA. En algodón con frisa, de mucho abrigo. Para años: 14-16, $ 3.70; 10-13, 3.40; 6-9, 3.10; 2-5.. . . $ 2.90

CAMISETA. De lana blanca, fabricación inglesa, calidad extra. Réclame. Para años: 14-15, $ 7.10; 10 a 13, 6.70; 7 a 9, 6.30; 4 a 6 años. . $ 5.90

CAMISETA. De lana, punto tricot, con mangas largas, fabricación suiza; de excelente resultado. Para niñas. Años: 14 a 17, $ 3.60; 10 a 13, 3.10; 6 a 9, 2.60; 2 a 5 años. $ 2.10

COMBINACIÓN. En lana blanca, fabricación inglesa, de excelente resultado. Réclame. Para años: 10-12, $ 9.90; 6 a 9, 8.90; 3 a 5 años. . . . . $ 7.90

PULL-OVER. De lana, muy souple, gran fantasía; para niñas y niños. Años: 9 a 14.. $ 7.25

CHALECO. En lana jaspeada, colores gris con marrón, beige con azul, beige con verde, blanco con negro o blanco con verde, calidad extra; para niñas. Años: 14 a 16, $ 6.50; 10 a 13, 5.25; 6-9 $ 4.90

MEDIA 3/4. En algodón grueso, puños doblados, colores de gran fantasía. Para años: 12 a 14, $ 1.60; 7 a 11, 1.20; 5 y 6 años, $ 0.90

MEDIA 3/4. De lana jaspeada, puño fantasía, calidad inmejorable. Años: 14-15, $ 2.90; 12-13, 2.70; 10-11, 2.50; 7 a 9, 2.30; 4-6, 2.10; 3 años. . . . . $ 1.90

SOLICITE un CRÉDITO

HARRODS Buenos Aires Ltd. — Florida, 877

CONGREVE Y CERTIFICADA HICIERON SUYOS LOS CLASICOS DE AYER EN PALERMO

LA POTRANCA EMPLEÓ EN LA DISTANCIA DE 1500 METROS UN TIEMPO MENOR AL DEL POTRILLO

Soltera y Bataclán conquistaron la primera victoria. Saigón alcanzó en el handicap de fondo su tercer triunfo consecutivo

Para potrillos el uno y para potrancas el siguiente, se disputaron ayer dos clásicos en el Hipódromo Argentino. Denominado aquél Montevideo, y sobre 1500 metros, reunió un lote de cinco animales, del que, con excepción de uno, todos tenían probabilidades de triunfar, aun cuando el que en realidad se destacase fuese Ataúlfo, el hijo de Bis y Carmuchita que al efectuar su reaparición en el clásico Eliseo Ramírez había producido una performance harto satisfactoria, no obstante que a su entraineur le había faltado tiempo para darle el máximo de la forma. Era así que éste, midiéndose con el hijo de Moloch, sacará airosos los colores de la caballeriza Pensamiento.

Congreve empleó 1'32" en recorrer los 1500 metros del premio, cuyos parciales fueron los siguientes:

Primeros	200	metros	12" 2/5
„	500	„	30" 2/5
„	800	„	49" 1/5
„	1300	„	1'19"
Ultimos	1300	„	1'19" 3/5
„	1000	„	1' 1" 3/5
„	700	„	42" 4/5
„	200	„	12"

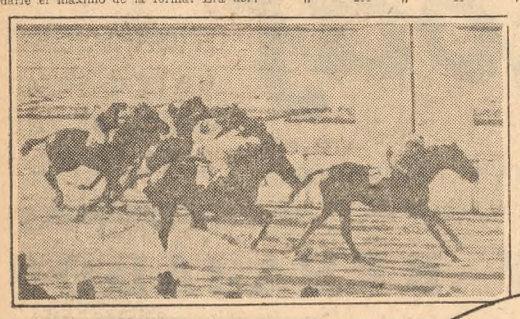

1o. Congreve, 2o. Ataúlfo, 3o. Silver Moon

greve, no cabe ya duda de que por bravo que resultase el compromiso, siempre será el uno de los elementos dominantes. Por de pronto, si careciendo Ataúlfo de una preparación adecuada, Prinado pudo escasamente vencerlo, y poseyéndola, sin reservas, Congreve lo ha batido más fácilmente, debe colegirse lógico que Ataúlfo se cotizase favorito, por más que sus enemigos fueran Congreve, ganador de dos encuentros; Barragancito, que lo había escoltado a medio pescuezo en el clásico de referencia, y Silver Moon, vencedor, con facilidad relativa, de la primera y única prueba en que tomó parte. El otro competidor era Turrito, que hacía número simplemente.

A poco de hallarse el lote frente a las cintas, se inició la carrera, con Silver Moon al frente. Medio cuerpo, de entrada, consiguió sacar el pupilo de Maschio, ventaja que Congreve anuló, emparejando, al cabo de cien metros, la línea del leader, cuyo piloto, al no cejar en su empeño de conservar el primer puesto, obligó al de Congreve a desistir del mismo propósito, en seguida de lo cual avanzó Turrito, para disputar la delantera a Silver Moon, quien debió cedérsela a la altura de los 1200 metros, mientras Ataúlfo, que hasta allí figuraba en cuarto lugar, relegaba a Congreve. La carrera no sufrió ya variante hasta la entrada de la recta, en que Silver Moon dominó a Turrito, circunstancia en que Congreve efectuó un avance impetuoso que le valió ganar la delantera, y en forma tal, que dió inmediatamente la impresión de que sería muy difícil desalojarlo. Pero Ataúlfo atacaba en ese momento por el lado interior, y como no tuviera paso libre por allí, su jockey le hizo seguir hacia afuera, cuando Congreve parecía haberse afirmado en su posición, pese a la energía contraproducente desplegada por su conductor. Metros más, y la carrera se definía en favor de Congreve, el cual cruzó el disco un cuerpo delante de Ataúlfo, haciéndolo éste con ventaja algo menor respecto de Silver Moon, que finalizó tercero, precediendo a Barragancito.

Con la prueba ofrecida ayer por Congreve en el mismo estado de cuando a mediados de marzo hizo suyo el premio Mariano Moreno, Esta duda, justificada, por lo demás, valió a Hill un favoritismo grande, que resultó ciertamente excesivo, cuando se vió a Certificada no sólo resistir la carga final de su contendora, sino hacerlo con una gallardía que no es común tratándose de potrancas. Ello confirma lo que se viene anunciando desde hace tiempo, esto es que el valor de los ejemplares del sexo no difiere substancialmente del de los potrillos; antes al contrario, más bien se diría, por lo que se ha visto, que se da ahora el caso de Espíritu y Mouchette, y el más reciente, pero lejano en realidad, de Omega.

Por indecisión del largador, la partida fué excesivamente demorada. Cuatro veces llegaron a cortarse las cintas antes de que la carrera empezase. Certificada lo hizo en la delantera, mientras Resina quedaba a la retaguardia. Un cuerpo de ventaja tomó aquélla a poco andar, saliendo a perseguirla Copetona, en pos de quien, a diferencia de un pescuezo, se colocaba Hill. Cuarta iba La Colmena. Por dentro Hill permaneció en el mismo lugar un trecho hasta que se inició el primer recodo, donde dejó atrás a Copetona, para tomar la recta a un largo apenas de la puntera. Confiado en las fuerzas de Hill, Emilio Ruiz no la exigió al pronto, pero en mitad de la popular quiso "tantear" a Certificada, comprobando, con gran sorpresa, que el agotamiento de la hija de Picacero estaba lejos de producirse. No perdió su fe, sin embargo, y poco antes del paddock "buscó" de nuevo a Certificada, la cual, apenas solicitada por el jockey, se estiró una vez más, dando la sensación de que su reserva era mucha todavía. Llegadas al paddock, Ruiz abandonó toda esperanza y comenzó a peinar a Hill, cuya acción hizo ya visible contraste con la de Certificada. Con sus energías intactas cruzó ésta el disco, un cuerpo y cuarto delante de su rival, que lo hizo con extenuación evidente. Tercera fué Resina y cuarta llegó La Colmena.

Si antes de correrse el premio Mouchette La Cloche no tenía propiamente

El premio Mouchette

Con excepción de Lyda, las otras cinco potrancas anotadas participaron en el clásico Mouchette, de 1500 metros: Hill, Certificada, Copetona, Resina y La Colmena. De todas, Hill era aparentemente la indicada a ganar, siempre que Certificada no reapareciera en el mismo estado de cuando a mediados de marzo hizo suyo el premio Mariano Moreno. Esta duda, justificada, por lo demás, valió a Hill un favoritismo grande, que resultó ciertamente excesivo, cuando se vió a Certificada no sólo resistir la carga final de su contendora, sino hacerlo con una gallardía que no es común tratándose de potrancas. Ello confirma lo que se viene anunciando desde hace tiempo, esto es que el valor de los ejemplares del sexo no difiere substancialmente del de los potrillos; antes al contrario, más bien se diría, por lo que se ha visto, que se da ahora el caso de Espíritu y Mouchette, y el más reciente, pero lejano en realidad, de Omega.

Por indecisión del largador, la partida fué excesivamente demorada. Cuatro veces llegaron a cortarse las cintas antes de que la carrera empezase. Certificada lo hizo en la delantera, mientras Resina quedaba a la retaguardia. Un cuerpo de ventaja tomó aquélla a poco andar, saliendo a perseguirla Copetona, en pos de quien, a diferencia de un pescuezo, se colocaba Hill. Cuarta iba La Colmena. Por dentro Hill permaneció en el mismo lugar un trecho hasta que se inició el primer recodo, donde dejó atrás a Copetona, para tomar la recta a un largo apenas de la puntera. Confiado en las fuerzas de Hill, Emilio Ruiz no la exigió al pronto, pero en mitad de la popular quiso "tantear" a Certificada, comprobando, con gran sorpresa, que el agotamiento de la hija de Picacero estaba lejos de producirse. No perdió su fe, sin embargo, y poco antes del paddock "buscó" de nuevo a Certificada, la cual, apenas solicitada por el jockey, se estiró una vez más, dando la sensación de que su reserva era mucha todavía. Llegadas al paddock, Ruiz abandonó toda esperanza y comenzó a peinar a Hill, cuya acción hizo ya visible contraste con la de Certificada. Con sus energías intactas cruzó ésta el disco, un cuerpo y cuarto delante de su rival, que lo hizo con extenuación evidente. Tercera fué Resina y cuarta llegó La Colmena.

Si antes de correrse el premio Mouchette La Cloche no tenía propiamente

En el premio Tagore, para potrillos no ganadores, se impuso Bataclán

Vetusto y Derecho Viejo fueron los únicos inscriptos que no han sido presentados a disputar el premio Tagore, sobre la distancia de 1500 metros. La actuación anterior de César determinó a la mayoría de los apostadores a sostenerlo como favorito, seguido en el orden de las preferencias por Chiste, un debutante hijo de Lord Basil y Charming Girl. Ambos fueron batidos por Bataclán, que se había desempeñado discretamente hasta ahora y que fué abandonado en las cotizaciones.

Iniciada la prueba, César salió a la descubierta, mientras Chiste, colocado por la empalizada en los primeros puestos, comenzó a perder terreno, para quedar último antes de girarse el primer recodo. En persecución del leader se pusieron Non ti Fidare, Quisquilloso, Muerte Triste y Wágner, delante de los demás que corrían agrupados, con Bataclán y Chiste en los últimos puestos. El tren se hizo lento en los primeros metros, y las posiciones no se modificaron hasta la entrada de la recta, donde comenzó a avanzar Chiste para dar alcance al leader y batirlo cuando llegaban al paddock. Parecía que él sería el ganador, cuando surgieron por afuera Bataclán, primero, y luego Muerte Triste, quienes, después de batir a Chiste, se clasificaron en este orden, separados por menos de un cuerpo. A medio del segundo, Chiste se mantuvo tercero.

A un lote numeroso de yeguas dominó Walina en el premio Pepino

Diez y siete de las diez y nueve yeguas inscriptas en el premio Pepino se midieron en la distancia de 1800 metros. A pesar de las dificultades que surgían de la misma cantidad de participantes, el público apostuvo con un entusiasmo quizá excesivo a La Fourmi y La Muñeca, que no obtuvieron al final clasificación alguna debido probablemente a la forma desordenada en que se desarrolló la prueba, dividiendo, en cambio, a Walina, que fué la ganadora y dió un sport injusto, y que anteriormente se había desempeñado muy discretamente contra enemigas superiores a las que ayer llevó.

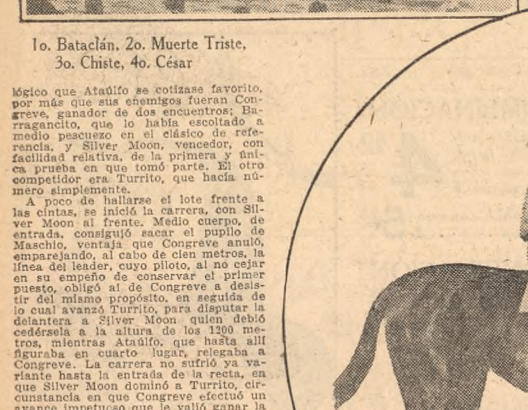

1o. Bataclán, 2o. Muerte Triste, 3o. Chiste, 4o. César

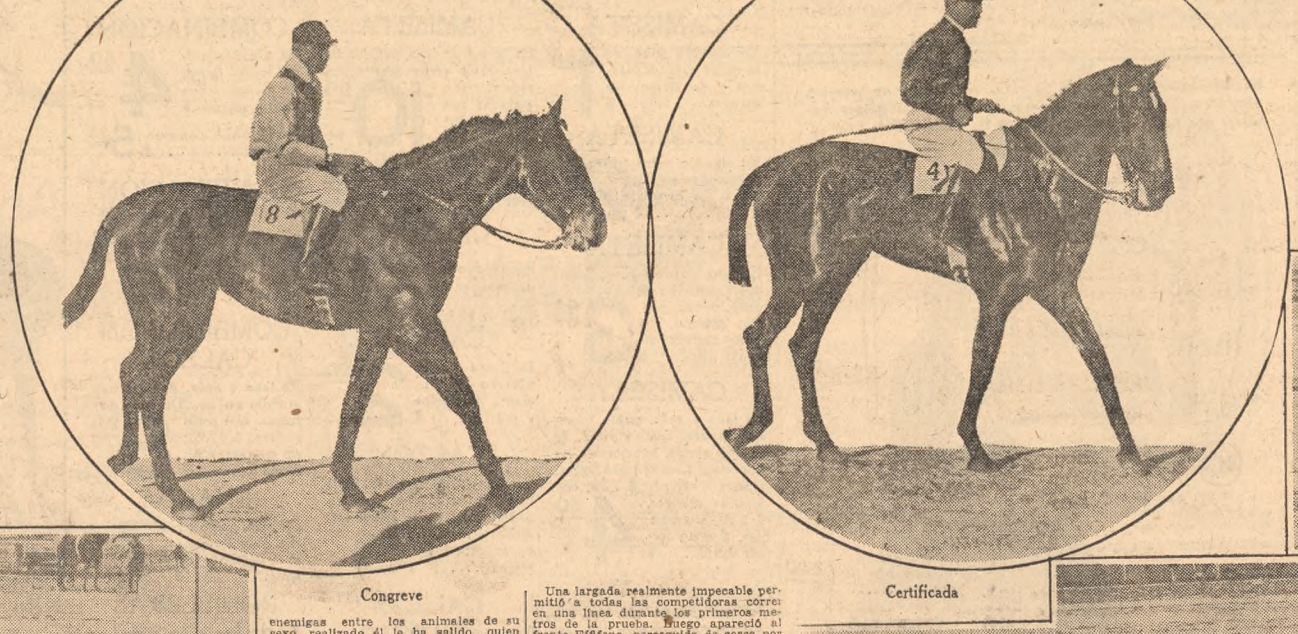

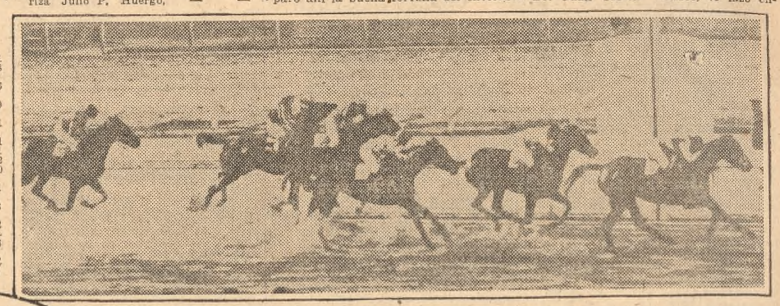

Congreve

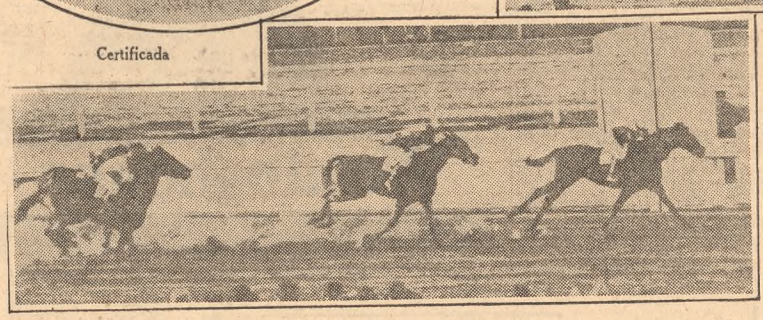

Certificada

1o. Pampillón, 2a. Alba, 3o. Paramount

enemigas entre los animales de su sexo, realizado él le ha salido quien puede ponerla a prueba.

Certificada empleó 1'31" 4/5 en los 1500 metros, mejorando así el tiempo señalado por los potrillos en el clásico Montevideo. Por lo demás, las distintas etapas del premio fueron cubiertas en esta forma:

Primeros	200	metros, en	13"
„	500	„ „	31" 1/5
„	800	„ „	49" 2/5
„	1300	„ „	1'19" 2/5
Ultimos	1300	„ „	1'13" 4/5
„	1000	„ „	1' 3/5
„	700	„ „	42" 2/5
„	200	„ „	12" 2/5

En la prueba inicial el favorito Nazareno fué batido por Mossul

Se inició la reunión de ayer con la disputa del premio Pardón, distancia 2000 metros, en el que Nazareno, cotizado en calidad de gran favorito por sus últimas performances, fué batido en los tramos finales por Mossul, caballo éste que acababa de entrar cuarto, cerca de Concorte, que fué el ganador.

Heros XII y Estoque salieron al frente al darse la señal de partida, pero a poco andar Nazareno, que había largado algo atrasado, pasó a la cabeza del grupo, no sin antes haber forzado un poco la marcha. Estoque se colocó en persecución del favorito y cerca de él, precediendo a Heros XII y Mossul, que lo seguían como a dos largos, mientras el resto del pelotón corría desgranado. Con su acción característica y fácil, Nazareno llegó, siempre al frente del grupo, hasta el paddock, donde su piloto fué sorprendido por el celoz rush de Mossul, que en el disco lo precedió por medio largo, sin que el favorito pudiera hacer nada para defenderse. Tercero, a un cuerpo y cuarto, se mantuvo Heros XII, delante de Estoque.

Soltera ganó su primera carrera en 58" 2/5 para los 1000 metros

En la prueba para potrancas perdederas, Soltera se destacaba por sus dos segundos puestos en las únicas carreras disputadas, y el público, juzgándolo también así, la sostuvo en primer término en las apuestas, pero a no mucha diferencia de Fossetta, una hija de Picacero y Miss Flora, de hermosa estampa, que lucíaba su camiseta. El triunfo correspondió a la favorita, que empleó en la distancia un excelente tiempo, precediendo a Farola, una de las menos cotizadas, mientras Fossetta ocupaba el tercer puesto del marcador.

La partida demoró relativamente poco, dado lo numeroso del lote, y fué ordenada en buen momento. Fossetta por la empalizada y Dispada y Shimose por el centro de la cancha, aparecieron al frente del grupo, seguidas por Soltera, Curra, Yanlimá y Gran Dama en los puestos más inmediatos, y las restantes algo rezagadas. Al llegar a la entrada del codo final, Soltera pasó sin mayor esfuerzo al frente, donde se mantuvo hasta la raya, después de haber rechazado el ataque final de Farola, que cargó con grandes bríos en el paddock, llegando a un cuerpo de la ganadora y precediendo por un pescuezo a la tercera, que fué Fossetta.

Una largada realmente impecable permitió a todas las competidoras correr en una línea durante los primeros metros de la prueba. Luego apareció al frente Effifona, perseguida de cerca por Hoy Canta, Rosemary, Fairy Land, Melpómenes y La Muñeca, y las restantes agrupadas, con Walina a la cabeza. En forma desordenada se desarrolló la prueba hasta frente a las populares, donde Effifona cedió su colocación a Fairy Land, mientras Walina avanzaba para pasar al frente metros más adelante y asegurarse la victoria, no sin antes resistir el avance final de Vileu, que casi a un cuerpo terminó segunda, a medio de La Chicha, que fué tercera.

Pampillón reapareció y triunfó cómodamente en el handicap de 1800 metros

Well Done y Bougie no fueron presentados a disputar el premio handicap Magic, que sobre 1800 metros figuraba en séptimo lugar del programa. Las últimas performances de Paramount, que corría en pareja con Papito, decidieron al público a confiarle sus preferencias, a pesar de llevar 60 kilos; pero el hijo de Perrier, aunque se desempeñó discretamente, no pudo evitar que Pampillón y Alba, que reaparecían bien preparados, lo precedieran en este orden en la llegada. El ganador, que fué dirigido con mucho tino por el jockey Arcuri, cubrió la distancia de la carrera en 1'53".

Puesto en movimiento el pequeño lote, no tardó en destacarse Soler en la delantera, colocándose segundo a sus patas Pampillón, precediendo en este orden a Pechador y Alba, casi juntos, y más atrás a Papito y Paramount. El tren se hizo lento en los primeros metros, y las posiciones no se modificaron hasta la entrada de la recta, donde comenzó a avanzar Chiste para dar alcance al leader y batirlo cuando llegaban al paddock. Parecía que él sería el ganador, cuando surgieron por afuera Bataclán, primero, y luego Muerte Triste, quienes, después de batir a Chiste, se clasificaron en este orden, separados por menos de un cuerpo. A medio del segundo, Chiste se mantuvo tercero.

A un lote numeroso de yeguas dominó Walina en el premio Pepino

Diez y siete de las diez y nueve yeguas inscriptas en el premio Pepino se midieron en la distancia de 1800 metros. A pesar de las dificultades que surgían de la misma cantidad de participantes, el público apostuvo con un entusiasmo quizá excesivo a La Fourmi y La Muñeca, que no obtuvieron al final clasificación alguna debido probablemente a la forma desordenada en que se desarrolló la prueba, dividiendo, en cambio, a Walina, que fué la ganadora y dió un sport injusto, y que anteriormente se había desempeñado muy discretamente contra enemigas superiores a las que ayer llevó.

Su tercera victoria consecutiva obtuvo Saigón en el handicap final

Como estaba previsto, sólo Cals y Melzeta le disputaron el triunfo a Saigón en los 2500 metros del handicap final de la reunión. El hijo de Your Majesty y Albarazada, que, desde luego, fué gran favorito, logró en la misma forma holgada que las anteriores su tercera victoria consecutiva en Palermo, demostrando poseer excelentes calidades y un estado que hace honor al que lo tiene a su cuidado.

Cals inició el camino en cuanto el starter dió puerta franca a los tres competidores, distanciándose dos largos de Saigón, que se colocó en su persecución, mientras Melzeta era mantenida a medio cuerpo del favorito. Al llegar Cals a la recta de frente a las tribunas intentó distanciarse más, y pasó entonces Melzeta al segundo puesto, del que fué desalojada nuevamente por Saigón cuando llegaban al palo de los 1200 metros. En el intermedio de los recodos Saigón se acercó sin esfuerzo al leader, y apenas entrados en la recta final lo dominó, continuando con acción fácil hasta la raya, que transpuso con más de tres largos de ventaja sobre

Resultados generales

Pista liviana.

PREMIO PARDON — 1600 mts.

	G.	P.
1 **MOSSUL**, m., 2., c., 3 a., 51 ks., por Your Majesty y Cantarina, de la caballeriza Las Cruzadas, O. Solari.	7.035	4.145
2 Nazareno 55½52, M. Bautista A.	20.918	12.959
3 Heros XII 59, E. Orduna	3.500	2.216
4 Estoque 56½54, U. Acosta	990	741
N. P.: Rural 54½52 ½, A. Rossi	1.384	1.209
Lázaro 52½53, R. Pelletier	1.351	807
Ramallo 51, J. Sola	1.578	785
Rubén 49, A. Vidal	542	351
Simulacro 48½47, M. Cavillón	16.551	6.969
Totales	53.951	30.182

No corrió Cave. Dividendos: de Mossul, $ 13.50 y 3.35; de Nazareno, 2.40; de Heros XII, 4.35. Ganada por medio cuerpo; del 2o. al 3o., 1 1/4 cuerpos. Tiempo: 1'32" 2/5.

Cuidador: Gabino Fernández.

PREMIO GITANILLO-OLD DIAMOND 1000 metros

	G.	P.
1 **SOLTERA**, h., 2 a., 54 ks., por Sangre Azul II y Soda Seltz, de la caballeriza Solís, J. Canal	28.762	16.601
2 Farola 54, E. Canessa	555	478
3 Fossetta 54, R. Pelletier	24.975	10.976
4 La Criollita 54½52, A. Gutiérrez	1.673	1.270
N. P.: Ventura 54½55, E. Ruiz	6.076	3.551
Yanlimá 54, P. Cuchinelli	1.011	701
Shimose 54, M. Acosta	1.811	881
Dispada 54, E. Lema	5.368	3.562
Curra 54, J. Sola	7.697	4.540
Viol Doble 54½52, U. Acosta	345	321
Amurga 54, R. Rodríguez	617	453
Gran Dama 54, J. Fernández	10.741	6.652
Totales	89.681	50.086

No corrieron: Perla Blanca, Siberiana, Promotida, Greña, Falernita, Millalelvun y Mariposa. Dividendos: de Soltera, $ 5.60 y 3.70; de Farola, 25.75; de Fossetta, 3.05. Ganada por un cuerpo; de la 2a. a la 3a., un pescuezo. Tiempo: 58" 2/5.

Cuidador: Alfredo Callejas.

PREMIO TAGORE — 1500 mts.

	G.	P.
1 **BATACLAN**, m., 2, d., 2 a., 54 ks., por Gouttran y Reve Doré, de la caballeriza Saint James, J. Canal	11.325	5.157
2 Muerte Triste 54, P. Cuchinelli	10.440	5.269
3 Chiste 54½55, E. Ruiz	27.200	10.247
4 César 54, R. Pelletier	42.775	20.316
N. P.: Quisquilloso 54, M. Acosta	4.025	2.293
Andaluz 54, E. Canessa	2.936	2.183
Firenze 54½55, U. Acosta	1.552	1.283
Non Ti Fidare 54, J. Fernández	673	496
Wágner 54, J. Sola	10.863	6.065
Totales	111.990	53.309

No corrieron: Vetusto y Derecho Viejo. Dividendos: de Bataclán, $ 17.80 y 5.50; de Muerte Triste, 5.45; de Chiste, 3.75. Ganada por 3/4 cuerpo; del 2o. al 3o., medio cuerpo. Tiempo: 1'33" 3/5.

Cuidador: Tomás Conde.

PREMIO PEPINO — 1800 mts.

	G.	P.
1 **WALINA**, h., alz., 3 a., 57 ks., por San Vicente II y Wally II, de la caballeriza J. M. B., R. Montivero	10.741	6.065
2 Vileu 50½47, M. Cavillón	14.762	8.519
3 La Chicha 49, J. Sola	4.389	2.505
4 Fairy Land 51½48, D. J. Martínez	9.494	6.408
N. P.: Promesa 55½55, L. Jiménez	1.628	975
Moderna 57½54 ½, T. Sánchez	393	398
La Muñeca 54, P. Cuchinelli	31.117	14.989
Bendecida 53, E. Canessa	1.395	996
Peljoada 52½52 ½, R. Pelletier	7.168	4.064
La Portena 50½47, J. P. Morales	623	560
Rosemary 50½48, A. Gutiérrez	334	327
Hoy Canta 49½46, M. Batista A.	569	431
Quinucha 49, A. F. Adonde	2.451	1.576
Effifona 49½51, E. Amuchástegui (con Quinucha)	—	—
La Fourmi 49, M. Acosta	33.268	14.527
Melpómenes 48½48 ½, E. Orduna	1.511	937
Otomana 46½44 ½, F. Martín O.	127	187
Totales	119.960	63.464

No corrieron: Zanahoria y Luz Azul. Dividendos: de Walina, $ 20.10 y 6.40; de Vileu, 5.15; de La Chicha, 12.65. Ganada por 3/4 cuerpo; de la 2a. a la 3a., medio cuerpo. Tiempo: 1'52".

Cuidador: Paul Maury.

PREMIO MONTEVIDEO — 1500 mts.

	G.	P.
1 **CONGREVE**, 54½54 ½ ks., por Copyright y Per Noi, de la caballeriza Pensamiento, R. A. Carabajal	27.245	7.301
2 Ataúlfo 54½55, E. Ruiz	62.073	13.440
3 Silver Moon 54, P. Cuchinelli	14.424	3.717
4 Barragancito 54, R. Montivero	14.046	4.982
N. P.: Turrito 54, J. Sola	1.645	815
Totales	129.443	30.255

No corrieron: Romeral, Chapitel, Firenze y César. Dividendos: de Congreve, pesos 6.25 y 2.90; de Ataúlfo, 2.50. Ganada por un cuerpo; del 2o. al 3o., 3/4 cuerpo. Tiempo: 1'32".

Cuidador: Roberto A. Carabajal.

PREMIO MOUCHETTE — 1500 mts.

	G.	P.
1 **CERTIFICADA**, 54 ks., por Picacero y Estampilla, de la caballeriza Julio P. Huergo, por Your Majesty y Albarazada, de la caballeriza Bisturí, J. Canal	—	—
2 Cals 58, E. Ruiz	70.289	
3 Melzeta 48, J. Sola	11.186	
	29.450	
Total	110.925	

No corrieron: Lunático, Monteagudo, Juvencia, Cinchón y Bengalí. Dividendo de Saigón, $ 2.85. Ganada por 3 1/2 cuerpos; del 2o. a la 3a., un cuerpo. Tiempo: 2'38".

Cuidador: Alfredo Callejas.

El jockey Canal ganó un premio clásico y tres de los comunes

Después de larga ausencia, Francisco Arcuri reapareció triunfalmente dirigiendo a Pampillón

Canal, cuyo desempeño en la temporada actual venía siendo tan lucido, repitió ayer la hazaña del domingo anterior: ganó las dos pruebas de productos. El comentario del público no dejó de señalar esa circunstancia, después de la victoria de Bataclán. Pero no paró allí la buena fortuna del excelente jockey, el cual por dos y medio precedió a Melzeta.

1a. Walina, 2a. Vileu, 3a. La Chicha, 4a. Fairy Land

piloto: poco después le tocó dirigir a Certificada en el premio clásico Mouchette, y la hija de Estampilla — cuyo estado de entrenamiento no es todavía perfecto — batió netamente a la favorita Hill. Y como final de jornada tan singularmente propicia, Canal hizo con Saigón un paseo triunfal en el handicap de fondo.

—El entraineur Callejas presentó solamente a dos de sus pensionistas y ganó con los dos: Soltera y Saigón.

—Desde que Francisco Arcuri se hizo entraineur, muy pocas veces ha ejercido la profesión de jockey. Ayer reapareció como tal, después de larga ausencia, conduciendo a Pampillón en el handicap de 1800 metros, y se desempeñó magistralmente con el hijo de Baucis. Durante todo el desarrollo de la carrera condujo al pensionista de Felipe Vizcay con pericia consumada, y cuando exigió para pasar de largo, lo hizo con la serena confianza de sus mejores épocas.

Por lo demás, no se puede dejar de decir que Pampillón fué presentado resplandeciente de vigor y agilidad.

—Solari ganó con Mossul una carrera muy bien "muñequeada". En el rush final, la postura y la energía del piloto de Mossul eran irreprochables.

—Farola, que se clasificó segunda en la carrera de Soltera, habría dado, en caso de ganar, un dividendo de 290.70 pesos por boleta.

—A Paramount y Papito — una yunta de roncadores que disputó la séptima carrera — apostó ayer el público 62.24 boletas a ganador. ¡Y lo más curioso de caso es que un buen número de los apostadores que tuvo Paramount se decidió por el sospechando que en su performance anterior el hijo de Perrier no había podido desarrollar libremente su capacidad locomotriz! Por donde se prueba una vez más lo peligrosa que es en las carreras la pretensión de "ver bajo el agua"...

El premio Montevideo

Un expresivo mensaje

El presidente del Jockey Club, don Tomás E. de Estrada, recibió ayer del presidente del Jockey Club de Montevideo, Dr. Manuel Quintela, el siguiente telegrama:

"Con motivo de disputarse hoy el Premio Montevideo, me es muy grato formular votos por el amplio y brillante éxito de la reunión hípica, como asimismo por la prosperidad del Jockey Club Argentino.

"Aprovecho esta ocasión para enviar amistosos saludos a su digno presidente y demás compañeros de Comisión Directiva.—(Firmado): Manuel Quintela, presidente; Héctor Mezzera, secretario general."

La entrega del premio

Después de disputado el Premio Montevideo, del que resultó ganador el potrillo Congreve, fué invitado al palco oficial su propietario, D. Joaquín Nosechese, a quien el ministro del Uruguay, Dr. Juan Carlos Blanco, le hizo entrega del hermoso objeto de arte donado por el Jockey Club de Montevideo.

Las instalaciones del hipódromo

Visita del ministro de Agricultura y del representante diplomático del Uruguay

El ministro de Agricultura, ingeniero Emilio Mihura, y el ministro del Uruguay, Dr. Juan Carlos Blanco, acompañados por el presidente del Jockey Club, D. Tomás E. de Estrada, visitaron ayer las diversas instalaciones del Hipódromo Argentino, los laboratorios, la balanza, la oficina de equipos, etcétera, y presenciaron la operación de la extracción de sangre a los caballos ganadores, siguiendo con todo interés la explicación de los procedimientos adoptados.

1a. Certificada, 2a. Hill

El ingeniero Mihura y el Dr. Blanco exteriorizaron elogios por la organización de todos los servicios técnicos y administrativos y las garantías que ofrecen.

Sahib ganó en Maroñas el premio clásico Pedro Piñeyrúa

El hijo de Sandal recorrió la distancia de 1300 metros en 1'18"

Montevideo, 19 (Especial de LA NACION).—Respondiendo al enorme favoritismo de los aficionados, Sahib se adjudicó el premio clásico Pedro Piñeyrúa, pero no con la holgura que se esperaba. Levantadas las cintas, Abecé picó en la punta y 200 metros después

LA ESTADISTICA AL DIA

Jockeys

I. Leguisamo	52	carreras
M. Acosta	28	„
J. Canal	26	„
E. Ruiz	22	„
J. Sola	22	„
P. Cuchinelli	16	„
E. Orduna	16	„
R. Pelletier	12	„
M. Cavillón	10	„
P. Costa	10	„

Cuidadores

F. Maschio	29	carreras
A. Callejas	18	„
N. Moreno	17	„
R. E. Rodríguez	12	„
R. Aquino	11	„
L. Saccone	8	„
M. Acosta	7	„
N. Berazategui	7	„
J. V. Da Silva	7	„
G. Larrosa	7	„
A. Rassío	7	„

Caballerizas

Huergo J. P.	$	78.975.—
Faithful	„	76.310.—
Amistad	„	61.660.—
Lomitas	„	54.075.—
Irlanda	„	50.800.—
Los Yuyos	„	46.900.—
Bisturí	$	46.400.—
Yeruá	„	44.625.—
Haras La Lula	„	40.000.—
San Martín	„	38.282.80

Caballos

Billet Doux	$	48.222.50
Prinaldo	„	45.900.—
Sicnani	„	41.500.—
Picadillo	„	39.700.—
Courtier	„	37.032.80
Petarade	„	35.750.—
Libertador	„	29.400.—
Certificada	„	27.500.—
La Cloche	„	26.000.—
Juvencia	„	24.817'50
Le Soldat	„	24.650.—

Padrillos

Craganour	$	143.117.50
Picacero	„	99.125.—
Saint Wolf	„	83.775.—
Pipiolo	„	78.825.—
The Panther	„	76.300.—
Larrea	„	73.825.—
Moloch	„	68.875.—
Your Majesty	„	68.825.—
Oquendo	„	66.660.—
Courtlan	„	63.782.50
Dusty Miller	„	58.350.—
Amsterdam	„	55.625.—

PEDIGREE DE LOS PRODUCTOS GANADORES

SOLTERA (Sangre Azul II)

Your Majesty	Persimmon	
	Yours	
Bewitched	Matchmaker	
	Charmer	

SOLTERA (Soda Seltz)

Chinchorro	Stiletto	
	Rada	
Asamblea	Milenium	
	Stella	

BATACLAN (Gouttran)

Old Man	Orbit	
	Moissonneuse	
Glycina	Melton	
	Glue	

BATACLAN (Reve Doré)

Your Majesty	Persimmon	
	Yours	
La Esperanza	Val d'Or	
	Mida	

Análisis de Orina

El más común, pero el más difícil de ejecutar bien

Encárguelo Vd. en nuestra casa para tener la seguridad de que el médico tendrá datos exactísimos.

Cobramos $ 8.—

Farmacia Franco Inglesa

La Mayor del Mundo

Sarmiento y Florida — Buenos Aires

No se Deje Arrastrar por Esa Pendiente

Los alarmantes síntomas del mal de los riñones son claros. Las Píldoras de Foster producen alivio.

Una persona en su juicio no juega con dinamita. Y, sin embargo, miles de personas deliberadamente descuidan los claros síntomas de las enfermedades de los riñones y acaban por pagar su locura con la vida.

Las enfermedades de los riñones matan más gente que las guerras. No se curan solas. Lo razonable es comenzar a tratarse con Píldoras de Foster en cuanto aparece el primer síntoma de enfermedad renal. Si tiene usted dolor de espalda, especialmente al agacharse, pies o párpados hinchados, hinchazón bajo los ojos, somnolencia cuando debiera estar bien despierto, dolores reumáticos, gota o lumbago, micción frecuente y sobresaltos durante la noche, orina turbia, etc., es indicio de que sus riñones se están arruinando bajo el peso de una carga insoportable. Los resultados de las Píldoras de Foster son eficaces y seguros, por haberse experimentado durante más de 50 años. Son para los riñones y obran solamente sobre ellos. Estimulan gradualmente a tan preciosos órganos y les ayudan a eliminar del sistema los desperdicios acumulados en él. Las Píldoras de Foster tonifican los riñones, les devuelven su funcionamiento normal y acarrean a quien las usa salud y fuerza abundantes. De venta en todas las farmacias, droguerías y boticas.

El fantasma de la GRIPE

no tendrá ningún peligro para Vd. si se previene a tiempo contra el contagio, tomando las afamadas tabletas Schering de UROTROPINA, poderoso desinfectante interno en general y de las vías urinarias y biliares.

Tabletas Schering de UROTROPINA

CELESTINO RETTES

ALHAJAS

VENDO

A PRECIOS MAS BAJOS QUE NADIE

COMPRO

PAGANDO TODO SU VALOR

CAMBIOS

Y HAGO TODA CLASE DE OPERACIONES

CANGALLO 537 :—: U. T. AVENIDA 2493

Estufas

baratas indispensables para este invierno.

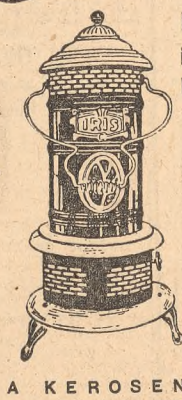

A KEROSENE

modelo enlozado con aros niquelados. En dos tamaños

No. 5789, mechero 30 líneas

$ 19.—

No. 5787, mechero 60 líneas

$ 25.—

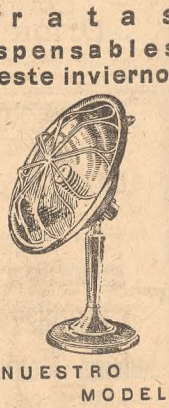

NUESTRO MODELO

No. 4310, de bronce finamente niquelado, proyector de cobre, gran proyección de calor, consumo 500 Watts.

$ 25.—

Heinlein & Cía.

Av. de Mayo 1402-1500 B. A.

Las Grandes Ofertas de Esta Semana

Gath & Chaves

destaca aquí los Departamentos que han sufrido en sus artículos

Excepcionales Rebajas

que sólo regirán hasta el sabado 25, a las 12.30.

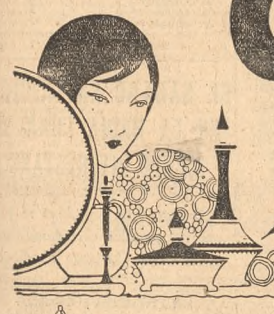

Perfumes y artículos de tocador

Aprovéchelas!

Calzado y Medias

Vaporizadores

De cristal diversos modelos y colores; desde $ 5.20 a **3.50**

Peines

Especial para melena, de celuloide colores carey y blanco con estuche, modelo para cartera, $ 0.75. Otro modelo con estuche de cartón **0.45**

Cepillos

Para los dientes, buena calidad armazón de hueso, a $ 0.75 . . . **0.55**

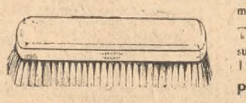

Cepillos

Para la ropa, de cerda mezcla con armazón de madera lustrada . . . **0.85**

Cepillos

Para el cabello, de pura cerda blanca, con mango y armazón de madera lustrada a mano, a $ 2.20 y **1.90**

Gath & Chaves, Ltd.

Agua de Colonia, para baño; tamaño grande **3.50**

Agua de Colonia Lilas de flores naturales **3.90**

Agua de Colonia Organ; tamaño grande, $ 9.50; mediano, **4.90**

Agua de Colonia Fougére y Jazmin . . **4.75**

Agua de Colonia Vetiver, Lavanda y Verbena; tamaño grande, **5.90**

Agua de Colonia Extra Fina; tamaño grande $ 6.90; mediano, 3.50; chico **2.20**

Agua de Colonia Opal, tamaño grande, pesos 6.90, chico . **3.60**

Agua de Colonia Inglesa, perfume original, a pesos **3.90**

Agua de Colonia perfumes surtidos, en frasco de cristal tallado; tamaño grande **13.50**

Lociones, perfumes surtidos **2.50**

Talco boratado, perfumes surtidos; el tarro de 150 gramos . . **0.40**

Pasta dentifrica, científicamente preparada, blanquea la dentadura y refresca la boca; el pomo. **0.95**

Jabón "Gath y Chaves Ltd" extranjero Fougére, Rosa, Jasmin, Chypre, Mimosa, Violette, c u. **0.30**

Jabón para tocador, perfumes surtidos; la caja de 12 . . . . . **1.35**

Jabón "Gath y Chaves, Ltd" surtido de perfumes, para el tocador, tamaño grande (160 grs.) **0.35**

Lubin - Paris

Lociones: Sola Mia y Enigma . . . **3.50**

Houbigant - Paris

Lociones: Ideal, Mes Délices, Royal Cyclamen, Cœur de Jannette, Quelques Violettes **4.80**

Lociones: La Rose de France, Oeillet du Roy, Quelques Fleurs, Subtilite **5.40**

E. D. Pinaud - Paris

Lociones: Violettes de Bois, Lilas de France . . **2.45**

Caron - Paris

Lociones: Mimosa, Le Tabac Blond L'Infini, N'aimez que moi, **6.80**

Loción Narcisse blanc **5.50**

Loción Narcisse Noir **5.90**

Loción Chantecler **4.75**

Extracto Chantecler **9.50**

Extracto Narcisse blanc **10.50**

Extractos Narcisse Noir y N'aimez que moi **11.50**

Extractos Le Tabac Blond y Mimosa **15.50**

Extracto L'Infini **12.50**

Roger et Gallet Paris

Lociones. Bouquet des Amours, Vera Violeta, Jasmin, Peau d'Espagne, Diamela, Pompadour, Heliotrope Blanc **2.75**

Lociones: Fleurs d'Amour, Cloure de Paris . **3.60**

Polvo Anthea, perfumes surtidos **1.40**

CASA CENTRAL (PLANTA BAJA)

Sylka - Paris

Extractos: Jazmín, Chypre Cancia, Ykonia, **10.50**

The Crown Perfumery y Co Londres

Loción Jazmín del País **4.90**

Jabón Jazmín del País **0.45**

Guerlain - Paris

Lociones: surtido de perfumes **4.50**

Extractos: surtido de perfumes, $ 12.90; Jicky, Vere Novo y Ether Floral **5.25**

Colonias: Egemonien y Ambrée, $ 5.20; Imperial **4.20**

Crema Secret de Bonne Femme . . **2.40**

Talcos: surtido de perfumes **1.90**

Artículos varios para el tocador

Agua dentifrica "Dentol", tamaño grande, pesos 5.20; mediano, **3.50**

Pasta dentifrica "Dentol", tamaño grande **1.55**

Jabón "Heno de Pravia", modelo grande. **1.10**

Pasta dentifrica "Gelle Frères" modelo grande **1.35**

Talco "Colgate's" perfumes surtidos **0.95**

Crema "Hinds", miel y almendras, tamaño grande, a pesos 3.20; mediano, **1.95**

Pasta dentifrica "Pebeco" en pomo, **1.25**

Jabón "Pear's Golden Glory", modelo grande **1.10**

Pasta dentifrica "Bénédictins", en pomo **0.95**

Floralia - Madrid

Agua de Colonia Flores del Campo; ½ litro, 6.50; ¼ litro, 3.50; ⅛ litro **1.90**

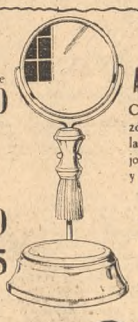

Aparatos

Con armazón niquelado, espejo, brocha y vasillo de opalina, **1.60**

Polveras

De cristal surtido de modelos y colores, a $ 1.90; en color unido, **1.75**

Vaporizadores

De vidrio blanco moldeado, alto 22 centímetros, $ 1.75; 17 centímetros, goma larga **1.10**

Otro modelo decorado, goma corta, con filete **1.50**

Máquinas "Gillette"

Legítima, con 1 hoja y estuche **1.90**

Cepillos

Para las uñas, de cerda vegetal; tamaño grande $ 0.45; tamaño mediano . . . **0.15**

Corbatas y Sombreros

Corbatas

De seda fantasia buena calidad, modelo "Colmarin" angosto para hacer nudo regata, surtido de diseños de última moda

2.25 **1.75** **0.95**

Orión

De castor, con cinta y forro de seda, tafilete de cuero, en colores gris obscuro, plomo, verde y negro,

12.80

Casa Central (planta baja)

Echarpes

De seda, punto jersey muy elástico, colores de moda, rayados elegantes.

9.50 **6.50**

Casa Central (planta baja)

Orión

De castor, modelos de moda con cinta de seda y tafilete de cuero; en colores gris, verde, marrón y negro,

8.90

Casa Central (planta baja)

Orión

De castor, con cinta de pura seda, rico forro y tafilete muy fino, en colores acero, gris obscuro, avellana claro, marrón, habano y mixto verde.

15.50

Casa Central (planta baja)

Orión

De castor, de la renombrada marca "Borsalino" con cinta de seda pura, fino forro y tafilete de puro cuero, en colores avellana, azul, gris matizado con negro, marrón y verde,

17.80

Casa Central (planta baja)

Pijamas

Pijama

De franeleta inglesa afelpada, en gustos y colores a rayas de moda . . **7.90**

Pijama

De franeleta de lana mezcla fantasía a rayas de colores, con cuello vuelto y alamares, a $ 14.90; sin alamares **13.90**

Pijama

De muselina de lana y taffetas de lana y seda, con cuello vuelto y alamares; en colores a rayas de moda, **33.00**

Saco fumador

Con cuello smoking y botamangas en tono de contraste. De fina tela camelheir, a $ 49.00; de muletón imitación vicuña, $ 41.50; de muletón de lana merino, **36.00**

Robe de Chambre

Con cuello smoking, alamares y cordón. De fina tela vicuña, a $ 95.00; de tela camelheir, pesos 85.00; de muletón lana merino **49.00**

Casa Central (planta baja)

Para Señora

Zapato

De potro charolado, con una tira y tacón de suela forma americana; todo forrado con cuero **8.90**

Zapato

De fino potro charolado, con una tira, adorno de becerro mate y tacón Luis XV; como el diseño y otros 25 modelos más de diferentes formas y clases. **10.80**

Zapato

De cuero imitación víbora color beige claro, con una tira, prendido con hebilla, como el diseño y otros 25 modelos más en diferentes estilos y clases **11.90**

Zapato

De cabritilla importada color habano con fantasía tejeada muy elegante y una tira, como el diseño y otros 35 modelos más en cueros y formas diversas, **12.90**

Anexo (1.er piso)

MEDIAS

para Señora y Señorita

De algodón, colores de moda, tejido delgado, con costura disminuida y pié francés bien reforzado **1.10**

De seda colores de actualidad, malla fina, bien reforzadas en algodón mercerizado, **1.35**

De seda, colores de gran moda, malla delgada; pié y dobladillo reforzados en algodón mercerizado **2.20**

De pura seda, malla delgada, reforzadas en algodón mercerizado, colores de última novedad; artículo de gran aceptación **3.20**

De pura lana, tejido "rib", artículo de mucho abrigo, surtido de colores de gran actualidad **3.50**

De pura lana merino, tejido rupido, muy elástico; en negro, blanco y colores de moda; bien reforzadas . . . **3.50**

De hilo, colores de moda, cuchilla vainillado, pié bien reforzado, dobladillo ancho, tejido delgado **3.60**

Anexo (planta baja)

De pura seda, artículo ocho, colores muy en boga, malla semifina; reforzadas en hilo **3.90**

De pura seda, artículo quince, colores de gran novedad, malla fina, pié y dobladillo reforzados en hilo . . **4.20**

De lana, tejido fantasía, colores de moda, artículo de novedad especial para sport, tejido delgado, bien reforzadas, **4.20**

De pura seda, artículo doce, colores de actualidad, malla semigruesa; reforzadas en hilo **4.90**

De pura seda, colores de moda, malla semigruesa reforzadas en hilo, artículo de mucha duración **5.90**

De pura seda, cuchilla vainillada, malla delgada, reforzadas en hilo, colores de gran actualidad **6.20**

De pura seda cuchilla vainillada, malla fina, bien reforzadas, colores de última moda **7.90**

Casa Central (1.er piso)

Zapato

De cuero charolado, para niña; con una tira y forro beige, tacón bajo. Medidas: 36-38, a pesos 8.50; 30-35, 6.90; 26-29. **5.50**

Botín

"Colegial", de box-call negro, para niño, con cordones y suela reforzada. Medidas: 38-39 a pesos 8.90; 32-37, 7.90; 28-31. **6.90**

Casa Central (2.o piso)

Zapatito

De cuero charolado, con forro blanco, para niñitos, modelos inglés ó Guillermina. Medidas 17 al 25. **2.25**

Para Hombre

Botín ó Zapato

De gun-metal ó be cerro negro ó de color, con suela puntead, tacón bajo y ancho **10.50**

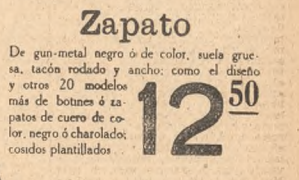

Zapato

De gun-metal negro ó de color, suela gruesa, tacón rodado y ancho; como el diseño y otros 20 modelos más de botines ó zapatos de cuero de color, negro ó charolado; cosidos plantillados **12.50**

Zapato

"Derby" de gun-metal de color ó negro, suela gruesa, tacón bajo y ancho; como el diseño y otros 20 modelos más de botines ó zapatos de cuero de color, negro ó charolado; materiales seleccionados, bien estacionados **14.50**

Casa Central (3.er piso)

Batones

Anexo (2.o piso)

Batón

De muletón doble faz, con bolsillos y roulottes del mismo género; variedad de colores de moda. Talles 44 al 54. **10.80**

Batón

De bombasí asargado fantasía, forma vestido, colores de moda con bieses de tela lisa en tonos combinados. Talles 44 al 54. **7.80**

Batón

De bombasí velours fantasía, forma vestido, colores de moda, con roulottes de género liso en tonos combinados. Talles 44 al 54. **3.50**

Batón

De lana punto tricot, forma vestido; surtido de colores de moda. Talles 44 al 52. **6.50**

Batón

De pura lana punto tricot, forma vestido, artículo francés, colores de moda con bieses del mismo género. Talles 44 al 54. **16.80**

EL CLUB DE POLO LOS PINGÜINOS RETIENE EN SU PODER LA COPA J. A. CORTEJARENA

LAS PINTORESCAS INSTALACIONES DE MERLO SE VIERON CONCURRIDAS POR NUMEROSAS FAMILIAS

La concurrencia

No está situada, indudablemente, la cancha de Los Pingüinos en forma de permitir la cómoda concurrencia de familias, y, a pesar de ello, puede calcularse que ayer el número de personas que presenciaron el match ascendió a cerca de mil quinientas.

Los organizadores del certamen distribuyeron seiscientas invitaciones especiales y en la puerta de acceso a la cancha se agotaron los talonarios que contenían quinientas, a las que habría que agregar las vendidas en la casa Lacey y el Jockey Club, cuyo número se conocerá hoy.

La Asociación Argentina de Polo recibirá, pues, de este partido un beneficio superior a los 1700 pesos, ya que los directores del club así lo resolvieron oportunamente.

EN EL MATCH DESAFIO JUGADO EN SU CANCHA VENCIO A LOS MATREROS

El partido tuvo características lucidas, destacándose la labor eficaz de los ganadores y el entusiasmo rival

EL SCORE FINAL FUE: 10 A 7

No pudo constituir una sorpresa para nadie ya acostumbrado a esta índole de reuniones que la cancha del Club de Polo Los Pingüinos, situada en las proximidades del puente Márquez, se viera ayer por la tarde concurrida por un número apreciable de familias. Se jugaba el partido desafío por la Copa Cortejarena, en el que el primer team local debía disputar con Los Matreros, ganador de la eliminatoria, la posesión temporal de la misma. Ello fué sugestión suficiente para que se congregara allí un público tan nutrido que indica claramente la difusión alcanzada por el sport en los últimos años. La jornada fué mucho más lucida que las anteriormente realizadas este año, hecho que permite suponer la repetición de tan bellos espectáculos durante toda la temporada allí mismo, en Hurlingham, en Quilmes y en otros grounds.

Existía no sólo gran expectativa entre los numerosos adictos de una y otra parte de los conjuntos por el cotejo definitivo, sino también el atractivo de la pintoresca residencia de la familia Braun Menéndez, que con el partido de ayer se incorporaba definitivamente a las actividades oficiales del polo. Habían sido tomadas todas las medidas necesarias para asegurar el buen éxito en la organización de la fiesta, y la preparación de todos los detalles dejó la mejor impresión.

Quienes concurrieron así, convocados, además, por lo propicio de la tarde, tuvieron oportunidad también de renovar gratas emociones en el transcurso de los siete chukkers, a través de las impetuosas corridas de una y otra parte, permitidas por la preparación adecuada de las canchas y el estado elástico de la cancha, arreglada con esmero para el match.

Ya se verá en el transcurso de la crónica que los locales conquistaron una merecida victoria, reteniendo por un nuevo año la copa que los perdedores realizaron un match que en nada desmereció de sus actuaciones anteriores en este torneo.

El partido

Tras una corta espera aparecieron los equipos en la cancha, concentrándose en el centro de la misma a las órdenes del umpire D. Jack D. Nelson. Lucían los locales sus colores, negro y blanco, y los visitantes las camisas blancas a rayas verdes oblicuas, y todos con sendos visibles números en la espalda, que permitieron al público seguir cómodamente el desarrollo del juego.

Eran pasadas las 15 cuando Nelson arrojó la bocha inicial del partido.

Primer chukker—Fueron los primeros en avanzar los delanteros visitantes, enviando desviada la bocha Smith con un tiro recio. Respondieron los locales con una rápida carga que encabezó Carlos Braun Menéndez, y no habían transcurrido dos minutos cuando, a raíz de un centro de aquél, **Alejandro** abrió el score.

Se equilibraron las acciones luego, para mejorar su actuación Los Matreros, que parecían hasta entonces un tanto desorganizados.

Armando Braun Menéndez finalizó una corrida, de la que pudo destacarse del resto de los jugadores y obtener el segundo tanto.

No había hasta entonces una superioridad neta de los locales, pero en los distintos avances la impresión era de que resultaban siempre más veloces.

El tiempo reglamentario terminó sin que Los Pingüinos descontara los tres tantos de ventaja que concedía a su adversario.

Segundo chukker—Que debía considerarse en forma distinta al equipo de Los Matreros lo demostraron las primeras acciones de este período. Sus jugadores se organizaron ya con más acierto y en esa forma equilibraron notablemente el partido.

Perdió Armando Braun Menéndez una magnífica oportunidad de empatar, y luego, por cross de Parsons, Carlos tomó el tiro libre, que rechazó bien el mismo defensor. La bocha no llegó más allá de la media cancha, pues la alcanzó Eduardo, quien la cedió a **Armando**, quien nuevamente sacó ventaja de su rápida cabalgadura y anotó el tercer goal en buena forma.

Se jugó de modo rápido en lo que restó del período, con incidencias que despertaron el entusiasmo del público. Antes de finalizar el tiempo Parsons realizó un buen avance y permitió a **Santamarina** colocar el score nuevamente en ventaja para su team.

Tercer chukker—Se reanudó el match en el centro de la cancha y en seguida avanzó Alejandro; pero Smith, que actuaba en forma segura, rechazó con acierto. Salió la bocha por tiro desviado de Armando, y del saque de Smith, que resultó débil, **Alejandro** no tuvo dificultad para empatar las posiciones.

Esta situación hizo que Los Matreros reaccionara en la forma en que lo hizo en otros partidos de este torneo, y por intermedio de Santamarina llevó tan peligrosos avances que los locales se colocaron en la defensiva. Se perdió una buena oportunidad frente a la valla local, y, más tarde, del Cerro y Santamarina, en segura combinación, sorprendieron a Los Pingüinos, marcando el quinto goal y colocándose, en consecuencia, de nuevo con ventaja.

Esta incidencia aumentó el interés de la concurrencia, que lo exteriorizó frecuentemente con exclamaciones y aplausos.

Los componentes de Los Matreros resultaron por entonces más seguros en su actuación y combinaron con mayor acierto.

Cuarto chukker — Realizó Smith un buen rechazo de la bocha, que se encontraba en su campo, después de la iniciación de este chukker, y en seguida volvieron a presionar los locales, por intermedio de Carlos Braun Menéndez, quien requirió de nuevo la intervención del back. Santamarina intentó llegar a la valla adversaria, pero en la mitad de la cancha fué despojado de la bocha, que cayó en poder de Alejandro Braun Menéndez. Este jugador se destacó con ella por el centro de la cancha y, sin que pudiera dársele alcance, puso a prueba la rapidez de su pony e igualó nuevamente el score, en medio de grandes aclamaciones de sus partidarios.

En el resto del chukker el público tuvo oportunidad de emocionarse repetidas veces ante las situaciones de franca lucha a que dieron lugar las corridas veloces hacia una y otra valla. Fué una de las más bonitas la que trabaron por un costado de la cancha Santamarina y Carlos, quienes, sin que cedieran un palmo sus caballos, llegaron hasta las cercanías de la valla en desenfrenada carrera. Allí el jugador local impuso su mayor experiencia y quitó la bocha al atacante.

Se cobró luego un foul a cada uno de los bandos y terminó la etapa estando el score empatado en cinco tantos.

Quinto chukker—Se pasaba a la segunda mitad del partido y nada podía decirse respecto de su definición, dada la forma como se habían desarrollado las acciones.

Se colocaron los locales en el campo peligroso adversario, haciéndose inminente la producción del goal. En los entreveros pudo verse cómo los defensores lograban evitar un contraste, que era cuestión de segundos, y finalmente **Carlos Braun Menéndez** obtuvo el tanto tan trabajado. Avanzaba este jugador en dirección a la valla cuando Smith lo cruzó, evidentemente para quitarle la bocha. Tomó el mismo atacante el tiro libre, frente al goal descubierto, pero sin buen éxito, pues resultó desviado.

Parsons, que con Smith constituía una gran defensa, evitó un tanto convertido, y sacada luego la pelota por el último se produjo otro entrevero junto a la valla visitante, del que **Carlos Braun Menéndez** volvió a sacar provecho y anotó el séptimo goal.

Hasta la terminación del tiempo de reglamento el conjunto contrario tuvo oportunidad de colocarse en la ofensiva, pero sus hombres fallaron en los remates, actuando con poca fortuna.

Sexto chukker — Durante un largo período de tiempo Los Pingüinos estuvo colocado en las proximidades del arco visitante en los comienzos de este tiempo. Se produjeron muchos rechazos de Smith y Parsons, y, a raíz de uno de éstos, del Cerro emprendió rápida carrera por el centro de la cancha. Habían sido descuidados los componentes de Los Matreros, y de esta manera provocaron una situación apremiante para sus rivales, anotando finalmente **Santamarina** el sexto tanto, en medio de un gran entusiasmo.

Se reanudó el juego en el centro de la cancha y Parsons consiguió la bocha para pasarla a **del Cerro**, quien, en rápida carrera, sorprendió a Eduardo Braun Menéndez y convirtió el tanto del empate.

Debía sucederse una nueva modificación en el score, porque en el centro de la cancha **Alejandro** consiguió la bocha y repitiendo la jugada de su adversario, con toda tranquilidad y en tres palos, obtuvo el octavo goal.

Poco pasó y de nuevo Los Pingüinos modificó el score, por intermedio de **Carlos Braun Menéndez**, quien aprovechó un pase de su hermano Armando, y estando Los Matreros en el ataque finalizó el chukker.

Séptimo chukker—Las reacciones inesperadas de Los Matreros hicieron que se iniciara el último período sin que decayera la expectativa general.

Fué así que Los Matreros se colocó en la ofensiva poco después de reanudado el juego, y con un gran entusiasmo consiguió hacer replegar a su adversario para defenderse. Se produjeron seguros rechazos y ante la imposibilidad de obtener buen éxito, fué decayendo poco a poco esta ofensiva, que pasó entonces a los locales.

Una corrida de Eduardo Braun Menéndez por el centro de la cancha encontró bien situado a **Alejandro**, quien tomó con tal puntería su centro que la bocha pasó entre los postes, produciéndose el décimo y último tanto.

En momentos en que los equipos se dirigían al centro de la cancha la campana anunció la terminación del encuentro, siendo el score final:

Los Pingüinos	10
Los Matreros	7

Los equipos

Los equipos se presentaron así constituídos:

Los Pingüinos: número 1, Armando Braun Menéndez, 2; número 2, Alejandro Braun Menéndez, 2; número 3, Carlos Braun Menéndez, 3, y back, Eduardo Braun Menéndez, 2. Total, 9.

Los Matreros: número 1, J. del Cerro Abella, 1; número 2, A. Santamarina, 2; número 3, R. W. Parsons, 1, y back, M. A. Smith, 2. Total, 6.

Lo que fué el match

Tuvo el partido un desarrollo agradable y pudieron apreciarse jugadas de verdadero acierto por parte de elementos, puede decirse, recientemente iniciados en la práctica del sport. El conjunto de Los Pingüinos conquistó la copa por segunda vez, y lo hizo después de una lucha que en ningún momento dejó de ser reñida. Ante adversario tan entusiasta como correcto, debió multiplicarse y cuidar celosamente a los rivales, quienes demostraron ser capaces de modificar el resultado final del encuentro.

Ya dijimos en otras oportunidades que existía entre sus componentes la convicción de que es necesario mejorar continuamente las cabalgaduras, y de esta manera pudo observarse cómo salían a la cancha caballos que muchas veces superaban los recursos del jugador aun poco experimentado. Con un lote así seleccionado es natural que su desempeño se viese favorecido en alto grado.

El conjunto, que sorprendió por su organización y la obediencia recíproca de sus hombres, fué bien dirigido por Carlos Braun Menéndez, quien demostró que progresa y está cómodamente en su handicap.

Cupo a Los Matreros un desempeño lucido en todo momento y sus componentes dieron muestras de gran entusiasmo. Fueron a veces cuidados sus hombres con tanto calor que el conjunto perdió su organización y en oportunidades se vió a sus números 1 y 2 completamente perdidos en la cancha. Esto no es la causa de la derrota, que de ningún modo puede disminuir su honrosa campaña en este torneo. Tuvo el team en M. A. Smith y Parsons a los jugadores de mayor experiencia, y en Santamarina y del Cerro a dos entusiastas de gran empuje, que se destacaron por la forma recia de tomar los tiros.

Distribución de premios

Finalizado el encuentro, la concurrencia se reunió frente al bungalow de la cancha, donde se procedió a distribuir las copas a los ganadores.

Hizo uso de la palabra el presidente de la Asociación Argentina de Polo, D. Jack D. Nelson, quien tuvo frases elogiosas para el cuadro de Los Pingüinos, al que había cabido también la acertada organización del torneo que acaba de finalizar. La Sra. de Cortejarena hizo entrega de la copa al capitán del equipo, D. Carlos Braun Menéndez, y luego, a cada uno de los componentes del team vencedor, de los modelos de la misma.

Alternativas del score

Detallamos a continuación las modificaciones sucesivas del score durante los 7 chukkers del match:

	Los Pingüinos	Los Matreros
Handicap. .	—	2
1er. chukker	2	—
2o. chukker	1	1
3er. chukker	1	1
4o. chukker	1	—
5o. chukker	2	—
6o. chukker	2	2
7o. chukker	1	—
Total	10	7

EL SABADO SE INICIO EN LA MEDIA LUNA EL TORNEO INTERESTANCIAS

En el ground de Ameghino se jugaron los partidos correspondientes a la Copa Challenge handicap

LA PRIMERA JORNADA

Ameghino, 19.—En el ground del Media Luna Polo Club se inició ayer el torneo interestancias que anualmente organiza este club, y en el que se disputa la Copa Challenge Handicap con la intervención de cinco equipos, entre ellos La Carmen y El Morito, ganadores anteriores del trofeo.

Jugaron en primer término La Carmen y Rosario, match en el que este último se impuso por la mínima diferencia después de un partido que se caracterizó por su movilidad. Audilio Bonadeo Ayrolo demostró en éste, como en el que se disputó con Bobicuá, hallarse en buen estado dentro de su handicap. Wilson y Gun tuvieron la mejor actuación en el otro team. El score final fué este:

El Rosario	13
La Carmen	12

Los equipos estaban así constituídos:

El Rosario: A. Gun, 3; G. Wilson, 2; F. Ribton Cooke, 1, y G. Dodds, 2; total, 8.

La Carmen: Aníbal Bonadeo Ayrolo, 3; Audilio Bonadeo Ayrolo, 4; J. Reynal, 2, y M. Andrada, 3; total, 11.

A continuación jugaron El Morito y La Chacra, imponiéndose los de Lincoln por abultado score, lo que restó mayor interés a las acciones.

El resultado fué el siguiente:

El Morito	17
La Chacra	4

Los equipos se presentaron así:

El Morito: F. Indart, 3; A. Indart, 2; M. Boneo y back, F. Ramos, 4; total, 10.

La Chacra: S. S. Harrison, 1; S. Maysonave, 1; A. H. Bansniter, 1, y J. Maysonave, 1; total, 4.

En el partido La Carmen v. Bobicuá los primeros debieron conceder ocho tantos de ventaja, y aun cuando el juego resultó no exento de interés y movido, aquéllos obtuvieron un amplio triunfo.

El equipo de Bobicuá está así constituído:

R. Regensbueger, 1; C. E. Luft, 3; G. Luft, 3, y C. Smith, 3; total, 9.

Características parecidas al match que la chacra jugado El Morito tuvo el partido El Rosario v. La Chacra. Los componentes del primer team mencionado ganaron con facilidad, y sus rivales sólo consiguieron batir su valla en dos oportunidades.

Una bonita victoria consiguió el equipo del Lincoln Polo Club en el último partido de la jornada inicial contra Bobicuá, del Club Los Ganchos. A pesar de la igualdad de handicap los componentes de El Morito ganaron fácilmente.

El score final fué el siguiente:

El Morito	17
Bobicuá	2

Al finalizar el día la posición era esta:

	J.	G.	E.	P.	Pts.
El Morito	2	2	—	—	4
El Rosario	2	2	—	—	4
La Carmen	2	1	—	1	2
Bobicuá	2	—	—	2	0
La Chacra	2	—	—	2	0

DESARROLLO DE LA COPA CORTEJARENA

LOS GANADORES DE LA COPA

La Copa J. A. Cortejarena se disputó por primera vez en 1924, habiendo inscripto su nombre en la misma hasta ahora los siguientes jugadores:

Año 1924:	**HURLINGHAM** (Mía Mía). Francisco V. Dowling, 2; Juan Miguel O' Farrell, 3; César Vicente O' Farrell, 2, y Alfredo J. Villegas, 2. . . . . Total:	10
„ 1925:	**LOS INDIOS**: Dámaso del Campo, 2; Francisco Menés Gonzalves, 2; Roberto Sintas Diehl, 2, y José Luis Giribone, 1. . . . . „	7
„ 1926:	**LOS PINGÜINOS**: Mauricio, 1; Alejandro, 2; Carlos, 2, y Eduardo Braun Menéndez, 1. . . . . „	6
„ 1927:	**LOS PINGÜINOS**: Armando, 2; Alejandro, 2; Carlos, 3, y Eduardo Braun Menéndez, 2. . . . . „	9

DEL PINGÜINO

Sección de Polo

Director: Jack D. Nelson

Redactor: Alejandro Braun Menéndez

Año I — Lunes 20 de Junio de 1927 — Número 1

Nuestro saludo

Nuestro primer saludo es para el público de polo, que nos ha de leer, y para los jugadores, que nos han de hacer.

Nuestro segundo saludo es para los jugadores, que nos han de hacer, y para el público de polo, que nos ha de leer.

Nuestro tercer saludo es para nosotros mismos, que nos hemos de hacer y nos hemos de leer.

Nuestro cuarto saludo es para todos los demás, que no nos han de hacer ni nos han de leer.

Nuestro programa

Nuestro programa es el de todos los periódicos: ser independientes, imparciales y decir la verdad.

Nuestro programa es el de todos los periódicos: ser independientes, imparciales y decir la verdad.

Nuestro programa es el de todos los periódicos: ser independientes, imparciales y decir la verdad.

Nuestro programa es el de todos los periódicos: ser independientes, imparciales y decir la verdad.

Nuestra aparición

Nuestra aparición es un acontecimiento, porque nunca antes se ha publicado un periódico de polo.

Nuestra aparición es un acontecimiento, porque nunca antes se ha publicado un periódico de polo.

Nuestra aparición es un acontecimiento, porque nunca antes se ha publicado un periódico de polo.

Nuestra aparición es un acontecimiento, porque nunca antes se ha publicado un periódico de polo.

Nuestra despedida

Nuestra despedida es un acontecimiento, porque nunca antes se ha publicado un periódico de polo.

Nuestra despedida es un acontecimiento, porque nunca antes se ha publicado un periódico de polo.

Nuestra despedida es un acontecimiento, porque nunca antes se ha publicado un periódico de polo.

Nuestra despedida es un acontecimiento, porque nunca antes se ha publicado un periódico de polo.

En Rosario ganó Comisario el premio clásico Haras Pelayo

El hijo del Inspector recorrió los 2000 metros en 2'4" 4/5

Rosario, 19. — El clásico local Haras Pelayo dió motivo a un lucido encuentro entre un grupo de buenos caballos de ésta. Chard, que corría en pareja con Cavour, encabezó el pelotón desde los primeros metros, seguido a poca distancia por Comisario, Lincolén y el resto de los competidores, cerrando la marcha Radio. Sin mayores variantes se desarrolló toda la vuelta, y cuando por segunda vez pasaron los competidores frente a las tribunas, el jockey de Comisario logró aparearse al delantero y vencerlo fácilmente, mientras Ayenda, que fué cotizada gran favorita, llegaba última con mala acción.

Resultados generales:

Primera carrera, distancia 1600 metros: 1o. Mainstone, m., 2, a., 54 k., por Melrose II, y La Tosca, de la caballeriza 15 de Octubre (J. Dagnino), $ 190.45 y 32.10; 2o. Hades 55, 6.60; 3o. Bramido 52, 4.80. N. P.: Milonga, Cuartelero, Banda Azul, Pistón, Cachimbo, Don Doroteo, Krug y Pie Pio. Ganada por 1 1/4 cuerpos. Tiempo: 1'40" 1/2. Cuidador: S. A. Dagnino.

Segunda carrera, distancia 1200 metros: 1o. Fuerte, m., 2, a., 54 k., por Malinche y Lola, de la caballeriza Los Ranqueles (J. Ledesma), $ 33.70 y 10; 2o. Embrujo 54, 5.90; 3o. Paralión 54, 3.60. N. P.: Vortex, Dandoplata, Idolatrado, Dañino, Doroteo, Cocoly, Girondina, La Mocita, Noviación, Activa. Ganada por 1 1/4 cuerpos. Tiempo: 1'14". Cuidador: A. Navarro.

Tercera carrera, distancia 1200 metros: 1o. Redoblona, h., 2, n., 3 a., 57 k., por Carlos XII y The Fly, de la caballeriza Laurak Bat (J. Ledesma), $ 7.75 y 2.90; 2o. Modelo 57, 3.40; 3o. Rostrata 52, 3.45. N. P.: The Alliance, La Montera, Marita, Bruja, Hija, Rasete. Ganada por 1 cabeza. Tiempo: 1'13". Cuidador: A. A. Irusta.

Cuarta carrera, distancia 1300 metros: 1o. All Gold, m., 2, col., 3 a., 60 k., por Charming y All Bay, de la caballeriza Amateurs (M. Pérez), $ 3.50 y 2.45; 2o. Puñal de Oro 57, 3.05; 3o. Beautiful 54, 5.50. N. P.: Golden Pip, Despedida, Yacaré, Es Decente, El Mosquito. Ganada por 3 cuerpos. Tiempo: 1'19". Cuidador: P. P. Ferro.

Quinta carrera, Premio Haras Pelayo, distancia 2000 metros: 1o. Comisario, m., 2, col., 3 a., 48 k., por Inspector y Blyaya, de la caballeriza Los Capricho y Buen Señor (L. Ramírez), $ 7.50 y 2.80; 2o. Chard 46, 3.80; 3o. Cavour 57. N. P.: Radiosa y Ayenda. Ganada por 1 cabeza. Tiempo: 2'4" 4/5. Cuidador: H. Ramírez.

Sexta carrera, distancia 1600 metros: 1o. Turbia, m., 2, col., 2 a., 54 k., por Del Valle y Fantine, de la caballeriza El Jardín (A. Torres), $ 5.80 y 2.95; 2o. Francisco 54, 5.10; 3o. Buen Señor 54. N. P.: Kalifa, Herpil y Santa Teresa. Ganada por varios cuerpos. Tiempo: 1'59" 1/5. Cuidador: A. Torres.

Séptima carrera, distancia 2200 metros: 1o. Isógono, m., turd., 50 k., por Cuyano III e Isoca, de la caballeriza Asteroide (A. E. Irugaray), $ 5.45 y 2; 2o. Astor 57, 3o. Locataire 57, 2.80. N. P.: Tabín, Brigadier, Sensación, Flipper, Liceo, Céfiro, Sunshine. Ganada por 3 cpos. Tiempo: 2'17" 4/5. Cuidador: J. Alexander.

Inscripciones y ratificaciones

En el programa para la reunión del domingo próximo se han hecho las siguientes inscripciones:

Premio El Cobre, distancia 1600 metros: Profúgo, Don Doroteo, Superba, Maynumbi, Morning Star, Chimenea, El Gran Capricho, Star West, Bobicuá, Kiosko, Pío Pío, Diablura, Cabotín, Oro Puro, The Alliance, Repiqueteo, Buey Corneta.

Premio Michungo, distancia 1400 metros: Salomón, Apenas, Dañino, Mayerón, La Lisboa, Jugueton, Lezardo, Vortex, Estallido, Novación, Farallón, Dandoplata, Activa, Obsequiosa, Prosaica, Doroteo, Caritativo.

Premio Mundo, distancia 1800 metros: Golden Pip, Funcionario, Mainstone, Muguet, Amato, Banquito, Cuartelero, Wilman, Banda Azul, Bastías, Krug, Madrugada, Ratera, Redoblona, Repiqueteo, Demente, Sunshine.

Premio Ricotona, distancia 1200 metros: Yacaré, Bruja, Nene Loco, Rostrata, Gipsy Love, Mickle, All Gold, Dazzler, Modelo, Puñal de Oro, Beautiful, El Mosquito.

Premio Joaquín Díaz, distancia 1300 metros: Gironda, Jugueton, Buen Sabor, Vortex, Sifón, Macoco.

Premio Granadero, distancia 1600 metros: Aldonza, Dañino, Gales, Rugido, Free Stone, As des As, Levantisco, Zirska, Turinés, Invicta, Macoco, Contralmirante.

Premio Cavour, distancia 2000 metros: Funcionario, Isógono, Cavour, Chard, Azote, Brigadier, Locatario, Flipper, Morena, Redoblona, Sunshine.

CORDOBA

Córdoba, 19.—Resultados de la reunión de hoy:

Primera carrera, distancia 1000 metros: 1o. Sagrada 52 k. (Saavedra), $ 6.40; $ 2.80; 2o. Gil 54, 3.30. Ganada por 3/4 cuerpo. Tiempo: 1'12".

Segunda carrera, distancia 1500 metros: 1o. Oropel 55 k. (Quinteros), $ 6.30; $ 3.70; 2o. Tutankamón 56, 5.60. Ganada por 1 cuerpo. Tiempo: 1'32" 2/5.

Tercera carrera, distancia 1500 metros: 1o. Cádiz 55 k. (Cecchi), $ 15.80 y 6; 2o. Galanteador 58, 3.60. Ganada por 1 cuerpo. Tiempo: 1'32".

Cuarta carrera, distancia 1100 metros: 1o. Menta 58 k. (Mansilla), $ 4.20 y 2.80; 2o. Chartes 48, 8.60. Ganada por 3 cuerpos. Tiempo: 1'6".

Premio Benito Villanueva, distancia 1200 metros: 1o. Pascal 60 k. (Rivera), $ 4.60 y 2.30; 2o. Rastrero 60, 2.30. Ganada por 1 cuerpo. Tiempo: 1'12".

Sexta carrera, distancia 2000 metros: 1o. Vitudo 46 k. (Farías), $ 7.90 y 4; 2o. Rayana 62, 3.40. Ganada por 1 cuerpo. Tiempo: 2'4" 4/5.

CORRIENTES

Corrientes, 19.—Resultados de las carreras realizadas hoy:

Primera carrera, distancia 600 metros: 1o. Lombardi, $ 5.55 y 3.75; 2o. Roscdal, 11.05. Tiempo: 32".

Segunda carrera, distancia 1000 metros: 1o. Alsina, $ 2.35 y 2.25; 2o. No Soy Solo, 2.50. Tiempo: 1'2".

Tercera carrera, distancia 1000 metros: 1o. Baby, $ 8 y 3.50; 2o. Vizcacha, 3.55. Tiempo: 1'2" 2/5.

Cuarta carrera, distancia 1100 metros: 1o. Desierto, $ 4.35 y 2.75; 2o. Yatay, 3.55. Tiempo: 1'6" 2/5.

Quinta carrera, distancia 1300 metros: 1o. Quemadora, $ 4.80. Tiempo: 1'22".

Sexta carrera, distancia 1300 metros: 1o. Pulliac, $ 4.25 y 3.60; 2o. Sentipone, 2.80. Tiempo: 1'22".

Séptima carrera, distancia 1400 metros: 1o. Desengaño, $ 4.05 y 2.85; 2o. Correntino, 2.45. Tiempo: 1'27" 2/5.

Octava carrera, distancia 1100 metros: 1o. Apero, $ 25.75 y 21.50; 2o. Ali, 4.45. Tiempo: 1'9" 3/5.

EMPEZO AYER EN PARIS LA GRAN SEMANA HIPICA

The Coyote ganó en Auteuil el Steeplechase con 400.000 francos de premio

París, 19 (AP).—Se inicia hoy con el clásico Grand Steeplechase de París, que se corre en Auteuil, cuyo premio es de 400 000 francos y en el cual participan los mejores caballos de Francia y algunos productos extranjeros, la gran semana de carreras, con la cual el mundo social francés da por terminada la vida de invierno en la ciudad y se dirige hacia las estaciones veraniegas.

Durante dicho período se realizan cuatro grandes carreras, el baile de la Opera, un sinnúmero de acontecimientos artísticos, literarios y teatrales, sin contar las reuniones sociales.

Al clásico Gran Nacional de hoy le sigue otro el miércoles, llamado de los Grandes Obstáculos; el viernes se disputa el renombrado Prix des Drags y el domingo, según va dicho, se corre en Longchamp el Grand Prix.

Es para la carrera del viernes cuando do se realiza en París el desfile de los aristocráticos coches de cuatro caballos, que los franceses llaman "drags", llevando éstos, desde la Plaza de la Concordia, a la quintaesencia de las elegancias femeninas, mientras palafreneros, con su característica indumentaria, hacen resonar sus cuernos de caza.

Esta carrera es, por cierto, la más importante de todas en lo que a la moda respecta, pues son las señoras de la sociedad las que hacen el condigno despliegue.

El Grand Prix des Drags pertenece al mundo social, mientras que el Grand Prix es el día del mundo trabajador, es decir, una "carrera del pueblo", como lo es el Derby inglés, al cual acude la masa de la gente con el fin de pasar un rato de esparcimiento.

El baile del Grand Prix, que se realiza en la Opera el sábado por la noche, es un festival de caridad, donde la sociedad cada año va desaparaciendo más entre la gran muchedumbre que acude para ver de cerca a las personas prominentes.

Los árbitros sociales no están de acuerdo respecto del éxito o fracaso que acompañará a la temporada de 1927. Le faltará tal vez el esplendor de otros años, pues Francia está haciendo la "gran penitencia" que pronosticó M. Caillaux, y las prudentes mujeres francesas hacen economías. Sin embargo, la tradición vencerá, y cuando termine la Grande Semaine, los franceses ricos y elegantes se dirigirán a las playas o sitios veraniegos de las montañas, mientras que los demás harán lo más que puedan para seguir por el mismo camino.

The Coyote se impuso en el Grand Steeplechase de París

París, 19 (AP). — El Grand Steeplechase de París, que se corrió hoy en el Hipódromo de Auteuil, fué ganado por el caballo The Coyote.

Segundo se clasificó el producto irlandés Jerpoint, y tercero Boabdil.

The Coyote, propiedad del marqués de Triquerville, pagó 29 por 10. Jerpoint, de M. J. M. Barbour, que llegó segundo, se cotizaba a razón de 15 a 10, y Boabdil, de M. Schwab, que llegó tercero, a razón de 17 a 10.

El tiempo es frío y amenazante.

Los clasificados en segundo y tercer lugares ganaron premios por valor de 56.000 y 28.000 francos, respectivamente.

The Coyote pertenecía a la caballeriza del extinto W. K. Vanderbilt, cuya sucesión recibirá 40.000 francos, premio que corresponde al criador del caballo victorioso. The Coyote fué gran favorito y ganó la delantera de tres cuerpos metros antes del disco.

Las tribunas y pasillos de Auteuil estaban llenas de bote en bote, concurriendo un público internacional distinguidísimo. El tiempo frío y el viento no favorecieron el despliegue de las modas de verano.

París, 19 (H.).—En el Hipódromo de Auteuil se disputó esta tarde el Grand Steeplechase de París, sobre la distancia de 6500 metros, con una prima de 400.000 francos, con el siguiente resultado:

1o. The Coyote.
2o. Jerpoint.
3o. Boabdil.

El Gran Premio Milán fué ganado por Granach

Milán, 19 (AP).—El Gran Premio Milán, de 500.000 liras, sobre 3000 metros, que se ha corrido hoy, fué ganado por Granach, de la caballeriza Tesio. Entró segundo Paulo, de la caballeriza Centurini, y tercero Nesiotes, también de la caballeriza Tesio. Siguió después Grillemont, de la caballeriza francesa Boussac. El Rey de Italia asistió a la carrera, que fué presenciada por una enorme muchedumbre.

Milán, 19 (H.).—Fué disputado hoy en el hipódromo de esta ciudad el Gran Premio de Milán, dotado con una prima de 500.000 liras, sobre una distancia de 3000 metros. Resultó vencedor el caballo Granach, perteneciente a la caballeriza Tesio. Asistieron a la reunión el Rey de Italia y una enorme muchedumbre.

Las carreras de Madrid

Madrid, 19 (AP).—En las carreras de caballos celebradas en el Hipódromo de la Castellana el premio Córdoba fué ganado por Las Fraguas, de propiedad del Conde de la Cimera; el premio MacDonald, por Bolívar, del rey Alfonso; el premio Velarde, por Doña Ignacia, de la señora Rosa Artas; el premio del Ayuntamiento, por Centauro, del rey Alfonso, y el premio Eclipse, por Penagos, del Conde de la Cimera.

PROSIGUIÓ EL CAMPEONATO DE LA ASOCIACIÓN AMATEURS ARGENTINA DE FOOTBALL

RESULTADOS DE LA SECCION A

Liberal Argentino	2	San Lorenzo de Almagro	2
Boca Juniors	3	Chacarita Juniors	0
Huracán	2	Almagro	0
San Fernando	1	River Plate	0
F. C. Oeste	2	Defensores de Belgrano	1
Sportivo Barracas	3	Excursionistas	1
Barracas Central	1	Argentino Juniors	0
Talleres	3	Estudiantil Porteño	1
Estudiantes de La Plata	6	Argentino de Quilmes	1
Independiente	2	Lanús	1
Atlanta	1	Sportivo Buenos Aires	1
Racing	2	Argentino del Sur	1
Quilmes	3	Gignasia y Esgrima de La Plata	0
Bánfield	3	Vélez Sársfield	0
Sportivo Palermo	3	Tigre	0
Estudiantes	2	San Isidro	2
Platense	2	Porteño	1

Independiente se impuso a Lanús por dos goals a uno

En los principios de la actual temporada, los juicios anteriores a los encuentros que asignaban a un equipo mayores probabilidades de triunfo se veían destruídos por la defección de jugadores destacados o por falta de cohesión en las líneas o por múltiples factores que contribuían a modificar fundamentalmente tales resultados.

A medida que avanza la disputa del campeonato crece el interés de los aficionados ante la irregular actuación de los equipos considerados como los más calificados para acupar los primeros puestos.

Independiente, el cuadro campeón, ha sufrido este año reveses que han sido explicados como resultantes de "surmenage" en sus jugadores. Pero, hace dos reuniones, ante Gimnasia y Esgrima de La Plata, en un encuentro brillante, demostró cualidades indiscutibles y, a pesar del contraste sufrido ante Chacarita Juniors, su cotejo con Lanús—conjunto de actuación sistemáticamente regular y de colocación envidiable en la tabla de posiciones—despertó en los aficionados una expectativa singular, que se tradujo en una concurrencia numerosa al field de la Crucecita.

Más de doce mil personas ocuparon el estadio y como a la hora de iniciarse el match el número de espectadores sobrepasaba el límite de capacidad calculado, en los alrededores de la cancha se cotizaron las azoteas y en alguna casa en construcción se llegó a cobrar por la instalación en los andamios. Dentro del campo de juego se ubicó numeroso público femenino y también dirigentes, jugadores y asociados, que ocuparon el pupitre de los periodistas y dificultaron la visión de otros espectadores.

Con nerviosidad visible, por parte del público, se esperó la iniciación de un match que todos creyeron se desarrollaría en medio de incidencias atrayentes. La movilidad de las primeras jugadas acentuó tan buena impresión, pero a poco se notó la deficción de Lanús, cuya línea de ataque perdió cohesión, mal apoyada por los mediozagueros, quienes actuaban cohibidos. El terceto posterior, por su parte, no pudo evitar un inmediato contraste y, a los seis minutos de juego, Independiente abrió el score.

Por foul de Truffa, Ronzoni ejecutó un tiro al arco y, con el propósito de apoderarse de la pelota, saltaron Avio, Seoane y Chimento, **Seoane** consiguió cabecearla y aquélla, tras de rozar el cuerpo del zaguero visitante, pasó la línea del goal.

Ninguna reacción experimentaron los de Lanús, pues el cuadro local se colocó abiertamente en la ofensiva, en la que predominó ostensiblemente. Los visitantes, con un desacuerdo notable en el ataque, sólo se comprometieron en la defensa que, en realidad, no fué muy lucida. Si bien es cierto que el sol en contra molestaba a los defensores de la valla de Lanús, ello no explica la ausencia de rechazos efectivos ni la brusquedad puesta de relieve por algunos jugadores, sobre todo por Manfrin, en los quites que realizaban.

Truffa trabajó sin descanso y consiguió anular en este tiempo al ala derecha de Independiente, pero no pudo evitar que Oliva, a los 37 minutos de juego, efectuara un pase largo que recibió **Avio**, quien demostró una seguridad sorprendente al parar la pelota, evitar la arremetida de Brenta y, desde una distancia no menor de 15 metros, enfilarla con violencia para alojarla en la red.

Continuó en el ataque Independiente y pudo haber aumentado el score a favor si su línea delantera hubiese actuado con mayor habilidad y entusiasmo, pues algunos rechazos largos de Brenta y Chimento, que dieron juego a Saruppo y a los wingers, no produjeron ningún resultado.

En el descanso el público no demostró satisfacción por el desarrollo de la brega. A todos extrañó la defección de Lanús y el desempeño de Independiente no llenaba las aspiraciones de los aficionados. Algunos fouls habidos y la poca firmeza del árbitro para reprimirlos hicieron pensar que la lucha podría tomar caracteres lamentables, ya que Manfrin, medio minuto antes de la terminación del tiempo jugado, protestó airadamente un fallo de aquél, que motivará, sin duda, la condigna sanción disciplinaria.

Empero, los comienzos del segundo período dieron la sensación de mejor juego. Lanús se adentró en el ataque y combinó con mayor acierto; Truffa se destacó entonces y, ante la carga de Raggi y Spadaro, Chiarella cometió un yerro que llevó aprenlo a su valla.

Atacaron firmemente los locales en ese momento, pero el juego se mantuvo un instante en el centro del field y, a los seis minutos Saruppo tiró al arco. El rechazo de Debuglio resultó débil y Lattari se precipitó para obtener la pelota, cayendo a tierra juntamente con Chiarella. **Saruppo**, que se había quedado a dos metros de la valla, esperando el resultado de la jugada, recibió la pelota y con un tiro corto venció a Isusi.

El juego entonces cobró movilidad. Los avances se alternaron, pero no resultaron positivos. Sólo un tiro de bolea de Seoane, que interceptó a duras penas Salvia, señaló un buen remate de las combinaciones que se efectuaron a esta altura del match.

A los 15 minutos el juego se desarrolló en forma violenta, y en ello se destacó Manfrin, quien, en una intervención, golpeó a Orsi en el pecho, ocasionándole desmayo y por ende, una interrupción en el juego que duró cinco minutos.

Las lucitaciones de cierto público a la violencia tomaron cuerpo y algunos de los aficionados que se encontraban dentro del campo de juego se demostraron más encarnizados en ello.

No fué de extrañar entonces que, al reponerse, Orsi amenazara ostensiblemente con tomar represalias. El árbitro no intervino y, por supuesto, la reanudación del juego implicó una mayor violencia en las acciones.

Los fouls intencionales de Orsi se repitieron. Ronzoni también demostró su corpulencia, ensañándose con Saruppo, a quien hizo foul dos veces consecutivas. Los de Lanús respondieron, asimismo, en forma violenta y, como el árbitro nada hiciera por reprimir estas faltas, el juego perdió todo lucimiento.

Los rechazos de ambos bandos, en la zaga fueron ejecutados con fuerza y sin dirección y la pelota, impulsada así, salió de la cancha o pasó de un campo al otro sin que se efectuara una sola jugada de valer. Se vió a Salvia, en dos oportunidades, sacar la pelota de detrás de la línea de toque y devolverla al campo sin que un back la tocara y, en medio de rechazos fuertes, el match llegó a su término.

Cuando el público consideró que el tiempo había transcurrido presionó al árbitro con gritos que señalaban la hora y, al darse por terminada la brega, desde las tribunas se contestó el saludo del equipo perdedor con una silbatina prolongada.

Los cuadros estuvieron así constituídos:

Independiente: P. Isusi; C. Debuglio y E. Chiarella; J. Pérez, O. Ronzoni y L. Martínez; E. Oliva, C. Zeame, H. Avio, M. Seoane y R. Orsi.

Lanús: J. O. Salvia; O. Brenta y E. Chimento; F. Manfrin, A. Sacarello y B. Truffa; P. Salvia, L. Lattari, B. Saruppo, P. Raggi y C. Spadaro.

SAN FERNANDO v. R. PLATE

Resultado final: 1 a 0

La numerosa concurrencia que asistió ayer a presenciar el encuentro anunciado entre los primeros cuadros de los Clubs San Fernando y River Plate, tuvo oportunidad de seguir un partido sumamente reñido y lleno de jugadas atrayentes. San Fernando, que actuando en su cancha se agranda enormemente, se mostró un cuadro tesonero, homogéneo y lleno de entusiasmo, y prueba de ello es el hecho de haber llevado la iniciativa del juego, anotándose una serie de corners, que si bien no dieron resultados positivos, pusieron, en muchas ocasiones, en serios apuros a la valla defendida por Mihovich.

River, a pesar de haber sido vencido por el mínimo score, fué el team tesonero y trabajador de siempre, y probablemente influyó en que sus hombres no pudieran desarrollar el juego acostumbrado el hecho de actuar en una cancha pequeña, como es la de San Fernando. Por otra parte, se vió privado de uno de sus hombres a los diez minutos de iniciado el segundo tiempo.

Ganador del sorteo el capitán local, decidió jugar con el sol a su favor. Inició la lucha Granara Costa llevando un buen avance pero de Vicente lo desbarató. Echeverría, después de correr un buen trecho pasó la pelota a Odino, quien tiró al arco, mas Mihovich atajó bien. A renglón seguido Cacopardo hizo un pase largo y la pelota fué tomada por Granara Costa, quien inmediatamente efectuó un violento tiro, que detuvo bien Bissio. A los 27 minutos un corner tomado por Torres fué cabeceado por Castro; Bissio debió emplearse a fondo para efectuar el rechazo.

Pocos minutos después **Odino** pasó la pelota a Echeverría, quien excelentemente colocado tiró al arco, sin éxito, por cuestión de centímetros. A los 33 minutos de juego Iribarren hizo foul a Torres; la pena fué ejecutada por el mismo Torres, mas la pelota fué rechazada bien por Mihovich, y concluyó de alejarla Choperena.

El segundo período fué una repetición del primero: las incidencias agradables abundaron y el público premió los esfuerzos realizados con aplausos y gritos de aliento. Lonasso, a los tres minutos, efectuó una bonita corrida, que terminó con un centro largo; la pelota fué recibida por Fernández, quien la desvió. A los 10 minutos, Echeverría, en posesión de la pelota y muy próximo al arco, fué a ejecutar un tiro pero Iribarren, mediante una jugada peligrosa, lo despojó de ella, pasándosela a Cacopardo, quien, a su vez, la cedió a Luppo, cuyo tiro resultó alto.

A raíz de esta jugada Iribarren fué retirado de la cancha por haberse lastimado.

Habían transcurrido 34 minutos de juego cuando los locales obtuvieron su único tanto: Choperena, ejecutó un rechazo, Alonso recibió la pelota y de un cabezazo la pasó a Echeverría, quien, inmediatamente, efectuó un pase atrás; **Odino**, que venía en veloz carrera, la tomó y de un violento tiro la alojó en la red, dejando sin chance a Mihovich.

Los cuadros formaron así:

San Fernando: M. Bissio; L. Pérez y P. de Vicente; R. Rossi, M. Lomez y J. Alonso; M. Torres, P. Odino, E. Echeverría, O. Luppo y O. Castro.

River Plate: J. Mihovich; P. Choperena y J. C. Iribarren; F. Traverso, E. Cacopardo y C. Tapella; S. Schiavo, P. Fernández, A. Granara Costa, V. Lorasso y J. Peniche.

BASEBALL

Los matches de baseball jugados en Nueva York

Nueva York, 19 (AP). — Los siguientes son los resultados de los partidos de baseball jugados hoy: Liga Nacional: Nueva York v. St. Louis, 4 a 3; Filadelfia v. Cincinnati, 3 a 1 y 0 a 3, y Pittsburgh v. Chicago, 7 a 14.

Liga Americana: Detroit v. Washington, 5 a 1, y Chicago v. Cleveland,

Sp. PALERMO v. TIGRE

Resultado final: 3 a 0

La realización de este match no logró reunir en el field de Sportivo Palermo más que a una discreta cantidad de espectadores, quienes, por otra parte, sólo por momentos presenciaron jugadas que demandaran de su parte especial interés.

En lo que atañe al resultado final no tradujo con fidelidad lo que fué la lucha en sí: la primera etapa de juego, pese a la ventaja obtenida por los locales, se caracterizó por un franco dominio de los visitantes, que si no lo registró el score debe imputarse a una carencia lamentable de habilidad en los remates, sin que ello signifique restar mérito a la labor desarrollada por los zagueros locales.

El segundo período asumió un matiz distinto. Los locales, desde sus primeros instantes, sufrieron una franca reacción y su mejor actuación, aunque parezca ello una paradoja, se acentuó desde los 7 minutos de juego, a cuya altura el equipo comenzó a jugar con diez hombres, pues un puntapié de Ostuna a Polimeni, jugada casual, motivó el retiro del último del field, al que no volvió en lo que restaba de la lid.

Los instantes finales del encuentro se desarrollaron ligeramente favorables a los visitantes.

Apenas iniciado el juego, Lotta debió intervenir por vez primera frente a un recio shot de Terrot, lo que hizo con felicidad, aunque a costa de un gran esfuerzo que fué debidamente valorado por los espectadores.

Durante los primeros 8 minutos de juego los locales vieron obligados a ceder cinco corners consecutivos, en virtud de la presión a que fueron sometidos por sus rivales.

Una excelente y rápida combinación de los locales culminó con la primera caída de la valla defendida por Lotta, cuando se llevaban jugados 19 minutos: Zumelzú, después de avanzar un trecho con la pelota, la cedió oportunamente a Terrot, quien tiró al arco con violencia. Aquélla dió en el travesaño y volvió al field, y **Pieri**, que venía a la carrera, desde escasa distancia la hizo llegar a la red.

Dos minutos después se produjo el segundo contraste para los visitantes, pues ante un ajustado centro de Polimeni, entró en posesión de la pelota Penzi, quien repitió la jugada: **Terrot** cabeceó la pelota y ésta fué rechazada parcialmente por Lotta, lo que hizo que aquel jugador volviera a impulsarla con el pie hacia la valla, cuya línea transpuso.

Comenzada la segunda etapa del match, a los 7 minutos se produjo el accidente de que damos cuenta más arriba. A los 11 Delfino incurrió en foul contra Izaguirre; la pena fué ejecutada por **Zumelzú**, quien impulsó la pelota con buena dirección, y después de ser modificada su trayectoria por Izaguirre, se introdujo en la valla.

Los equipos estuvieron así constituídos:

Sportivo Palermo: M. Croce; R. Castagnola y J. M. Weimüller; J. Evaristo, A. Zumelzú y R. Bruzzone; A. Penzi, C. Izaguirre, E. Pieri, J. Terrot y P. Polimeni.

Tigre: R. Lotta; L. Carmona y J. Roncadi; H. Osuna, M. Dañil y J. Delfino; A. Heissinger, J. C. Haedo, E. Sarlanga, V. Poletti y F. Aguirrebarrena.

ESGRIMA

Copa Casal

Mañana, a las 19, proseguirá en la sala de armas del Club Universitario de Buenos Aires la disputa del torneo de esgrima, a espada de combate, debiendo enfrentarse los equipos del Círculo Militar y Club de Gimnasia y Esgrima.

BOCA JUNIORS GANÓ A CHACARITA JUNIORS POR 3 A 0

Boca Juniors inauguró ayer un nuevo tramo de tribunas en su cancha de las calles del Crucero y Brandsen. Coincidió este hecho con la realización de un encuentro que en verdad requería amplias instalaciones para dar cabida al público que se presumía habría de presenciarlo. Pero los aficionados que se congregaron ayer en el estadio superaron por su número a cuantos cálculos se habían formulado, pues ocultó alrededor de quince mil los espectadores.

Es que, en realidad, el partido entre Boca Juniors y Chacarita Juniors es de los que llaman la atención de la masa del público, en razón de que en todas las oportunidades anteriores en que los mismos rivales debieron dirimir superioridades se pudo presenciar luchas llenas de alternativas de esas que mantienen latente la atención de los aficionados, porque las situaciones de peligro que se repiten ante los arcos proporcionan a los parciales de uno y otro bando momentos de emoción intensa y las manifestaciones de entusiasmo se repiten entonces con frecuencia.

En el match de ayer hubo un factor que suprimió la emoción: la rápida conquista por parte de los locales de los tres tantos que señaló el score.

El juego

Las primeras acciones acusaron evidente equilibrio y rapidez. De este modo el público no tardó en exteriorizar su entusiasmo, pues a un ataque de uno de los bandos respondía su adversario en la misma forma, y las jugadas cobraron momentos de lucimiento que permitieron augurar un lance interesante.

En varias ocasiones los delanteros de los dos cuadros estuvieron en situaciones propicias para obtener ventajas, pero la eficaz intervención de los guardavallas y el desempeño acertado de los zagueros evitaron la obtención de tantos.

A los 10 minutos la línea delantera de Boca Juniors, a raíz de un pase largo de Fleitas Solich, tuvo oportunidad de trasladar la pelota hasta las proximidades de la valla custodiada por Cesaretto. En estas circunstancias Cherro avanzaba con la pelota, y en momentos en que se disponía a practicar el tiro de remate Marchese le salió al encuentro, por lo que el insider pasó en juego a su compañero de ala con un pase corto. Este siguió su avance para colocar un centro finalmente, pero en su trayectoria la pelota tocó en el brazo a Loupias en forma enteramente casual, y el juez acordó un puntapié penal.

Tarasconi se encargó de hacer efectiva la penalidad, y obtuvo así el primer tanto de Boca Juniors, justamente, si se quiere, desde que fué evidente que no asistió al back visitante la más remota intención de cometer la infracción.

Las acciones prosiguieron con el ritmo anterior, notándose algunos ataques a los dos arcos, pero sin que pusieran en mayor aprieto a las vallas, hasta que a los 13 minutos se produjo el segundo goal para los locales, en la forma que pasamos a relatar.

Cesarini y Stagnaro emprendieron un avance combinado por el centro del field, de tal modo que llegaron hasta la zaga rival; Médici puso término a esta tentativa y a su vez dió juego al ala derecha de su bando, notándose que Bissio no demoró en desplazarse hacia el terreno adversario, persiguido de cerca por Scurzoni, que luchaba empeñoso por despojarlo de la pelota. Pero aquél fué más rápido que su perseguidor y pasó a Tarasconi, el que después de avanzar varios metros para buscar una colocación favorable ensayó un centro largo y elevado con el que envió la pelota frente al arco de Chacarita Juniors. Varios jugadores se precipitaron sobre ella antes de que cayera, inclusive el guardavalla, pero **Garassini** logró primero su intento y la hizo penetrar en el arco mediante un cabezazo.

Este goal logrado en forma brillante fué aplaudido con calor, contrastando esta actitud del público con la asumida en el primer tanto, que fué recibido fríamente.

Intentaron una vigorosa ofensiva los vencidos, pero no prosperó debido a la acertada intervención de Bidoglio, que estuvo en todo momento sereno y eficaz, y a continuación volvió el juego a la zona opuesta, para proporcionar, a los 16 minutos, el tercer tanto a los ganadores.

A consecuencia de una lesión sufrida por Del Corro, el juez suspendió por un instante de lucha, dando, para reanudarla, el consiguiente pique y Bissio se posesionó de la pelota y oportunamente efectuó un pase hacia la izquierda, dando margen a que Cherro, luego de avanzar regular trecho y eludir hábilmente a varios adversarios, colocase un tiro fuerte que halló la red.

Poco instantes después se operó en la marcha del partido una transformación substancial, pues las jugadas de los dos bandos decayeron en la intensidad y el match se hizo progresivamente monótono, para llegar al fin de la etapa sin que se produjeran jugadas brillantes ni de mayor peligro si se exceptúan algunos avances de los perdidosos, que fracasaron en los momentos culminantes, pero que fueron la resultante del esfuerzo personal de alguno de sus componentes más que del desenvolvimiento de planes concebidos con técnica.

De este modo fué relativo el interés que la iniciación de la última mitad del match sucitó en los concurrentes, pues la victoria local estaba poco menos que asegurada.

A la iniciación se notó que la línea delantera de Chacarita Juniors había sufrido algunas modificaciones que hacían suponer que proporcionado por Tesoriere, se le escurrió a éste de las manos y estuvo a punto de penetrar en la valla. Tanto fué así que algunos espectadores reclamaron la sanción del goal.

Hubo a los 25 minutos un mal remate de Toscano desde situación favorable, y poco después se registró el retiro del campo de Tarasconi cuando faltaban cinco minutos para finalizar el juego.

La composición de los cuadros fué la siguiente:

Boca Juniors: A. Tesoriere; L. Bidoglio y L. Strada; S. Médici, M. Fleitas Solich y G. Moreyras; D. Tarasconi, J. Bissio, A. Garassini, R. Cherro y M. Evaristo.

Chacarita Juniors: E. Alterio; A. Loupias y E. Cichino; O. del Corro, A. Marchese y J. Scurzoni; E. Fernández, R. Cesarini, A. Stagnaro, J. Gaslini y L. Toscano.

Comentarios

Ya dijimos que los antecedentes de estos cuadros justifican una afluencia grande de espectadores y que siempre han producido matches lucidos.

Ayer, desde el comienzo, las acciones prometían la repetición de esas jornadas brillantes para el football, pero el hecho fortuito de obtener tres tantos casi consecutivos los vencedores restó al encuentro mucho interés, desde que éstos, con una ventaja que casi les aseguraba categóricamente la victoria, no se esforzaron por la consecución de otros. Por su parte, los visitantes, algo descorazonados por los contrastes experimentados a los comienzos del partido, flaquearon en sus energías, y el juego decayó a partir de los 20 minutos iniciales. Con este resultado, y luego de varias tentativas que no reportaron a ninguno de los bandos ventajas positivas, se llegó a la terminación de la primera etapa.

¿Qué atracción podría ejercer sobre los aficionados el segundo período en tales condiciones? Ello quedó demostrado en la frialdad con que la concurrencia siguió el desenvolvimiento del juego, a pesar de que, dicho sea de paso, ofreció momentos de equilibrio y de interés, desde que los dos arcos se vieron seriamente amenazados muchas veces.

Merece un elogio el elevado espíritu de los componentes de Chacarita Juniors, que a pesar de la desventaja del score no perdieron las esperanzas de imponerse, al parecer, porque, como manifestamos en el transcurso de la crónica, se defendieron con el mejor entusiasmo y a veces dieron la impresión de que obtendrían algún tanto.

En síntesis, Boca Juniors dejó la impresión de superioridad, pero creemos que si el resultado debió serle favorable en virtud de la mejor calidad de algunos de sus hombres y la coordinación de sus líneas, la ventaja no debía haber sido tan abultada para recompensar la actuación de los dos equipos.

Terminó con el score de 2 a 0 el match Huracán v. Almagro

Intensamente disputado fué el encuentro que sostuvieron ayer en el field de la Avenida Alcorta los teams de estos clubs.

Como era de los partidos que ofrecía mejores perspectivas, dada la colocación del conjunto local en el campeonato y las reconocidas bondades del team de Almagro, una concurrencia bastante numerosa se congregó en la cancha dispuesta a presenciar una lucha agradable, llena de alternativas emocionantes.

Apresurémonos a expresar que tales esperanzas no se defraudaron totalmente y, si bien el juego no alcanzó sobresalientes características, por lo menos mantuvo latente el entusiasmo durante toda la jornada.

En la primera etapa el juego se tornó favorable al equipo local, que maniobró con envidiable desenvoltura y eficacia, primando con insistencia en la ofensiva, en forma tal que tiempre sus avances motivaron situaciones de gran riesgo para la valla que Lanzavecchia defendió con acierto, y si el score no señaló cifras mayores ello se debió en gran parte a la brillante labor de Recanatini, que una vez más evidenció condiciones que lo sindican como un elemento irreemplazable en ese puesto.

Justo es consignar que en el período inicial no permanecieron inactivos los delanteros de Almagro y, por el contrario, llevaron algunas cargas que ocasionaron situaciones nada cómodas, en verdad, para el arco custodiado por Ceresetto.

Afianzado Huracán con la obtención de dos tantos en el primer período, reanudó la lucha con menos brios y entusiasmo en la etapa siguiente y esta circunstancia fué perfectamente aprovechada por Almagro para radicarse en la ofensiva con avances desordenados, que pusieron a dura prueba la resistencia de los defensores locales. Por momentos fué tal la primacía del cuadro visitante, que se pensó en la inevitable caída de la valla local, pero ello no ocurrió en razón de la labor de Nóbile, Giglio y Vico que, culminaron en sus puestos.

Paulatinamente el juego, al promediar el tiempo, fué perdiendo interés y la tendencia a la acción brusca y, a veces, hasta intencional, que el árbitro no castigó con la energía necesaria, hizo que la jornada decayera visiblemente.

Iniciado el juego a las 15, los defensores de Almagro debieron soportar no poca tarea ante los avances locales, y una jugada de Spósito, a los pocos minutos los puso seriamente en guardia.

Estuvo rayano en todo momento sereno y eficaz, y a continuación volvió el juego a la zona opuesta, para proporcionar, a los 16 minutos, el tercer tanto a los ganadores.

A consecuencia de una lesión sufrida por Del Corro, el juez suspendió por un instante de lucha, dando, para reanudarla, el consiguiente pique y Bissio se posesionó de la pelota y oportunamente efectuó un pase hacia la izquierda, dando margen a que Cherro, luego de avanzar regular trecho y eludir hábilmente a varios adversarios, colocase un tiro fuerte que halló la red.

Poco instantes después se operó en la marcha del partido una transformación substancial, pues las jugadas de los dos bandos decayeron en la intensidad y el match se hizo progresivamente monótono, para llegar al fin de la etapa sin que se produjeran jugadas brillantes ni de mayor peligro si se exceptúan algunos avances de los perdidosos, que fracasaron en los momentos culminantes, pero que fueron la resultante del esfuerzo personal de alguno de sus componentes más que del desenvolvimiento de planes concebidos con técnica.

De este modo fué relativo el interés que la iniciación de la última mitad del match sucitó en los concurrentes, pues la victoria local estaba poco menos que asegurada.

A la iniciación se notó que la línea delantera de Chacarita Juniors había sufrido algunas modificaciones que hacían suponer que proporcionado por Tesoriere, se le escurrió a éste de las manos y estuvo a punto de penetrar en la valla. Tanto fué así que algunos espectadores reclamaron la sanción del goal.

Hubo a los 25 minutos un mal remate de Toscano desde situación favorable, y poco después se registró el retiro del campo de Tarasconi cuando faltaban cinco minutos para finalizar el juego.

La composición de los cuadros fué la siguiente:

Boca Juniors: A. Tesoriere; L. Bidoglio y L. Strada; S. Médici, M. Fleitas Solich y G. Moreyras; D. Tarasconi, J. Bissio, A. Garassini, R. Cherro y M. Evaristo.

Chacarita Juniors: E. Alterio; A. Loupias y E. Cichino; O. del Corro, A. Marchese y J. Scurzoni; E. Fernández, R. Cesarini, A. Stagnaro, J. Gaslini y L. Toscano.

Comentarios

Ya dijimos que los antecedentes de estos cuadros justifican una afluencia grande de espectadores y que siempre han producido matches lucidos.

Ayer, desde el comienzo, las acciones prometían la repetición de esas jornadas brillantes para el football, pero el hecho fortuito de obtener tres tantos casi consecutivos los vencedores restó al encuentro mucho interés, desde que éstos, con una ventaja que casi les aseguraba categóricamente la victoria, no se esforzaron por la consecución de otros. Por su parte, los visitantes, algo descorazonados por los contrastes experimentados a los comienzos del partido, flaquearon en sus energías, y el juego decayó a partir de los 20 minutos iniciales. Con este resultado, y luego de varias tentativas que no reportaron a ninguno de los bandos ventajas positivas, se llegó a la terminación de la primera etapa.

¿Qué atracción podría ejercer sobre los aficionados el segundo período en tales condiciones? Ello quedó demostrado en la frialdad con que la concurrencia siguió el desenvolvimiento del juego, a pesar de que, dicho sea de paso, ofreció momentos de equilibrio y de interés, desde que los dos arcos se vieron seriamente amenazados muchas veces.

Merece un elogio el elevado espíritu de los componentes de Chacarita Juniors, que a pesar de la desventaja del score no perdieron las esperanzas de imponerse, al parecer, porque, como manifestamos en el transcurso de la crónica, se defendieron con el mejor entusiasmo y a veces dieron la impresión de que obtendrían algún tanto.

En síntesis, Boca Juniors dejó la impresión de superioridad, pero creemos que si el resultado debió serle favorable en virtud de la mejor calidad de algunos de sus hombres y la coordinación de sus líneas, la ventaja no debía haber sido tan abultada para recompensar la actuación de los dos equipos.

BANCO ALEMAN TRANSATLANTICO

BUENOS AIRES

RECONQUISTA y Bmé. MITRE - Casilla de Correos 1365

Sucursales urbanas: calle Callao esq. Corrientes y calle Lima 1665

Casa central: Deutsche Ueberseeische Bank — Berlín

"CAPITAL Y RESERVAS 37.000.000 MARCOS ORO"

Casa matriz: Deutsche Bank — Berlín

Con 24 sucursales en la República Argentina, Uruguay, Brasil, Bolivia, Chile, Perú y España. Dirección telegráfica para la oficina principal y todas las sucursales: "BANCALEMAN"

El Banco se encarga de toda clase de operaciones bancarias

Administración de Propiedades

E. Albert, Director.

QUILMES SE AFIANZA ENTRE LOS PRIMEROS DEL ACTUAL CAMPEONATO

Ayer venció en su cancha al conjunto de Gimnasia y Esgrima de La Plata

SCORE FINAL: 3 a 0

El resultado de este match disputado en Quilmes fué lógico, en atención al juego desplegado por los equipos en lucha.

Iniciado el partido a las 15.15, los delanteros de Quilmes situaron el juego en la vecindad del arco visitante, donde su defensa, obligada a actuar en forma un tanto apremiante, opuso resistencia en un principio, dando la sensación de una próxima caída.

Cuando habían transcurrido tres minutos, una arremetida de Sandoval, al recibir la pelota de Magrini, permitió a **Quadrio** con un tiro corto y recio obtener el primer tanto.

La presión que desde un principio ejercieron los delanteros locales continuó entonces en forma ostensible cediendo su defensa, ante un rápido avance local, dos corners casi consecutivos, que no tuvieron consecuencias. Enviada la pelota hacia el centro del field, Morgada inició una corrida y en momentos en que se disputaba su remataría con un tiro desde regular distancia, la intervención de Martínez malogró el esfuerzo.

Nuevamente la línea delantera local se situó en la zona de peligro de los visitantes, y la defensa de éstos hubo de resistir durante largo rato una serie de tiros y, como consecuencia, cedió repetidos corners. A continuación, un nuevo avance de Sandoval fué interrumpido por incurrir Vázquez en hand, falta que al ser sancionada aiejó por algún rato la pelota. Durante casi todo el primer tiempo del partido, el ala derecha de Quilmes mostróse más unida en sus acciones, que el resto del equipo, llegando en forma hábil hasta pocos pasos de la valla defendida por Ardanaz.

Casi al finalizar el primer período, los componentes del equipo visitante parecieron reaccionar notoriamente. Su línea delantera, con una serie de pases largos, hizo emplear a la defensa de Quilmes, característica que duró hasta la terminación de ese tiempo. En el segundo período, a pesar del cambio experimentado en el desarrollo del encuentro, el equipo de Gimnasia y Esgrima, no persistió en aquella reacción, y después de breve tiempo, Sandoval, combinándose con Quadrio, situó el juego frente a la valla visitante. Desde entonces, y casi hasta el final del partido, con excepción de escasas incidencias, el dominio de Quilmes fué manifiesto, repitiéndose por parte de sus delanteros una presión que obligó a la defensa visitante a ceder varios corners.

Frente al arco visitante, debido a su mala actuación, uno de los linesmen fué objeto por el juez de constantes llamadas de poca atención prestada durante el desarrollo del encuentro, dejando de señalar varias faltas.

Los delanteros del equipo visitante llevaron después un rápido avance, que Mapelli malogró saliendo al encuentro de aquéllos. Situado el juego nuevamente frente a la valla visitante, y a raíz de un corner, se produjo un entrevero del que **Quadrio** sacó partido, al alojar con un cabezazo la pelota en la red, a los 20 minutos de juego. El arquero visitante, debido a la confusión, empleaba continuamente, logrando en múltiples ocasiones detener potentes tiros.

Una corrida de García fué malograda por Martínez, el que, llevando la pelota a poca distancia de su valla visitante, dió ocasión a **Vázquez** para que con un cabezazo obtuviera el tercero y último tanto, cinco minutos antes de finalizar el encuentro.

Los equipos actuaron así constituídos:

Quilmes: D. Mapelli; A. Villarino y A. Draghi; J. Martínez, E. Ramos y J. Magrini; L. Sandoval, L. Mandile, A. Vázquez, E. Quadrio y O. Mapelli.

Gimnasia y Esgrima de La Plata: S. Ardanaz; R. Larachaga y J. Jordán; R. Felices, I. García y A. Budiñas; M. Curutchet, A. Zoroza, N. Victorica, E. Díaz e I. Morgada.

LIBERAL ARGENTINO v. S. LORENZO DE ALMAGRO

Resultado final: 2 a 2

Las performances un tanto irregulares producidas por Liberal Argentino no obstaban para que San Lorenzo de Almagro pudiera contar con una victoria relativamente fácil en el match de ayer. Si se recuerda lo difícil que le fué a Boca Juniors derrotar al mismo adversario que San Lorenzo tuvo ayer, y si se recuerdan los adversarios que ha enfrentado el Liberal Argentino, se verá que ante equipos fuertes su comportamiento ha sido siempre lo bastante bueno como para que se le tenga en cuenta en cualquier match de importancia.

Por no disponer de cancha, Liberal Argentino convino en llevar a cabo su partido con San Lorenzo de Almagro en el field de éstos, sito en la Avenida La Plata, en la seguridad de que un público numeroso pudiese congregarse en aquel amplio local, y, en efecto, poco antes de la iniciación del encuentro una concurrencia elevada ocupaba casi totalmente las instalaciones.

Respondiendo a la característica vista anteriormente, el Liberal Argentino ofreció al cuadro que hoy marcha a la cabeza del campeonato una lucha reñida y excesivamente entusiasta y supo sacar provecho de sus hombres en las situaciones de apremio. Liberal Argentino se defendió bravamente de los muchos ataques que le llevó el adversario y siempre conjuró las situaciones peligrosas a base de puro entusiasmo y decisión.

El San Lorenzo de Almagro, equipo homogéneo cuya campaña sobresaliente lo ha llevado a una situación envidiable, no estuvo a la altura de su antagonista, pues si bien es verdad que desarrolló una ofensiva mayor, no es menos cierto que en aquellos momentos interesantes del encuentro sus hombres no pusieron de manifiesto ese empuje demostrado en otros matches, y de no mediar la actuación algo deficiente del árbitro no hubiera extrañado que en el partido de ayer se registrase la primera caída de San Lorenzo de Almagro.

Por otra parte, Borrat y Orio pasaron igualmente por situaciones violentas, especialmente Orio, que debió hacer frente a momentos muy difíciles. A ello se debió la decisión, empleando a no se produjera, pues en los últimos minutos los delanteros de San Lorenzo se mostraron desalentados y carentes de su entusiasmo característico.

A San Lorenzo de Almagro le faltaron Fossa y Acosta, los que fueron reemplazados por Gagliano y García, quienes se comportaron eficientemente.

A las 15 se inició el match, y el primer avance fué inmediatamente conjurado por la defensa de Liberal Argentino, cuyos delanteros se posesionaron de la pelota, y antes de transcurrido el primer minuto, ante el compromiso consiguiente, la valla defendida por Orio caía vencida por intermedio de Gaztelú, quien aprovechó el primer peloteo que se produjo ante aquel arco.

Ese primer goal no halló, por cierto, la acogida que merecía, pero la labor de los jugadores visitantes persistió entusiasta y sus avances se repitieron con alguna intensidad hasta pasados los cinco minutos, en que San Lorenzo de Almagro armonizó sus líneas, dando lugar a algunas intervenciones felices de Borrat.

A las 18 minutos los locales se sitúaron cerca del arco custodiado por Borrat y el tiro fuerte de Maglio no pudo ser interceptado por aquél. Una cerrada ovación premió el empate, pero a los 34 minutos una serie de pases altos y largos de los delanteros visitantes permitieron a **Batiana** llegar a las inmediaciones del área peligrosa, y ante una caída de Orio tiró con rapidez y anotó el segundo tanto.

Esa situación no pudo variarse, no obstante los esfuerzos de San Lorenzo por descontar ventaja, finalizando el primer período con 2 a 1.

El fuerte viento había favorecido grandemente las acciones del cuadro local; se esperó que el Liberal Argentino, confiando ahora con aquel factor, opondría seria resistencia al rival, y contra las lógicas presunciones el arco tal cuidado de Borrat fué asediado durante breve tiempo, sucediéndose va-

CUADRO DE POSICIONES

SECCION A

	J.	G.	E.	P.	Pts.
S. L. Almagro	14	12	2	—	26
Boca Juniors (*)	14	9	4	—	22
F. C. Oeste (*)	14	7	6	—	20
Quilmes	12	9	1	2	19
Independiente (*)	14	9	1	3	19
Lanús (*)	13	8	2	2	18

LOS PARTIDOS MAS IMPORTANTES TERMINARON CON RESULTADOS NO PREVISTOS

rios corners que no aportaron ventajas.

A los seis minutos pudo registrarse el gol del empate ante un violento tiro cruzado de Foresto, que quitó toda chance a Borrat.

Persistieron en sus avances los ágiles de San Lorenzo, pero la entusiasta defensa visitante se multiplicó en su labor y la valla fué defendida hasta que el árbitro anunció el final del partido.

No hay duda que la actuación decidida de Liberal Argentino fué la causa del empate, pues San Lorenzo no se mostró dotado de la entereza capaz de soportar, sin desalentarse, los contrastes propios de un resultado producto de la voluntad de vencer, puesta de relieve por los adversarios, y de no mediar ese desaliento de los últimos momentos tal vez las cosas habrían pasado de distinto modo.

Los equipos se constituyeron en la forma siguiente:

Liberal Argentino: A. Borrat; S. Gornatti y D. Rimazza; V. Sola, C. Bonifacio y C. Angelotti; E. Arguinaga, E. Gaztelú, M. Batiiana, J. Raggio y M. Debatte.

San Lorenzo de Almagro: H. Orio; P. Omar y E. Monti; A. Lujambio, L. Monti y Gagliano; A. Carricaberry, P. Serrasqueta, J. C. Maglio, B. García y A. Foresto.

RACING v. ARGENTINO DEL SUR

Resultado final: 2 a 1

La amistosa rivalidad de estos clubs congregó a un público numeroso, que presenció una entusiasta disputa, finalizada en el field de River Plate se disputó el cotejo, y actuó como local Argentino del Sur.

Previo los peloteos de práctica comenzó el match y en lo que a él se refiere resultó a ratos interesante, pues su desarrollo puso de manifiesto una disparidad absoluta de técnica. En el primer período el campeón de varias temporadas impresionó mejor en sus planes ofensivos, pero sus ágiles incursores en exceso de dribbling, malográndose muchas oportunidades que pudieron ser fructíferas. Y de ello resultó que Miguel y Ochoa produjeron una brillante performance por su habilidad en el manejo de la pelota y pericia en descolocar con hábil frecuencia a los punteros, quienes provocaron, en sus contadas intervenciones y con sus matemáticos centros, innumerables situaciones de apremio.

La línea media apoyó con mucho entusiasmo a los delanteros y de ella fué su punto más eficiente Palacios. En la zaga Paternoster superó a su compañero; Koreim actuó bien.

El equipo de Argentino del Sur afrontó la evidente superioridad de su adversario con un entusiasmo muy ponderable; sus ágiles emplearon el juego abierto, que en muchos casos reclamó la intervención de Korelin. La línea ofensiva superó, por su eficaz acción conjunta, a la defensa.

A poco de iniciado el match Tubio incurrió en foul. A renglón seguido Pardal, bien colocado, tiró afuera. Un pase de Miguel a Tubio reclamó la intervención de Martín, quien lo hizo bien. Transcurridos los primeros cinco minutos, que fueron equilibrados en sus acciones, Muiño probó desde lejos a Koreim.

Los ágiles locales organizaron un ataque que culminó con un violento tiro de Pardal, que Koreim detuvo con visible dificultad, pero la oportuna intervención de Palacios alejó el peligro.

Miguel, en rápido rush, llegó al sector adversario, siendo víctima de un foul por parte de Lombardini, que no importó consecuencias. Una buena conducción de Rey la anuló en gran estilo Dimeo. En el extremo opuesto Pardal colocó un centro que Ferraris erró, próximo a la valla, y Paternoster provocó corner.

Al cuarto de hora se produjo una jugada en el sector peligroso local, que provocó un momento de ansiedad en los partidarios de Racing, pues Miguel, Ochoa, Tubio y Rey, en rápida combinación, llegaron muy próximo al arco, alejando con dificultad la pelota Durruty. Un tiro rasante de Perinetti aumentó la expectativa. Fué en los últimos cinco minutos del primer período cuando Racing dominó a su entusiasta rival. Tubio, por dos veces consecutivas, probó a Martín; un yerro casual de Gobino permitió a Tubio adelantarse hacia la valla local y cuando él goal era inminente la pelota pegó en un poste del arco, rebotando al field.

Faltando dos minutos un centro de Tubio que fué aprovechado por Miguel a escasos metros del arco.

Un shot de Rey salvó en gran estilo Martín, casi al finalizar el tiempo, que terminó con el score de cero a cero.

En el segundo período Racing se afianzó en todas sus líneas y la acción entusiasmó

ALGUNOS MATCHES DE LA SECCIÓN B ATRAJERON LA ATENCION DE LOS AFICIONADOS

RESULTADOS DE LA SECCION B

San Martín	4	Honor y Patria	0
Témperley	4	Boca Alumni	1
All Boys	3	Sportsman	1
Colegiales	2	El Porvenir	1
Universal	2	Sportivo Balcarce	0
Nueva Chicago	2	Progresista	0
Del Plata	2	Palermo	2
Argentino de Banfield	2	Alvear	1
Nacional	1	Sportivo Dock Sur	0

En un buen encuentro Colegiales venció a El Porvenir por 2 a 1

Una tarde realmente propicia a las manifestaciones sportivas de esta índole dió motivo a que numerosos y entusiastas aficionados, ávidos de presenciar un encuentro tan lucido como lo permitían esperaban los antecedentes de ambos equipos en pugna, ocuparan en gran parte las amplias instalaciones que el Club Atlético Colegiales posee en la intersección de las calles Teodoro García y Cirilo Grondona.

Durante el primer período el conjunto visitante realizó una acción más armónica que su rival y efectuó repetidos avances más o menos bien organizados, que dieron la impresión de cierta superioridad. Ello hizo que le fuera ligeramente favorable el período, lo que tuvo un fiel reflejo en el score, pues consiguieron un tanto.

Sin la trabazón necesaria llevó Colegiales serias incursiones, que estuvieron a punto, en más de una oportunidad, de reportarle ventajas, dados el impulso y decisión de los delanteros en las cercanías del arco.

En el segundo tiempo contaron los locales con la ventaja del viento, fué factor digno de tenerse en cuenta. Y así, desde los primeros minutos, Colegiales se hizo presente en la ofensiva y puso a prueba a los defensores de El Porvenir, de quienes Bahía y Diana tuvieron un desempeño destacado.

Fué este período decididamente favorable al equipo local, que actuó por mayor tiempo en la ofensiva, hecho que no desmoralizó a sus rivales, quienes, tenazmente, en varias circunstancias pusieron en situación apremiante la valla defendida por Ambrogetti.

Es justo señalar la labor destacada que cupo al jugador de los Santos, quien, accionando con rara habilidad, escapó repetidas veces a la vigilancia de Castoldi y obtuvo el único tanto de su bando.

Ganador del sorteo de práctica el capitán del equipo local, resolvió jugar con el sol de frente y el viento a favor, por lo que correspondió iniciar el juego a de los Santos. Se produjeron a continuación algunas jugadas en el centro de la cancha, interrumpidas por avances aislados, que fueron bien neutralizados por las respectivas defensas.

A los 15 minutos Pérez cedió la pelota a Toselli, quien, luego de correr un breve trecho por el ala, la pasó a Pozzo, quien se la devolvió oportunamente, lo que permitió a Toselli efectuar un centro; la pelota cayó en poder de Pérez, quien desde regular distancia hizo un violento tiro, que pasó por sobre el travesaño.

A continuación Martínez, al tomar la pelota de un rechazo efectuado por la defensa, aventajó a Pérez para poseerla de ella, y después de correr en dirección a la valla ejecutó un tiro cruzado, que Montelli atajó en excelente forma.

A los 30 minutos de juego, en un avance encabezado por Rocha, éste hizo un pase a Toselli y éste a su vez a **de los Santos**, cuyo tiro potente y esquinado dejó sin chance a Ambrogetti.

En las rápidas combinaciones de los delanteros locales se previó el goal del empate, como sucedió a los 35 minutos en un avance encabezado por Silva. **Pasadore** obtuvo la pelota y su tiro dejó sin chance a Montelli.

El segundo período comenzó con rápidas arremetidas de El Porvenir, pues sus delanteros, bien apoyados por la línea media, realizaron incursiones al campo adversario, y si no tuvieron resultados positivos fué por la falta de decisión en los tiros finales.

A los 12 minutos del segundo tiempo, en un avance de Colegiales encabezado por Silva, la defensa visitante debió ceder corner. Martínez se encargó de dirigir el tiro desde la esquina y lo hizo inmejorablemente; **Pasadore**, que estaba a la expectativa, recibió la pelota para vencer otra vez a Montelli.

Los cuadros estuvieron constituídos en la siguiente forma:

Colegiales: R. Ambrogetti; S. Rossi y P. Castoldi; P. Amicone, J. Pausini y A. Granuzzo; G. Martínez, M. Podestá, R. Silva, L. Pasadore y J. Coviello.

El Porvenir: J. Montelli; A. Sande y H. Bahía; R. Diana, S. Power y C. Pérez; R. Rocha, P. Toselli, A. N. de los Santos, C. Pozzo y J. Gurruchague.

ARGENTINO DE BANFIELD v. ALVEAR

Resultado final: 2 a 1

En la cancha del primero de los nombrados se llevó a cabo este interesante match, en el cual el entusiasmo y vivacidad de las acciones no decayó en ningún momento. Sólo hubo que lamentar el juego brusco y los incidentes a que fué culpable en gran parte el referee, quien actuó desacertado.

El sorteo de práctica fué ganado por Argentino de Banfield, que prefirió jugar con el sol a favor.

El partido dió comienzo a las 15.10, poniendo la pelota en movimiento Chiodi con un pase a Lazzari e iniciándose inmediatamente un avance que fué frustrado rápidamente.

Apenas transcurrido un minuto de la iniciación de la lucha, Beloqui, que corría por su wing con la pelota, hizo un pase largo a **Soracco**, quien desde regular distancia anuló a Salas con un fuerte tiro.

A los 16 minutos de juego, Rovito colocó un centro que tomó **Passi** y así consiguió para Argentino de Banfield el segundo y último goal.

A los 20 minutos de juego, Chiodi, que avanzaba por el centro, después de eludir a varios adversarios, hizo un pase a **Garavaglia**, que logró para Alvear el único tanto de la jornada.

Sin otras incidencias terminó el primer half-time, que fué equilibrado, si bien Argentino de Banfield llevó mayor número de ataques y reveló más eficacia.

En el segundo half-time el juego tomó un cariz de brusquedad debido, en gran parte, a la mala actuación del referee, quien no castigó los fouls con la debida severidad.

Habían transcurrido 20 minutos de juego cuando Macías atropelló a Chiodi dentro del área penal, y como el referee no sancionara la pena correspondiente, Arrousés lo agredió de hecho, pero jugadores de ambos bandos y personas de la comisión protegieron al árbitro y evitaron que el incidente tuviera mayor trascendencia. Arrousés fué expulsado de la cancha.

Dos minutos después de esta incidencia, Alberti debió retirarse por haberse lesionado un pie. Alvear jugó el resto del partido con nueve hombres, a pesar de lo cual llevó una serie de ataques peligrosísimos.

Los equipos formaron así:

Argentino de Banfield: E. Zazet; A. Cantarelli y M. Macías; A. Bertani, H. Bassadone y J. Martínez; C. Beloqui, O. Cantarelli, A. Passi, R. Soracco y C. Rovito.

Alvear: J. Salas; A. Martínez y R. Arrousés; L. F. Monti, F. Devoto yG. Brusnelli; E. Garavaglia, R. Apugliese, R. Chiodi, L. Lazzari y N. Alberti.

ALL BOYS v. SPORTSMAN

Resultado final: 3 a 1

Ante regular cantidad de público se jugó ayer el partido entre los equipos All Boys y Sportsman, en el field del primero.

El desarrollo del juego fué entretenido por el entusiasmo y la organización de ambos bandos.

A las 15.10 salieron los jugadores a la cancha, y efectuado el sorteo de estilo, resultó ganador el equipo local, que decidió jugar con el viento a favor.

Apenas iniciado el partido observóse el acentuado dominio de los locales, que actuaron por mayor tiempo en la ofensiva.

En un avance de su quinteto, después de un entrevero, tomó la pelota el jugador **Berianga**, y con un buen tiro al rincón alojó a aquélla en la red a los 40 minutos, anotando así para su team el primer tanto de la tarde.

Continuó movido el juego, y pocos minutos antes de terminar el período inicial, tomó la pelota Salbene para correr hasta el arco contrario; impulsóla fuertemente, mas ella fué rechazada por el arquero, pero el insider derecho **Alfonso**, que venía a la carrera, la obtuvo y consiguió anotar el segundo tanto para su bando.

A los 20 minutos de iniciado el segundo período Salbene tomó la pelota para dirigir un shot al arco, que fué rechazado por el arquero; se produjo entonces un entrevero y **Alfonso**, en un momento en que aquélla daba un pique, la impulsó con el cuerpo para alojarla en la red, en medio del entusiasmo del público.

Quince minutos después, por foul de un jugador local que fué tomado por **Marchioli**, Castro, al querer rechazar la pelota con la cabeza, la alojó en su propia valla.

Los equipos formaron así:

All Boys: A. Patrignani; J. Castro y C. Barolla; E. Gamberruta, A. Capurro y M. Castillo; G. Alfonso, T. Berlanga, W. Segobia, R. Calvo y V. Mouro.

Sportsman: J. Berdía; A. Marchioli y R. García; E. Ballestracé, E. Morgenthaler y F. Marchioli; L. Alberti, L. Gaspe, C. Alvarez, A. Salbene y A. Tubio.

S. MARTIN v. HONOR Y PATRIA

Resultado final: 4 a 0

Una nueva y holgada victoria conquistó el homogéneo y discreto conjunto de San Martín en su match de ayer con Honor y Patria. La actuación de los locales se caracterizó por el inteligente juego de pases cortos desarrollado por sus delanteros y la coordinación eficaz de su defensa. Los visitantes, en cambio, si bien jugaron con entusiasmo, actuaron con líneas sumamente desorganizadas, llevando sólo corridas individuales que carecieron de resultado práctico. La nota simpática del encuentro la constituyó el gran número de damas que concurrió al field, para aplaudir, durante el desarrollo de las incidencias del juego, a sus jugadores favoritos.

Comenzó la lucha a las 15.5, iniciándose con un leve dominio de los locales, que llevaron la pelota hasta las inmediaciones del arco adversario. A los 6 minutos de juego Di Mare remitió un avance local con un shot débil que detuvo apenas Tomero, cayendo la pelota cerca de **Socin**, quien, mediante un recio tiro en línea recta, alojó la pelota en la red, en circunstancias en que la valla se hallaba desguarnecida. Doce minutos después Seco Pont pasó la pelota a **Calcetta** y éste, con un cabezazo, anuló al guardavalla, marcando así el segundo tanto para su equipo.

En el segundo tiempo los visitantes reaccionaron llevando una ofensiva hasta cerca de la ciudadela adversaria; remató Deñda con un fuerte shot que detuvo Cancino débilmente concediendo corner, el que no tuvo ulteriores consecuencias. Cuando se llevaban jugados 12 minutos de este tiempo el juez pitó a Sanday por hand dentro del área peligrosa, tomando el penalty-kick **Socin**, quien venció nuevamente a Tomero. Diez minutos más tarde una incursión de los locales llevó el juego cerca del arco visitante; Botta pasó la pelota a **Calcetta**, quien inmediatamente enfiló un fuerte tiro sesgado y rasante que venció por última vez al goalkeeper visitante. Durante los últimos minutos el juego se tornó deslucido, no ofreciendo otras novedades.

Los equipos estuvieron constituídos en la forma siguiente:

San Martín: E. Cancino; J. Yanov y R. A. Rousell; C. Federico, L. Molinari y A. Chiesa; A. L. Seco Pont, E. Socin, E. Botta, E. Calcetta y E. Di Mare.

Honor y Patria: E. Tomero; A. Erdozain y J. Denda; J. Figueros, J. Sanday y M. Devescul; U. García, C. Bonaloro, P. Venturini, R. Aragón y R. Mary.

NACIONAL v. S. DOCK SUR

Resultado final: 1 a 0

El juego monótono que señaló este match al comienzo se fué tornando paulatinamente en un mayor movimiento, hasta resultar atractivo en el segundo período.

Poco después de haberse iniciado el juego, Nacional se vió privado del concurso del centre forward, que, debido a una brusca jugada, fué atropellado y lastimado en una rodilla. Scaricavarose, aunque muy dolorido, continuó en el field, haciendo todo lo posible por ayudar a sus compañeros, pero poco pudo en favor de ellos, pues quedó imposibilitado de tomar parte activa en el juego.

No obstante faltarle a Nacional un hombre de puesto tan valioso, el match se mantuvo equilibrado.

El goal del triunfo se produjo a los 19 minutos de juego, y se debió a **Silva**, que pudo shotear desde frente al arco en una oportunidad en que al guardavalla se le escapó la pelota de las manos, después de un recio tiro de Larroca. En este período las jugadas interesantes no abundaron; frente al arco de Nacional un ataque de los forwards de Dock Sur vino a romper el tedio que comenzaba a invadir al público. El guardavalla ante esta arremetida albanoonó el arco para interceptar la pelota, pero ésta picó en falso y Spadasi no pudo realizar su intención; con todo no llegó hasta la red, pues pegó en el travesaño, lo que impidió que se igualaran posiciones.

Aunque el juego en el segundo tiempo fué más seguro por el lado de Nacional, éste no aumentó la ventaja que llevaba sobre el equipo contrario.

Los cuadros estaban así constituídos:

Nacional: J. Spadasi; A. Sumon y J. Macagni; A. Risone, V. Michel y J. Sorbara; U. Silva, R. Somero, J. Scaricavarose, V. Rosoni y P. La Roca.

Sportivo Dock Sur: S. Petti; N. Insúa y A. Scarsella; N. Gómez, N. De Santo y E. Solari; S. Varela, N. Moro, S. Bottini, A. Hurglingel y O. Mendiburu.

DEL PLATA v. PALERMO

Resultado final: 2 a 2

Tuvo un desarrollo accidentado el partido del epígrafe, efectuado en la cancha de la calle Iriarte y Vélez Sársfield.

Las acciones fueron movidas desde los primeros minutos de juego, y mantuvieron tenso el interés del público durante los noventa minutos del partido.

Después del primer goal a favor de los locales, Palermo se situó decididamente en la ofensiva, lo que hizo creer en la probabilidad de un empate en el primer tiempo, pero la tesonera actuación de la defensa local impidió ese hecho.

A los trece minutos del segundo half-time, Ferrario, en su afán de despojar de la pelota a Vega, recibió un puntapié que lo obligó a dejar la cancha por diez minutos. Al obtener Arseni el segundo tanto para su bando, se originó un incidente, que felizmente no tuvo ulterioridades: Arseni, al recibir la pelota arremetió contra Blaya, haciéndola pasar la línea del goal. Los parciales de Palermo creyeron que el juez había penado a dicho jugador por foul al guardavalla, pero al notar que era concedido el goal iniciaron una protesta, que no tuvo mayores proporciones.

En la casilla el referee nos manifestó que su gesto fué mal interpretado, pues al levantar el brazo lo hizo para conceder el goal y no para penar al delantero local.

El partido dió comienzo a las 15, con un pase de Soria a Vega; el avance del iniciador permitió a los visitantes probar a García con un tiro libre. A los diez minutos, Barzola cabeceó la pelota acertadamente, obligando a la defensa a ceder corner, que no reportó ventajas a los locales.

Doce minutos después Paduano inició una corrida y, habiendo eludido a Lorenzo y a Luján, cedió la pelota a **Arseni**, quien desde escasa distancia anotó el primer goal de la tarde.

Iniciado el segundo período, Palermo no tardó en obtener el empate por medio de **Vega**, a los ocho minutos de juego. Igualadas las posiciones, el partido se hizo sumamente movido, lo que hizo sospechar que las vallas caerían rendidas.

Cerca de la de Palermo, Barzola cedió la pelota a **Arseni**, quien anotó el segundo tanto para su bando.

En un avance del quinteto visitante, Mastropaolo incurrió en hand dentro del área penal: el tiro correspondiente permitió a **Scaravillie** anotar el último goal para su cuadro.

Los cuadros se alistaron así:

Del Plata: E. García; R. Massel y A. Mastropaolo; J. Ferrario, R. Basílico y P. Goicochea; N. Alvarez, A. Arseni, C. Barzola, F. Rivas y A. Paduano.

Palermo: C. Blaya; F. Luján y E. Solari; J. Lorenzo, A. Marangkay y C. Scaravillie; L. García, A. Ferrari, M. Soria, L. Vega y L. Medina.

UNIVERSAL v. S. BALCARCE

Resultado final: 2 a 0

En forma anormal terminó el partido entre los equipos de Universal y Sportivo Balcarce, jugado en el field que el Club Racing posee en Avellaneda.

Dada la paridad de fuerzas de estos equipos, se presumió que el encuentro resultaría interesante, lo que en parte aconteció, pues durante el transcurso del primer período Universal ejerció un leve dominio sobre su rival, que fué incrementándose hasta finalizar este período. No ocurrió lo mismo con el segundo, en el que el cariz de la lucha varió, pues desde la iniciación de este tiempo Sportivo Balcarce se colocó en la ofensiva, teniendo casi siempre el dominio del juego. Cuando habían pasado 32 minutos se produjo un incidente desagradable a raíz de un foul hecho por Borzino a Corona, que fué castigado por el juez. Borzino quiso agredir al referee, pero fué rechazado con un golpe de puño que le lastimó el labio superior; la oportuna intervención de los jugadores y miembros de la comisión de ambos clubs evitó que este incidente tuviera mayores consecuencias, retirándose Borzino de la cancha. Finalizado el partido Nápoli y Borzino fueron llevados a la comisaría local.

Los once minutos de iniciado el match Universal consiguió abrir el score por intermedio de **Mauricio** al recibir éste un oportuno pase de Borzino. Ante este contraste los contrarios llevaron diversos avances, pero fueron bien rechazados por la defensa de Universal, finalizando este período sin haberse producido ninguna otra ventaja efectiva.

Cinco minutos antes de terminar el partido **Federico** elevó a dos el haber de su cuadro al recibir un pase de Guardiola. Sin otras alternativas finalizó la lucha.

Los equipos se constituyeron así:

Universal: H. Saporiti; A. Bogo y C. Tachini; J. Catullo, F. Calvaño y A. Argañaraz; R. Borzino, L. Federico, P. Guardiola, M. Mauricio y M. César.

Sportivo Balcarce: M. Levalle; R. de Peduto y P. Beraves; C. De Carli, D. Santangelo y L. Corona; C. De la Barga, J. Morelli, C. Heredia, J. Corona y C. Campos.

NUEVA CHICAGO v. PROGRESISTA

Resultado final: 2 a 0

De poco interesante puede calificarse el partido que ayer tarde jugaron estos dos equipos en la cancha que los primeros poseen en Gerli.

Durante ambos períodos el dominio de Nueva Chicago fué evidente; y si el score no resultó más abultado, se debió a la buena defensa de los locales.

A las 15 dió comienzo el juego, e inmediatamente Nueva Chicago se colocó en la ofensiva, cruzando sus delanteros lamentablemente los shots finales. El primer tiempo transcurrió sin que el score fuera abierto.

Desde el comienzo del segundo tiempo el juego se hizo monótono, hasta que a los 25 minutos **Ricotti**, después de burlar a varios jugadores que trataron de despojarlo de la pelota, con un tiro esquinado consiguió para su equipo el primer goal de la tarde.

Faltando tan sólo dos minutos para la terminación del partido, Villagra tomó posesión de la pelota, llevándola frente al área penal, donde la cedió a **Conci**, anotando éste el segundo tanto del partido.

Los cuadros formaron así:

Nueva Chicago: J. García; J. Locatti y J. Votuta; V. Capano, R. Corbetto y E. Palazzio; J. Villagra, M. Conci, J. Jaime, E. Galeano y L. Ricotti.

Progresista: A. Pallo; M. González y J. Bianchi; P. Sanguinetti, J. García y J. Barcovich; R. Gravano, J. Laurella, L. Ríos, O. Fernández y S. Saraceno.

CLUB DEPORTIVO ESPAÑOL

Prosiguieron ayer en las canchas recientemente inauguradas de esta entidad sportiva los encuentros correspondientes a la categoría cadetes, finalizando con estos resultados:

Tercera categoría: Paraíso, 13 v. Quebrachos 7; Alamos, 8 v. Robles, 2; segunda categoría: Araucanos, 5, v. Quichuas 6; primera categoría: Halcones, 16 v. Mixtos 8.

HUBO EN LE MANS UNA CARRERA DE AUTOMOVILES

Resultó vencedor en la primera clase el corredor Rousseau

París, 19 (H). — Comunican de Le Mans que en la disputa del gran premio de resistencia de automóviles durante 24 horas, con coche de tipo comercial y para la copa final de 1926-27, resultó vencedor en la primera clase el corredor Rousseau, que cubrió una distancia de 2093 kilómetros 232 metros, dirigiendo un coche de fabricación francesa.

Para la final de la copa 1927-28, que será disputada el año próximo, han quedado clasificados seis coches, siendo los primeros los de los corredores Benjafield y Davis, quienes cubrieron una distancia de 2570 kilómetros 26 metros con un coche británico; seguidos, De Victor y Hasley, con una distancia de 2019 kilómetros 429 metros, con un coche francés.

BASKETBALL

Campeonato nacional

En la cancha del Hindú Club se realizó ayer el encuentro de segunda división entre el team local y el del Olimpia. El desarrollo del match fué sumamente reñido, finalizando con 27 puntos a favor de cada bando. Jugado un tiempo suplementario de cinco minutos, Hindú obtuvo cuatro tantos y Olimpia uno, con lo que aquél se adjudicó el triunfo por 31 a 28.

Otros resultados

Segunda división: Asociación Cristiana de Jóvenes se adjudicó un merecido triunfo frente a Regatas de Avellaneda por 29 a 17.

Tercera división, zona norte: Independiente A venció a Universitarios por 34 a 23; Estrella A. C. se impuso a Gimnasia y Esgrima de Buenos Aires A por 17 a 18, y River Plate venció a Florida por 29 a 24.

Tercera división, zona sur: Asociación Nacional Buenos Aires obtuvo una merecida victoria sobre Sportivo Barracas por 29 a 27, después de realizar un match realmente reñido.

Cuarta división, zona norte: Estrella A. C. se impuso a Sportivo Barracas por 18 a 11, y Parque de los Patricios se adjudicó un buen triunfo frente a Regatas de Avellaneda por 26 a 17.

Novicios A: Gimnasia y Esgrima de Buenos Aires venció fácilmente a Asociación Deportiva del Comercio por 27 a 9.

Novicios B: Asociación Nacional Buenos Aires se impuso a For Ever por 46 a 25, y Ferrocarril Oeste a Estrella A. C. por 24 a 12, y Gimnasia y Esgrima de Buenos Aires B se impuso a Olimpia por 33 a 7, actuando los perdedores con sólo cuatro jugadores.

Asociación Cristiana de Jóvenes

Prosiguieron ayer los matches correspondientes a la categoría cadetes, finalizando con estos resultados:

Tercera categoría: Paraísos, 13 v. Quebrachos 7; Alamos, 8 v. Robles, 2; segunda categoría: Araucanos, 5, v. Quichuas 6; primera categoría: Halcones, 16 v. Mixtos 8.

CUADRO DE POSICIONES

SECCIÓN B

	J.	G.	E.	P.	Pts.
El Porvenir	14	11	2	1	24
A. Bánfield (*)	14	9	3	1	21
Témperley	14	8	3	3	19
All Boys	14	6	6	2	18
Sp. Dock Sur	12	7	3	3	17
Gral. S. Martín	14	6	5	3	17
Nueva Chicago	13	5	5	3	15
Colegiales	13	5	5	3	15
Universal	13	6	3	4	15
Sp. Balcarce	14	4	5	5	13
Nacional	14	6	2	6	14
Sportsman	14	3	6	5	12
Progresista	14	3	5	6	11
Del Plata (*)	14	4	3	6	11
Honor y Patria	13	2	3	8	7
Alvear	13	2	3	8	7
Palermo	13	2	3	8	7
Boca Alumni	13	—	1	12	1

(*) Espera resolución del Consejo Directivo, por no haberse cumplido el tiempo reglamentario, el match Argentino de Bánfield v. Del Plata.

INICIOSE LA CARRERA DE LA VUELTA DE FRANCIA

La primera etapa fué ganada por Pellissier

París, 19 (H). — Se disputó hoy la primera etapa de la carrera ciclista denominada Tour de France, sobre el recorrido París-Dieppe, distancia 180 kilómetros. Se clasificó primero el corredor F. Pellissier, segundo, F. Le Drogo; tercero, Cuvelier, y cuarto, Huot, todos franceses, en 5 horas 59 minutos 41 segundos. Quinto se clasificó el corredor Van Slembrouck, y sexto, Héctor Martin, ambos belgas, en 6 horas 3 minutos 8 segundos.

Intervinieron 140 corredores

París, 19 (H).—Fué largada en medio de intenso entusiasmo la gran carrera ciclista denominada Tour de France, interviniendo en la prueba 140 corredores.

FOOTBALL URUGUAYO

Los resultados de ayer

Montevideo, 19 (Especial de LA NACION).—Prosiguió esta tarde el campeonato de football de primera división, con los siguientes resultados: Rampla Juniors, 1, v. Bella Vista, 0; Peñarol, 1, v. Defensor, 0; Uruguay, 1, v. Solferino, 0; Central, 1, v. Universal, 0; Rosarino Central, 1, v. Nacional, 0; Sud América, 1, v. Wanderers, 0 (suspendido faltando 26 minutos); Capurro, 2, v. Misiones, 1; Racing, 1, v. Lito, 1; Cerro, 3, v. Belgrano, 2, y Olimpia, 2, v. Liverpool, 0.

En Boloña se efectuó una carrera automovilística

Boloña, 19 (AP).—El gran premio Boloña para automóviles, sobre un trayecto de 120 kilómetros, fué ganado por Materassi. Llegó segundo Bona y tercero Sansoni. Los tres corrieron con coche Bugatti. El tiempo del vencedor fué de 1 hora 27 minutos 23 segundos.

TOS
CURACIÓN PRONTA Y SEGURA
CON LAS
PASTILLAS del Dr. ANDREU
De venta en todas las Farmacias

CASA ESCASANY

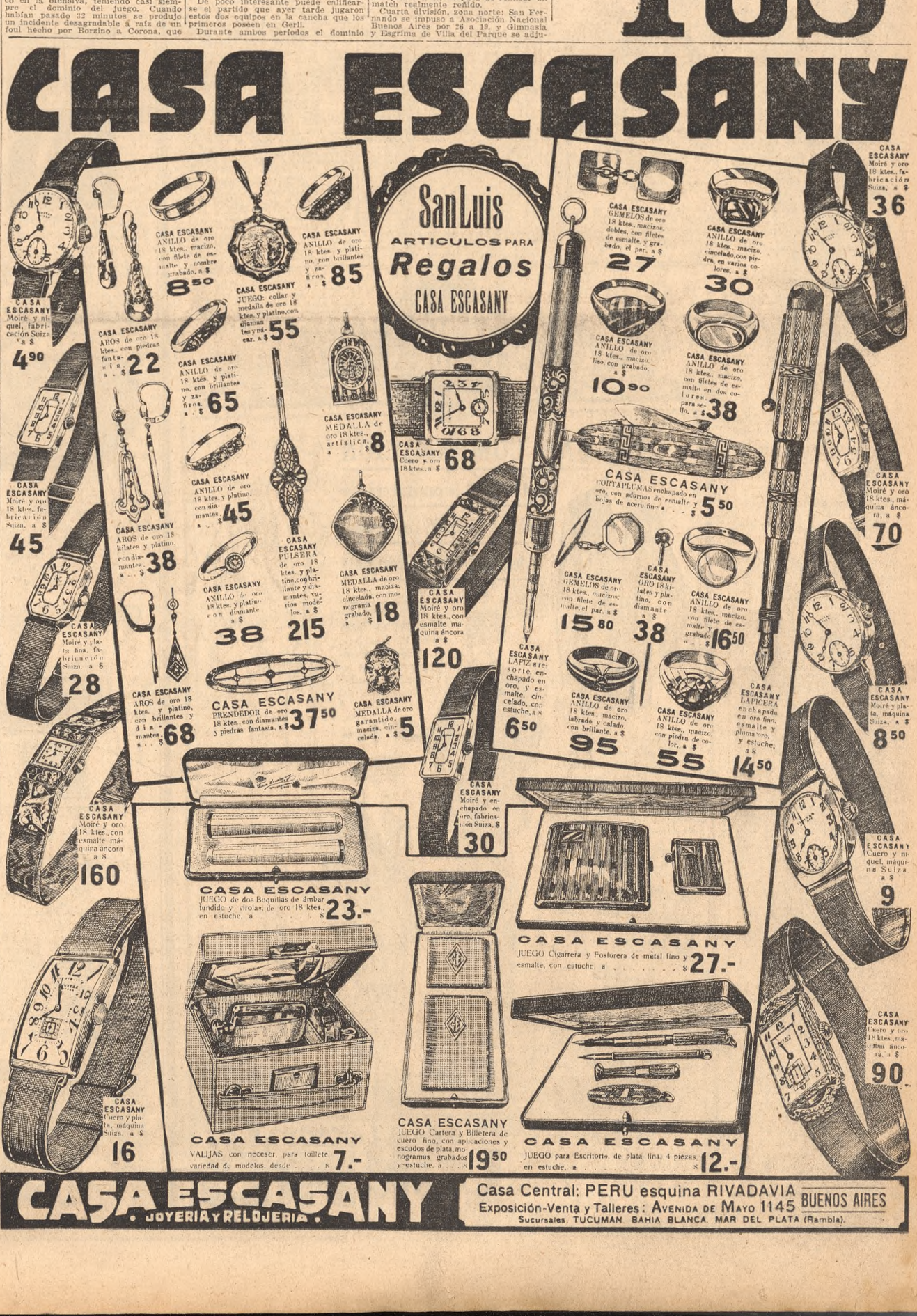

Pieles "Wencelblat"

Tapados lutre fino

desde $ 250. a $ 350.

Exposición: Suipacha 339

pida Catalogo

Jugadas casuales provechosas

Estudiantes empató ayer con San Isidro y uno de los goals de aquél fué producto de una de esas jugadas que se creen perdidas, pero que conviene a los jugadores vigilar. Un mal pique de la pelota hizo que ésta se alojase en la red, y por una jugada parecida Sportivo Dock Sur estuvo a punto de empatar con Nacional, pero la pelota, en lugar de ir a la red, pegó en el travesaño.

Observación atinada

El referee que dirigió el encuentro realizado en Quilmes no contó para su buen desempeño con la colaboración que siempre ha de ser oportuna de uno de los jueces de raya, y por ello se llamó la atención a un linesman, provocando diversos juicios en el público.

CASA ESCASANY
JOYERIA Y RELOJERIA
Casa Central: PERU esquina RIVADAVIA
Exposición-Venta y Talleres: AVENIDA DE MAYO 1145 BUENOS AIRES
Sucursales, TUCUMAN, BAHIA BLANCA, MAR DEL PLATA (Rambla).

NACIONAL SE IMPUSO POR 8 TANTOS A 1 AL TEAM HISPANO-AMERICA

En el primer tiempo los visitantes se habían acreditado cinco del total de goals

INCIDENCIAS DEL MATCH

La Habana, 19. (Especial de LA NACION). — Inició el juego el Hispano-América con un avance que fué cortado por Lorenzo Fernández. Repitió el team local la jugada, que fué nuevamente interrumpida por Queirolo. En una buena combinación, Cea pasó la pelota a Saldombide, quien envió un tiro afuera.

Un fuerte tiro de Castro fué también afuera. Repitió el tiro Scarone y el arquero del Hispano-América concedió un corner, que no tuvo consecuencia. Un buen shot de Urdinarán fué devuelto por el goalkeeper del equipo local. Recogió la pelota Scarone, y tiro afuera.

Los cubanos iniciaron un buen avance por la izquierda, salvando Recoba un goal inminente para su equipo. Un shot de Castro lo salvó en forma impecable Villar. Andrade tiró un corner contra el Hispano, sin consecuencias.

Santos Urdinarán se retiró del campo y fué reemplazado por Finamore.

El Hispano-América avanzó en una combinación rápida. Un shot de Tomás fué devuelto por el portero de Nacional. Los equipiers cubanos desarrollaban un juego rápido y contenían el de los uruguayos. Un fuerte shot de Fernández fué afuera. En una buena combinación, Finamore pasó la pelota a Scarone, quien tiró un shot alto.

La línea delantera del Hispano-América avanzó y amenazó la valla de Nacional. Queirolo despejó la situación con dos shots. Los cubanos avanzaron nuevamente, interviniendo bien Andrade.

Los visitantes presionaron de nuevo al equipo local y un buen avance cubano por la izquierda, peligroso, fué anulado por Andrade. El juego fué movido y el público aplaudió las buenas jugadas de los uruguayos, que fueron contenidos por el entusiasmo de los locales.

El zaguero del Hispano-América, Villar, se retiró y fué reemplazado por Goyo. Bernardino substituyó a Tomás. Ghierra llevó un avance de Nacional hasta el arco contrario, donde se despejó la situación.

El Hispano-América se animó, amenazando el arco uruguayo. Con un fuerte shot, Bernardino bloqueó a Bastiponi.

Los uruguayos efectuaron combinaciones notables, amenazando la valla contraria; Castro, sorteando a sus adversarios, lanzó un shot y la pelota rozó un poste del arco. Un freekick contra Nacional, por un hand de Andrade, no tuvo consecuencias.

Nacional dominó el juego, llevando la iniciativa. Sus jugadores hicieron magníficas combinaciones. Un avance de Castro fué salvado por Daniel. El quinto goal uruguayo fué marcado por Castro, pasando entre varios adversarios, hasta rematarlo.

Haderly substituyó a Castro, pero éste volvió poco después al campo.

El Uruguay jugó prodigiosamente, desarrollando combinaciones de mucha eficacia y dominando completamente.

El partido terminó con el siguiente score: Nacional, 8 goals; Hispano-América, 1.

Los teams

La Habana, 19. (Especial de LA NACION). — Con un campo lleno de público, ocupado por 10.000 personas, se ha efectuado el partido de football entre los equipos del Club uruguayo Nacional y el cubano Hispano-América.

Nacional formó así:

Ratignani; Recoba y Queirolo; Andrade, Lorenzo Fernández, Ghierra, Urdinarán, Scarone, Castro, Cea y Saldombide.

Hispano-América: Daniel, Villar y Martín; Bienvenido, Vega y Mieres, Casielles, Polón, Tomás, Avelino y Gacha. Actuó como árbitro, Smith Alemán.

Los scorers

La Habana, 19. (Especial de LA NACION). — El partido entre uruguayos y cubanos se inició a las 16.40.

El final del primer tiempo arrojaba el siguiente score: Nacional, 0; Hispano-América, 0.

El segundo tiempo empezó a las 17.40. Un minuto después de iniciado el segundo tiempo, Scarone anotó el primer tanto para Nacional. Tres minutos después Cea marcó el segundo. A los 15 minutos, Castro, en un fuerte remate, señalaba el tercero. A los 24 minutos, Castro, con un remate, anotaba el cuarto goal de la tarde para su equipo. Scarone, en un fuerte tiro, hacía a los 30 minutos el quinto para los uruguayos.

A los 34 minutos del segundo tiempo, Gacha, en un remate, señalaba el primer goal para el Hispano-América.

Haderly, a los 38 minutos, en un excelente remate, hacía el sexto tanto para el Nacional. El mismo Haderly, a los 41 minutos, señalaba el séptimo. El octavo fué marcado por Castro.

El juego terminó, pues, con el siguiente resultado: Nacional, 8 goals; Hispano-América, 1.

El raid Buenos Aires-Dublín

Se realizó un festival a beneficio del mismo

Alcanzó a revestir proporciones destacadas el festival sportivo que la Federación Argentina de Hürling había organizado a beneficio del vuelo que proyecta cumplir el aviador Huberto H. Elliff entre Buenos Aires y la Capital de Irlanda.

Desde mucho antes de la hora anunciada para dar comienzo al interesante programa preparado se había congregado en las dependencias de la entidad precitada, sita en Santo Tomé 4138, un público numeroso, compuesto en casi su totalidad por familias, y que hicieron objeto al Sr. Elliff de significativas demostraciones de simpatía, que demostraron, por otra parte, el interés suscitado por el vuelo anunciado y el beneplácito con que había sido acogida por los componentes de la Federación Argentina de Hürling tal iniciativa.

A las 14 se dió comienzo a un match de hürling, por el campeonato, entre los equipos Fahy Boys y Juniors. La lucha fué seguida con visible interés, suscitándose en su desarrollo incidencias agradables, que merecieron en su oportunidad nutridos aplausos. Se impuso finalmente Fahy Boys por dos goals y un punto, contra dos tantos de su adversario.

A continuación hicieron exhibiciones de tennis los conocidos aficionados W. Robson, H. Cattaruzza y otros. Luego dió lugar a escenas pintorescas e interesantes la carrera de sortijas en automóvil, en la que intervinieron varias señoritas.

Cerca de las 15 llegaron los Sres. Elliff y Patricio Hasset, quienes venían piloteando un Curtiss J. N. de 90 HP. y un De Havilland Moth de 30 HP., respectivamente. Después de evolucionar sobre el campo, aterrizaron sin inconvenientes, realizando luego varios vuelos cortos con pasajeros. El aviador Emilio Poli concurrió con un avión Curtiss Oriole de 160 HP., evolucionando sobre el terreno, para luego alejarse definitivamente, sin descender.

Siendo las 16 se sirvió un té en el local de la institución, pasando luego la concurrencia a los salones de la misma, donde se dió comienzo a un baile que logró asumir, a poco de iniciado, aspectos destacados, y repitiéndose durante su transcurso las manifestaciones de aprecio hacia el aviador Elliff. La fiesta prosiguió, con la animación inicial, hasta después de las 20.

EN LA FEDERACION COMERCIAL DE FOOTBALL

Resoluciones del Consejo Directivo

En la sesión celebrada recientemente por el Consejo Directivo de esta Institución se adoptaron las siguientes resoluciones: conceder fechas libres a los Clubs Fábrica Argentina de Alpargatas y Hasenclever para los días 25 del actual y 2 de julio, respectivamente.

Autorizar al jugador de Semper Idem, Agustín Garibaldi, para actuar con carácter de libre reglamentario en los partidos de esta Federación, y acordar el pase de los jugadores M. Proferici, A. Uzarte y L. A. García, del Club Compañía Primitiva de Gas, del team B al A.

La designación de los referees se hará como de costumbre los días jueves a las 17, debiendo los árbitros hallarse presentes o comunicar con anterioridad su propósito de actuar, sin cuyo requisito no se les tendrá en cuenta para las designaciones.

PEÑAROL EMPATO SIN GOALS SU ENCUENTRO DE AYER EN VALENCIA

El público expresó su desagrado ante una manifestación de retirarse hecha por los visitantes

EL JUEGO FUE MOVIDO

Valencia, 19 (Especial de LA NACION). — Con la misma formación de equipos que ya cablegrafiamos se realizó el partido de football entre el Peñarol y el Valencia, en el campo de Mestalla.

El partido fué favorable a los uruguayos por su precisión en los pases cortos y la habilidad de sus zagueros y delanteros. Los shots de Anselmo causaron sensación.

El Valencia es un equipo de nervio y en él se destacó el arquero Pedret, que se desempeñó acertadamente en difíciles atajadas. Una zancadilla de un jugador local fué castigada con un penalty-kick, que lanzó fuera Terevinto. Siguió el partido en medio de una enorme animación y abundaron los corners en ambos arcos.

El primer tiempo terminó con un empate en cero goals, a pesar de que el equipo visitante merecía, por su superioridad, haber marcado algún tanto.

En la segunda parte Peñarol siguió imponiendo su juego. Varios tiros de jugadores del Valencia fueron muy bien atajados por Biscardi.

Un shot de un footballer local dió en el cuerpo de un adversario. El árbitro, obrando injustamente, castigó por ello con un penalty-kick a Peñarol, el cual amenazó con retirarse del campo.

Se promovió entonces un gran desorden, resolviendo el incidente Cubells al tirar afuera el shot libre.

Los jugadores visitantes, a pesar de las fatigas de los viajes y de jugar los partidos con diferencias de tres o cuatro días, han causado la impresión de un gran equipo por sus jugadas, pases y combinaciones. Fueron aplaudidos todos, especialmente Anselmo, quien desarrolló un juego que entusiasmó a los valencianos.

Finalizó el partido con un empate sin goals.

Al retirarse del campo el Peñarol, el público le recriminó el haber intentado retirarse del campo.

El presidente y el entrenador del Valencia nos han dicho que la técnica, agilidad y pujanza de los uruguayos es formidable y que se extrañan del resultado del partido.

Se produjeron ocho corners contra el Peñarol y cinco contra Valencia.

Anselmo se resintió de una pequeña lesión, retirándose del campo casi al final del partido para actuar el día 22, fecha en que también jugará Arremond.

Los equipos

Valencia, 19 (Especial de LA NACION).—El equipo de Peñarol se alineará así: Biscardi; Benincasa y Santero; Ruota, Silva y Aguerre; Pérez, Sacco, Terevinto, Anselmo y Campolo.

El equipo del Valencia estaba compuesto por los siguientes jugadores: Pedret; Cruz y Garrobe; Amorós, Molina y Rey; Rinó, Cubells, Montes, Ródenas y Sánchez.

Arbitró el partido el Sr. Vidal, perteneciente al Colegio de Valencia.

El entrenador de Peñarol ha dicho que los uruguayos jugarán con gran entusiasmo el partido de esta tarde, que es el penúltimo que efectúan en España.

El entrenador del Valencia declaró que el Peñarol presenta un gran equipo y que el partido será muy reñido. Los jugadores locales están advertidos de que se enfrentarán con un formidable adversario.

Valencia, 19 (Especial de LA NACION).—A las 18.13 empezó el partido de football entre los equipos del Club uruguayo Peñarol y del español Valencia. El campo estaba lleno de público, que aclamó a los jugadores uruguayos.

CONCURSOS DE PELOTA

En el Club Argentino de Pelota

Resultó interesante la reunión efectuada ayer en la cancha que esta institución posee en Córdoba 1148, donde se vienen disputando con mucho entusiasmo los partidos a pelota, correspondientes al concurso interno.

Un público numeroso presenció el desarrollo de los mismos, notándose la presencia de buena cantidad de familias, lo que contribuyó a dar mayor realce a la reunión.

El primer partido correspondió a la segunda categoría y reunió a los señores Hugo Wilson y Bernardino Olivera v. Rafael Nazar Anchorena y Eduardo Villa.

Después de una serie de alternativas y de igualar en 23, se impuso por pocos tantos la pareja nombrada en segundo término.

A continuación entraron en la cancha a dirimir supremacías, los señores Roberto Ezcurra y Bruno Reynal (O'Connor (colorados) v. Luis F. Loyola y Martín E. Miguens (azules).

Este partido era esperado con vivo interés por todos los aficionados, contando ambas parejas con muchas probabilidades de triunfo.

Comenzó el juego sacando los azules, adjudicándose el primer tanto por echar a mala el zaguero colorado, consiguiendo empatar los colorados por un bote y sare, tirado por O'Connor desde el fondo de la cancha.

Después de un tanto peloteado y desacertado de los azules continuamente la pelota a fin de apurar a O'Connor, se anotaron otro tanto.

Una dos paredes, colocada por éste, hizo igualar nuevamente posiciones, notándose que ambas parejas estaban haciendo un juego muy movido, siendo difícil asegurar el resultado del partido; no obstante, los colorados comenzaron a distanciarse, colocándose 8-4, merced al buen juego de Ezcurra.

Una dos paredes y un tambour cerrado, tirado por Loyola, consiguió descontar en parte la distancia que los separaba, adjudicándose a continuación este mismo jugador un bonito tanto con una cortada a la derecha, que los contrarios no consiguieron alcanzar.

Una pelota tirada a mala por O'Connor, hizo igualar posiciones en 8.

Era visible el buen juego que estaban desarrollando Ezcurra y Loyola, quienes recíprocamente ganaron tantos muy bonitos que provocaron manifestaciones de entusiasmo de parte del público que aplaudía a ambos jugadores continuamente. El tablero acusó nuevos empates en los tantos 13 y 14, lo que reflejó el equilibrio de fuerzas en ambas parejas.

Los azules consiguieron, a continuación, alejarse cuatro tantos, empezando los zagueros a dar visibles muestras de cansancio, y se distanciaron más aun los azules, hasta colocarse 21-15.

Reaccionaron admirablemente los colorados, por intermedio de Ezcurra obtuvieron tres tantos seguidos, mediante dos paredes muy violentas, que Loyola no pudo sacar.

El tanto siguiente fué ganado por este jugador, merced a un tambour que Ezcurra no alcanzó a levantar.

Otro tambour muy alto, tirado por Miguens fué aprovechado por aquél, que cortó rápido a la zurda, entrando la pelota bote y sare, y anulando a Loyola.

Con este tanto los colorados se colocaron a sólo tres (21-24) de sus contrarios, y, dada la forma en que jugaban, no era difícil suponer un empate, como así aconteció poco después.

Un tambour cerrado, tirado por Ezcurra, y dos dos paredes, que se trabajaron en tantos, hicieron igualar nuevamente posiciones (24-24).

Este esfuerzo de Ezcurra fué premiado por el público con una salva de aplausos, llegando el partido a su faz más interesante.

Igualaron nuevamente en 25 y 26, por anotarse un tanto Loyola y Ezcurra, respectivamente.

Un yerro de Miguens y un tambour alto, tirado por este jugador, fué aprovechado por Ezcurra, para cortar a la zurda y ganar el tanto, colocándose a 29-26, y cuando ya parecía inminente el triunfo de los colorados, fueron alcanzados nuevamente por sus contrarios, quienes tanto a tanto consiguieron igualar, colocándose ambas parejas a sólo uno del partido.

Después de un peloteo prolongado, y en el que los jugadores no se animaban a tirar el tanto, teniendo Ezcurra una pelota a la derecha, tiró una dos paredes con violencia, que Loyola no alcanzó a sacar, obteniendo el triunfo entre los aplausos de la concurrencia, que no ocultaba su entusiasmo por tan meritorio triunfo.

Club Belgrano

Por el torneo interno de pelota se disputó ayer un match correspondiente a la primera categoría entre Saúl Salgado y S. Willington v. R. Coquet y F. Hill, venciendo los primeros por 30 a 25.

CARRERA CICLISTA DE 6 HORAS EN CORDOBA

Córdoba, 19. — Tuvo efecto esta mañana, en el Parque Sarmiento, la carrera ciclista de seis horas, a la americana, organizada por la Asociación Sportiva Audax Córdoba.

La prueba había despertado mucho interés, lo cual se tradujo en la afluencia de un numeroso público, que asistió al desarrollo de la carrera alentando a los corredores.

Participaron en ella cinco equipos, resultando vencedor el integrado por Rosendo Goyanes y Pedro Negro; segundo se clasificó el formado por Arcadio Oliva y Baustista Astiz y tercero el de Francisco Arredondo y Cataldo Centinco.

Matches de football

Jugaron esta tarde los primeros cuadros de Talleres e Instituto, disputando una copa, ante numeroso público.

El encuentro resultó bastante lucido, triunfando Talleres por 2 a 1.

Previamente jugaron las primeras divisiones de Belgrano y Alem, por la Copa Berlarelli, Belgrano obtuvo un fácil triunfo, imponiéndose después de dominar ampliamente a su rival por el elevado score de 5 a 0.

PREPARATIVOS PARA EL MATCH MILLIGAN Y WALKER

Londres, 19 (H). — Se hacen preparativos para el match de boxeo que se realizará entre los campeones Milligan y Walker. Para evitar las confusiones y desórdenes producidos por el exceso de público, habrá 500 empleados especiales encargados de la vigilancia y del mantenimiento del orden, además de los 500 agentes de policía que harán guardia durante el encuentro.

Se impresionará una película

Londres, 19 (H). — El 30 del actual se llevará a efecto el match de boxeo organizado por el conocido empresario Cochrane. Para esa oportunidad se han adoptado las medidas correspondientes, dado el gran interés que el match ha despertado y la enorme afluencia de público prevista. Una compañía cinematográfica impresionará una película de la lucha, y una hora después, mediante el empleo de un aeroplano, la cinta será llevada a las principales Capitales europeas para ser pasada en los diferentes salones.

Asociación Cristiana de Jóvenes

Bajo el patrocinio de esta entidad se realizó ayer un cross country sobre la distancia de cinco kilómetros.

La clasificación final fué la siguiente: Primero Ricardo Laino, de la Asociación Cristiana de Jóvenes; segundo Lorenzo Piñeiro, de la misma entidad; tercero E. Cervero, del Club F. C. Oeste; cuarto Américo Turco, del Club Velocidad y Resistencia, y quinto P. J. Fields, de la Asociación Cristiana de Jóvenes.

El próximo 9 de julio esta institución hará disputar otra prueba de la misma categoría.

POR LOS RINGS

Asociación Nacional Buenos Aires

Bajo los auspicios de la Asociación Nacional Buenos Aires se realizará el 28 del actual en el Teatro Coliseo una reunión pugilística, en la cual se desarrollará el siguiente programa: matches a doce rounds, de tres minutos, entre los profesionales Conrado Sielin v. Jaime Galmes y Juan Kelly v. Pablo Meroz, y a seis rounds entre Esteban González v. Jenaro Gaitieri y Carlos Olaverri v. Miguel Díaz.

Match de football

Villa Guillermina, 19.—Hoy se jugó en ésta un match de football entre Central de Reconquista y Gimnasia y Esgrima, venciendo este último equipo por tres a cero.

10º Aniversario

Elimine la duda— compre en Casa Tow

Verdaderamente extraordinarias son las ofertas que presentamos con motivo de nuestro 10º Aniversario.

Todas, sin excepción, representan oportunidades que se ven sólo una vez cada 10 años.

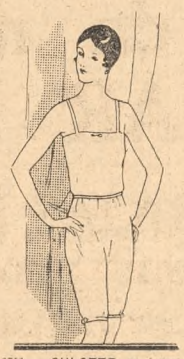

6711 — CULOTTE, en jersey de algodón, con elástico en la cintura, modelo muy práctico.
Precio 10o. Aniversario, $
3.20

PULLOVER de fina lana, tejido jersey de mucho abrigo, muy souple y elegante. Nuevo en todo sentido. Creado para los deportes, pero actualmente muy de moda para la calle. Los colores y sus combinaciones son de rigurosa actualidad. Precio 10o. Aniversario, $
17.90

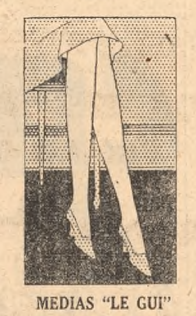

MEDIAS "LE GUI" (CON CUCHILLA)
De seda, con cuchilla, en todos los colores y tamaños. Sólo 1726 pares al Precio 10o. Aniversario, ... $
7.50

CON TRIPLE CIERRE
Una fina cartera importada, de BOXCALF LEGITIMO, con adorno de cuero de fantasía o liso. En todos los colores. . $
Precio 10o. Aniversario
12.50
Con una letra dorada 4 cms. de alto.

Entre las muchas ofertas sensacionales con motivo de nuestro 10o. Aniversario, una de las que más atención ha llamado ha sido esta cartera de Marroquín, Boxcalf y Foca, al precio de $ 18.—
Y esto se debe no sólo a que la cartera es un valor excepcional en sí, sino al hermoso surtido de colores.
Precio 10o. Aniversario, $
18.-

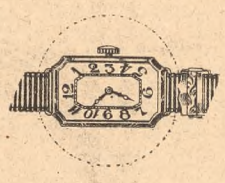

Hermoso reloj de oro 18 Kts., liso o cincelado. Cinta moiré. La máquina es Ancora y garantizamos su marcha.
Precio 10o. Aniversario, $
34.50

Original cartera de Boxcalf, en todos los colores. Cierre relámpago. Tiene su bolsita especial para el pañuelo. Creada especialmente para la señorita o la niña, es un hermoso regalo.
Precio 10o. Aniversario, $
10.50

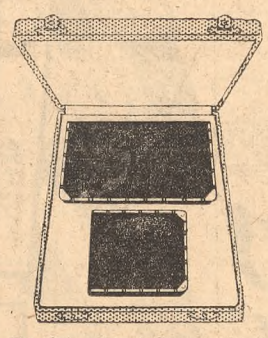

Una oferta que ha de llamar la atención por el valor excepcional que encierra. Es la siguiente:
1 Cartera y 1 Billetera de fino cuero Ambas con filete de plata. Valor $ 15.—
Precio 10o. Aniversario,
Las dos, sin estuche, $
8.90

ECHARPES DE PURA SEDA
Hermosas prendas, al precio de una corbata, estos echarpes han de durar muy poco.
Precio 10o. Aniversario, $
12.50

Un reloj excepcional al precio. Formato chato. De níquel. Máquina Ancora. Garantizamos su marcha. Precio 10o. Aniversario, $
7.50

LIGAS París y Boston
Enteramente de pura seda. Precio corriente, $ 2.50. Novedades en todos los colores.
Precio 10o. Aniversario, ... $
1.50

PERFUMERIA
OFERTAS ESPECIALES

de CARON, París:	
Extracto, Tabac Blond, $ 15.50;	6.90
Loción, ... $	
Extracto Chanteclair, $ 9.90;	4.80
Loción, ... $	
de GUERLAIN:	
Extracto, Fol Arome, $ 12.90.	4.80
Lociones surtidas, ... $	
de ROGER & GALLETT:	
Extractos N. d'Amour, Gloria	9.50
París, ... $	
THE CROWN Co.:	
Loción, "Jazmín del País", . . . $	4.90

GUANTES de fino cuero Chamois
Son tan solicitados que la fábrica sólo ha podido cedernos 60 docenas para este año.
Su precio corriente es $ 14.50.
Precio 10o. Aniversario, $
10.50

Casa Tow

LOS PEDIDOS POR CORREO SE ATIENDEN EN EL DIA.

FLORIDA 159 al 171 GALERIA GÜEMES

A LA CIUDAD DE LONDRES
C. PELLEGRINI Y CORRIENTES

UNA COMPARACION

de CALIDAD le convencerá que nuestros PRECIOS son siempre los MAS CONVENIENTES

TAPADOS en paño gamuza de pura lana, con medio forro de similí, adornado con recortes y finos botones. Talles del 44 al 54, a . $
39.-

LINDISIMO SACO de pura lana, en punto tricot con el cuello y adornos de rico tejido gratté; colores de última moda, gran variedad, incluso negro. Talles del 44 al 52, a . . . . . $
6.50

SOBRETODITO BABY en casimir de lana, dibujos nuevos, en tonos beige y gris; espalda amplia, tisa, corte inglés, muy práctico y elegante. Todo forrado, prolijamente confeccionado. Años: 5 y 6, $ 19.50, y para 2, 3 y 4 años, a . . . . . $
18.50

TRAJE pescadora, en cheviot azul marino de lana, excelente clase, cuello y puños de brin azul indelerable, corbata forma medio pañuelo de satín negro o punzó, vistoso cordón con silbato. Edades:

2-3-4	5-6
9.90	10.50
7-8	9-10
11.50	11.90

GORRA grumete, haciendo juego; en las medidas del 48 al 56. a . . $ 2.95

TERCIOPELO inglés, gran surtido de colores, artículo lavable. Ancho 46 ctms. El metro, a . . . . . $
1.35

DAMAS BROCHE, variedad de dibujos, para kimonos y forros de tapados. Ancho 100 ctms. El metro . . . . . $
2.90

PETIT MARROCAIN, trama de hilo y seda, muy encorpado, colores nuevos, incluso blanco y negro. Ancho 100 ctms. . . . . $
1.90

ROYAL de seda, muy encorpado, para tapados. Ancho 130 ctms. Rebajado a . . . . $
4.90

TIENDA A LA CIUDAD DE LONDRES
C. PELLEGRINI Y CORRIENTES BUENOS AIRES

NUESTRA SEMANA Fin de Mes

JUNIO 20 LUNES · JUNIO 21 MARTES · JUNIO 22 · JUNIO 25 SABADO · JUNIO 27 LUNES · JUNIO 28 MARTES

SE INICIA HOY, y como es de práctica, logrará conquistar la atencion de millares de compradores, cuyo interés en COMPRAR BARATO es justo y lógico.

"La Piedad" ha realizado REBAJAS DE UNA MAGNITUD DESCONOCIDA para esta Gran Semana, con lo que pone de relieve sus bien definidas orientaciones en el sentido de favorecer constantemente a su muy numerosa clientela.

Todas las secciones de la casa rivalizan en la presentación de SALDOS Y OCASIONES, cuya conveniencia es indiscutiblemente excepcional.

VESTIDITOS para niñas de 2 a 8 años, en punto perlé de pura lana extranjera, colores y modelos muy variados. POR ESTA SEMANA, a elejir a

$ 3.25

Los pedidos del interior se atienden en el día.

TEJIDOS

PRECIOS MUY REBAJADOS

Bombasi Velour fantasía, articulo muy encorpado para batones de abrigo, anchos 70 y 80 ctms. El metro a . $ **0.55**

Franeleta Lisa en colores especiales para ropa interior, muy afelpada. Ancho 70 ctms. El metro a . $ **0.40**

Drap Melangée y Crepelina en pura lana, adecuado para tapados y vestidos, extenso surtido en colores de actualidad; ancho 90 y 130 ctms. A elegir . El metro a . $ **3.90**

Reps y Sarga de pura lana, para vestidos, en todos los colores modernos y negro. Ancho 140 ctms. Valen $ 9.50 el metro. A elegir a . . $ **5.50**

Brochées y Libertys de seda, apropiados para forros de tapados, colección de colores y dibujos modernos; doble ancho. El metro a $ **1.70**

Terciopelo Muselina de seda, la clase más fina de Lyón, 5.000 metros recién recibidos, surtido de 30 colores y negro, ancho 90 ctms. El metro $ **4.90**

Royales, Armures y sedas faconné negras, para tapados, gran variedad de estilos modernos, doble ancho, valores de $ 8.50 a 12.50 el metro. A elegir $ **3.90**

Crepé Mongol de pura seda, muy doble y souple, surtido completo de colores modernos y negro; ancho 100 ctms. De $ 14.50 el metro. POR ESTA SEMANA a . . . $ **8.90**

CORBATAS de seda para hombre, 80 gustos rayados distintos, buena calidad. Valen $ 1.90. POR ESTA SEMANA, a elejir a

$ 0.95

SOMBREROS ORION, para hombres y jóvenes, de castor muy fino, colores surtidos de moda, guarniciones finas. Su valor es de $ 16.50. POR ESTA SEMANA a

11.50

TAPADOS DE PIEL "Lapin" negros, calidad muy elegida, cuello fruncido de moda, tamaños amplios, totalmente forrados en brochée de seda. PRECIO ESPECIAL por esta semana a

$ 138

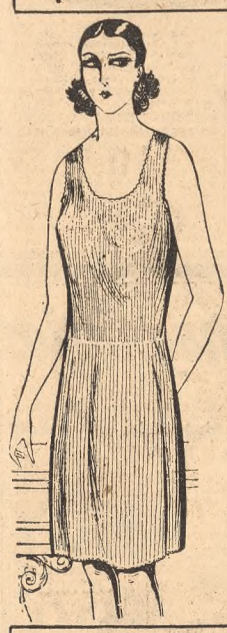

TAPADOS tejidos de pura lana, artículo muy abrigado y de gran moda, gran variedad de dibujos de alta fantasía, cuello y puños de lana imitando piel, todos los talles. POR ESTA SEMANA rebajados a . . $

15.80

TAPADOS en velour de pura lana, colores surtidos de moda, todo forrado en mesalina brochée, cuello de fina imitación piel, REBAJADOS POR ESTA SEMANA a . . . . . $

29.80

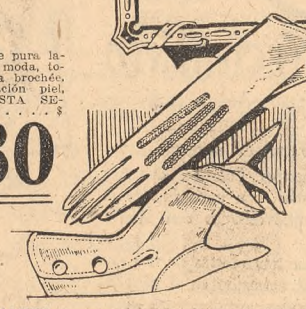

GUANTES de cabritilla para señora, calidad muy souple y fresca, colores de moda, todos los números. Valen $ 5.50. POR ESTA SEMANA, el par a

$ 3.90

GRAN OCASION

SOMBREROS y DIADEMAS de gran actualidad modelos y colores de última moda. Valen $ 6.50 POR ESTA SEMANA a $

2.50

SOBRETODOS para hombre, en finos casimires ingleses de pura lana, gran variedad de gustos de última moda, confección y forros de primera, modelos cruzados o derechos. PRECIO REBAJADO por esta semana a . . . . . $

36.00

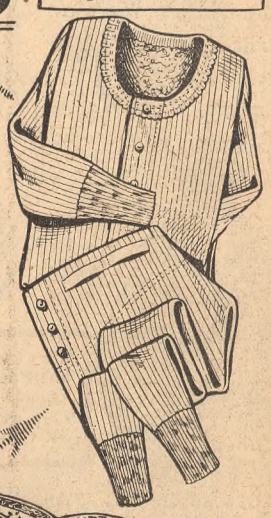

GRAN OFERTA

CAMISETAS y CALZONCILLOS para hombres y jóvenes, en jersey de algodón con frisa interior, artículo de mucho abrigo, tonos lisos. PRECIOS POR ESTA SEMANA. La camiseta a $ 2.70. El canzoncillo a . . $

2.90

COMBINACION ENAGUA en punto suizo de pura lana blanca, tipo grueso y souple, todos los talles. PRECIO REBAJADO POR ESTA SEMANA a

$ 4.90

CARTERAS de gran moda, en ricos cueros combinados, colores varios, con divisiones y espejo en su interior. Valen $ 7.50. POR ESTA SEMANA a

$ 4.90

ZAPATOS en diversos materiales y modelos, todos de última moda, negros o de color, taco Luis XV. POR ESTA SEMANA el par a

$ 11.90

AGUA COLONIA "Semana Fin de Mes" perfume "Ambrée", muy fino. Solo por ESTA SEMANA, el frasco grande a . . . $

3.90

DAMASCOS DE SEDA, 130 cms., gran variedad de dibujos y colores, artículo especial de tapicería. VALE $ 6.50 el metro. POR ESTA SEMANA rebajado a

$ 4.90

JUEGO de 83 piezas, para mesa, en loza estampada de muy buena clase, guarda moderna en color verde o azul, tamaños amplios. SOLO POR ESTA SEMANA, el juego a . . . . . $

45.00

TIENDA LA PIEDAD

Bme MITRE ESQ. CERRITO.

CON UN DIA MAGNIFICO SE DESARROLLARON LOS MATCHES Y CONCURSOS DE GOLF

El primer team de Sáenz Peña triunfó sobre San Isidro

El día, sumamente agradable, permitió que los diversos concursos internos organizados por los clubs se realizaran ayer bajo los mejores auspicios. La ausencia de viento y la temperatura propicia así como la circunstancia de intervenir en cada concurso elementos de actuación destacada en las respectivas instituciones motivaron en cada caso interesantes competencias.

En lo que respecta al campeonato interclubs, de primera y segunda divisiones, el programa sólo indicaba para ayer un match en cada una de ellas entre los equipos de los Clubs Sáenz Peña y San Isidro.

El interés de este match era relativo, pues, cualquiera que fuese el resultado, no podía modificar la colocación de los clubs que se hallan en los primeros puestos, desde que tanto San Isidro como Sáenz Peña no contaban con ninguna victoria.

Sin embargo, tratándose de dos equipos de fuerzas equivalentes, el encuentro de primera división fué reñidamente disputado. En lo que concierne a los segundos cuadros, se jugó también con entusiasmo, consiguiendo el Club Sáenz Peña los primeros puntos de esta temporada.

SAENZ PEÑA I v. SAN ISIDRO I

El match disputado ayer en los links del Club Sáenz Peña se caracterizó por el equilibrio de fuerzas en las dos etapas de juego.

En los encuentros individuales el resultado de los primeros partidos no dió ventaja a ninguno de los adversarios, pues las victorias parciales correspondieron alternativamente tanto al team local como a San Isidro. Ello contribuyó a aumentar el interés del match en lo que respecta a la situación en que se encontraban los jugadores restantes, desde que cada punto obtenido significaba en esas condiciones una ventaja evidente. Al finalizar los singles el equipo del Club Sáenz Peña consiguió los puntos más que su adversario, resultado que podía influir en forma decisiva en los encuentros por parejas, pues con sólo ganar un match y empatar otro había logrado el número de puntos suficientes para acreditarse el triunfo definitivo. Los jugadores de San Isidro no olvidaron este detalle y trabajaron empeñosamente por decidir a su favor los foursomes, pero el resultado final sólo les favoreció en parte. En esta etapa ambos bandos se acreditaron dos puntos, de modo que el Club Sáenz Peña se clasificó ganador, por siete puntos contra cinco.

Los partidos jugados fueron éstos:

Singles

Sáenz Peña		San Isidro
A. C. Lang. . .	1	H. H. Vignoles.	0
E. M. Parkinson	0	J. A. Malbrán. .	1
N. H. Holmes .	1	W. Crawley . .	0
W. Pearson. . .	1	J. Sheridan. . .	0
H. M. Gubbins.	0	W. Halkett . . .	1
H. C. Wheaton.	1	A. Monglardini .	0
S. Adams . . .	1	D. Scott	0
L. Knight. . . .	1	R. E. Jiménez. .	1
Total	5	Total	3

Foursomes

E. M. Parkinson y A. C. Lang .	1	J. Malbrán y R. E. Jiménez . .	0
N. H. Holmes y W. Pearson . .	0	W. Crawley y W. Halkett . .	1
S. Adams y H. C. Wheaton. .	0	D. Scott y A. Monglardini . .	1
L. Knight y H. M. Gubbins . .	1	R. E. Jiménez y J. Sheridan .	0
Total. . . .	2	Total. . . .	2

El resultado fué el siguiente:

Sáenz Peña

Singles	5 puntos
Foursomes	2 "
Total	7 "

San Isidro

Singles.	3 puntos
Foursomes.	2 "
Total	5 "

Campeonato de primera división

Posición de los clubs

	J.	G.	E.	P.	Pts.
Argentino	4	4	—	—	8
Lomas	3	3	—	0	6
Ituzaingó	3	2	—	1	4
San Andrés . . .	3	2	—	1	4
Hurlingham . . .	3	1	—	2	2
Sáenz Peña . . .	3	1	—	2	2
Rosario	3	—	—	3	—
Progreso.	3	—	—	3	—
San Isidro	3	—	—	3	—

SAENZ PEÑA II v. SAN ISIDRO II

Un merecido triunfo conquistó Sáenz Peña al vencer a San Isidro por 8 a 4 en el match que por el campeonato de segunda división se realizó en la cancha de este último.

En los foursomes disputados por la mañana los jugadores de Sáenz Peña lograron vencer en tres de los cuatro matches disputados.

Por la tarde, en los singles, a pesar de que los jugadores locales se esforzaron por descontar la ventaja e inclinar la victoria a su favor, se adjudicaron dos matches, empataron dos y los otros cuatro los ganaron sus adversarios.

El desarrollo del juego fué el siguiente:

Foursomes

Sáenz Peña	San Isidro
O. T. Wood y J. S. Culhberton . 1	J. G. Brown y G. Dedyn. . . . 0
M. F. Ryan y A. D. Gladish . .½	E. R. Guppy y J. A. Rebagliati . 1
H. Tabossi y W. A. Watson . . 1	G. V. M. Heriot y A. S. Hawtrey 0
P. F. O'Brien y J. A. Spering . 1	G. M. Comber y W. Mc. Hardy. 0
Total 3	Total 1

Singles

Sáenz Peña	San Isidro
J. S. Culhberton 1	J. G. Brown. . 0
M. F. Ryan . . 1	E. R. Guppy. . 0
A. D. Gladish . ½	J. A. Rebagliati ½
O. T. Wood . . ½	G. Dedyn. . . ½
N. Tabossi . . 0	G. M. Comber. 1
W. A. Watson. 1	G. V. M. Heriot 0
P. F. O'Brien. 0	A. S. Hawtrey. 1
J. A. Spering . 1	W. Mc. Hardy. 0
Total 5	Total 3

Resultado final:

Sáenz Peña

Foursomes	3 puntos
Singles	5 "
Total	8 "

San Isidro

Foursomes.	1 punto
Singles	3 puntos
Total.	4 "

GOLF CLUB ARGENTINO

Con los partidos jugados ayer en los links del Golf Club Argentino se dió término al concurso por la Copa Jockey Club. Para intervenir en este trofeo se clasificaron los 16 mejores scores netos de la rueda eliminatoria, que se jugó el día del festival por la mañana, disputándose luego por la tarde los ocho partidos correspondientes a la primera rueda. Luego de otra eliminatoria quedaron en condiciones para continuar disputando el trofeo los señores E. Echagüe, Carlos Raybaud Roca, H. Villamil y M. Riglos. Correspondió a estos competidores medirse en las semifinales, que se llevaron a cabo ayer por la mañana.

Los dos encuentros habían suscitado expectativa, debido a la participación de elementos cuyos progresos han sido evidentes.

En ambos matches la victoria se definió por escasa ventaja y luego de haber cumplido los contrincantes su juego en buenas condiciones.

El partido entre Echagüe y Carlos Raybaud Roca finalizó con la victoria del primero de los nombrados en el hoyo 17, por dos ganados y uno a jugar.

La otra semifinal, disputada entre H. Villamil y M. Riglos, dió margen a que ambos competidores desarrollaran buen juego desde los hoyos iniciales, continuando en esa forma hasta el final. M. Riglos consiguió el triunfo por la mínima diferencia y con ello el derecho de participar en la final, para la cual se había clasificado también E. Echagüe.

El encuentro decisivo se jugó por la tarde, y no obstante haber llevado E. Echagüe la mejor parte durante todo el tiempo, su contrario se desempeñó con mucho entusiasmo y en las circunstancias en que el juego se lo permitió no ahorró esfuerzos para mejorar su colocación. Al finalizar los primeros nueve hoyos E. Echagüe había conseguido ventaja, jugándose varios hoyos sin decisión. Los primeros hoyos de vuelta correspondieron a Echagüe, quien de este modo se adjudicó el triunfo en el hoyo 13, por seis ganados y uno a jugar. A su regreso al club fué felicitado por los socios por su brillante actuación, siendo favorablemente comentada la participación del runner up M. Riglos, quien tuvo en las ruedas eliminatorias partidos difíciles.

LOMAS ATHLETIC CLUB

La reunión sportiva realizada en los links de esta institución, para disputar el trofeo correspondiente al torneo mensual, alcanzó brillo y despertó el interés de los espectadores.

Los matches efectuados por quienes alcanzaron los primeros puestos pueden calificarse de buenos, por el score final y por la técnica empleada.

Los resultados fueron los siguientes:

A. G. Dodds	43	44	87	11	76
G. J. Willemen. . .	41	42	83	6	77
R. Mac Donald . . .	43	40	84	5	78
O. H. J. Pfeiffer. .	42	43	85	6	79
E. Canale Demaría.	46	48	94	16	78
A. G. Deane	44	41	85	5	80
F. A. Bottomley . .	48	50	98	18	80
R. Soto Acebal . . .	45	45	90	10	80
W. Bridger	47	41	88	7	81
G. M. Freud	41	45	86	5	81
H. E. Hetley	43	43	86	5	81
H. S. Cordiner . . .	45	42	87	5	82
W. H. Hutcheson. .	40	46	86	4	82
E. Gibson	45	41	86	3	83
W. Harrison	45	44	89	6	83
H. G. E. Hickey . .	42	40	82	+1	83
E. M. Gibson	50	51	101	18	83
A. J. Mc. Kenzie . .	43	49	92	9	83
R. J. Cochrane. . .	51	51	102	18	84
J. C. Ross	47	45	92	7	85
F. A. Howard	54	50	104	18	86
P. A. Bell	46	48	94	8	86
E. S. Clarke	48	48	97	10	87
G. A. Billson	53	52	105	18	87
A. Thomas.	54	51	105	18	87
R. E. Green	54	48	102	14	88
W. R. J. Murray. .	50	49	99	10	89
E. N. Brown	51	48	99	10	89
S. Mackay	49	52	101	12	89

Los foursomes, jugados por la tarde, tuvieron el siguiente resultado:

Sra. y Sr. J. Ross. . .	48	47	95	18	77
Srta. A. S. Terrero y A. Bello	52	49	101	23	78
Srta. Berain y R. Soto Acebal	50	43	93	15	78
Srta. W. White y J. Mac Gaul	45	44	89	8	81
Srta. Steinlock y señor Pfeiffer.	44	49	93	12	81
Sra. y Sr. A. G. Deane	44	47	91	10	81
Srta. Willemen y señor Hutcheson	47	44	91	10	81
Srta. Lennon y H. Hickey	49	48	97	15	82
Sra. Lawrie y R. E. Goya	49	54	103	20	83
Sra. y Sr. Henderson .	53	53	106	19	87
Sra. y Sr. E. Gibson .	55	49	104	20	84
Srta. Perry y C. D. G. Bridger	54	52	106	21	85
Srta. Dandbridge y señor Hutcheson	51	50	101	16	85
Sra. y Sr. R. M. Merchant	47	48	95	9	86
Srta. May Baker y F. A. Bell	52	51	103	16	87
Sra. y Sr. J. G. Duncan	57	56	113	24	89
Srta. Campbell y J. B. Campbell	57	53	110	21	89
Sra. W. Minty y A. S. Cordiner	53	58	111	21	90
Sra. y Sr. E. A. Brown	55	55	110	19	91
Sra. y Sr. W. Harrison	60	57	117	21	96

Las dos primeras cantidades corresponden a las vueltas de cada nueve hoyos, la tercera al total, la cuarta al handicap y la quinta al resultado neto.

CLUB DEL PROGRESO

En los links situados en Ranelagh, del Club del Progreso, se realizó ayer el encuentro final correspondiente a la disputa de la copa J. M. Bell, que había despertado entre los aficionados R. L. Hawtrey y P. A. Barca, clasificados después de interesantes matches de las ruedas eliminatorias.

Los dos jugadores cuentan con merecidos prestigios entre los aficionados que frecuentan los links de la entidad mencionada, por lo cual se esperaba el encuentro con bastante interés.

Por la mañana se disputaron 18 hoyos y otros tantos por la tarde.

Al iniciarse la segunda sesión del día el aficionado Hawtrey llevaba a su adversario una ventaja de ocho golpes, sin que, empero, se pudiera anticipar que se clasificaría ganador del trofeo, desde que son conocidas las eficaces actuaciones de su rival.

En los hoyos de la tarde, empero, el señor Hawtrey aumentó a 11 su ventaja definitiva, finalizando el match con estos resultados: L. Hawtrey, 158 golpes; A. H. Barca, 169.

SAN ISIDRO GOLF CLUB

Las tarjetas de clasificación de los 16 mejores scores que intervendrán en la disputa de la Copa Becú, que se realizará el domingo próximo, se recibirán hasta el sábado por la tarde.

HURLINGHAM CLUB

Se disputó ayer por la tarde en los links de este club la Copa Pacífico, a 36 hoyos, con handicap.

Los scores registrados demostraron la preparación de la mayoría de los competidores. R. Garrod, por ejemplo, realizó la mejor vuelta en 39 golpes. El ganador J. D. Garrod jugó regularmente, consiguiendo un score gross de 167, dos strokes más que Bettington, clasificado segundo con el mejor gross.

El excelente estado de la cancha favoreció sin duda a los jugadores.

Los resultados generales fueron los siguientes:

J. D. Garrod . .	40	40	46	41	167
B. Bettington . .	44	40	41	40	165
A. S. Pelitti . .	44	43	44	41	172
J. E. O'Ryans . .	42	45	47	48	182
O. P. Russ . . .	43	40	42	41	168
A. E. Ellish . . .	43	44	43	46	176
S. R. Jeaus . . .	51	44	48	41	184
J. Prigor	47	51	44	44	186
J. D. Egan	46	42	45	43	176
W. D. Gardom . .	41	41	44	42	168
T. S. Butler . . .	40	45	43	44	172
E. Gilderdale . .	49	48	51	52	200
A. Taller	47	47	47	46	187
R. Garrod	49	45	39	51	184
A. J. Summer . .	45	45	48	45	183

147	20	147		
165	16	149		
172	20	152		
182	30	152		
168	10	158		
176	16	160		
184	24	160		
186	26	160		
176	16	160		
168	8	160		
172	10	162		
200	36	164		
187	20	167		
184	16	168		
183	14	169		

VARIOS MATCHES FINALES SE JUGARON AYER EN EL TENNIS CLUB ARGENTINO

El partido más atrayente correspondió a la semifinal de la categoría de dobles de caballeros

EN OTROS CLUBS

El interés que había suscitado el campeonato interno que se viene realizando en las canchas del Tennis Club Argentino quedó plenamente confirmado con la reunión que se realizó en la tarde de ayer.

Fué ella, puede decirse, precursora de las grandes reuniones que han de tener por teatro los mismos courts, por la disputa del Campeonato Argentino, que se iniciará próximamente, y dentro del torneo interno ha venido a poner una nota de colorido e interés que había incuestionablemente del nivel alcanzado por los socios de la institución en la práctica del tennis.

La tarde clara y hermosa fué, desde luego, otro factor, y no de escasa importancia, que contribuyó a que la concurrencia de aficionados resultara crecida. Los encuentros fueron seguidos con interés, reuniéndose mayor cantidad de público alrededor de las canchas en que se jugó el partido de dobles de caballeros.

El encuentro más interesante del programa lo constituía el que debían sostener las parejas A. Zumelzú y P. Catayud, por un lado, y P. Rey y L. B. Joselevich, por otro, correspondiente a la semifinal del campeonato interno.

Desde sus comienzos, la lucha se desarrolló dentro de un marcado equilibrio de fuerzas, no consiguiendo ninguna de las parejas dominar en el juego. Después de haber igualado en el cuarto game, debió prolongarse por varios juegos, finalizando luego a favor de Rey y Joselevich.

El buen comportamiento que habían tenido los cuatro aficionados en la vuelta anterior, haciendo una excelente exhibición, hizo pensar que el encuentro continuaría en la misma forma. Sin embargo, Rey y Joselevich no lo mostraron muy seguros en la segunda vuelta, y fué debido a ello que Zumelzú y Calatayud consiguieron dominarlos y vencerlos en forma relativamente fácil.

En los últimos sets el match volvió a tomar el cariz que lo había caracterizado al principio, dando lugar los tantos a prolongadas series, que motivaron los aplausos de la concurrencia. Después de igualar en cuatro games el mejor desempeño por parte de Zumelzú y Catayud, hizo con el primero se definiera a su favor por 7-9, 6-, 6-4 y 6-4.

Los resultados de los otros partidos fueron los siguientes: M. J. Martín venció a J. A. Beaton por 6-1, 6-2 y 6-1, correspondiente a la final del campeonato de veteranos; Srta. C. Payssée a Srta. P. Cantón por 6-1 y 6-4; Srta. C. Martínez Seeber y Srta. S. del Campo a Sra. de Molina Salas y Srta. M. Etchart Montero por w. o.; J. B. Casás a H. Monlao por 6-1 y 6-4; Srta. D. Monlao y A. Piccardo a Srta. Norma Monlao y Oscar Monlao por 6-1 y 6-2.

GAZCON LAWN TENNIS CLUB

La realización de varios de los partidos semifinales del concurso abierto que se viene disputando con singular éxito en las canchas del Gazcón Lawn Tennis Club hizo que la reunión efectuada ayer en Bánfield adquiriese brillantes contornos.

El día espléndido, y adecuado especialmente para la práctica del tennis, por la carencia casi absoluta de viento, permitió que desde las horas de la mañana la concurrencia de aficionados a la sede de la institución fuera verdaderamente crecida, y durante la tarde los partidos fuesen violentamente disputados.

Si bien en la mayoría de los casos los encuentros finalizaron con los resultados previstos, algunos de ellos dieron margen a exhibiciones lucidas, como el que disputaron por la categoría de singles de caballeros, clase A, P. Róbinson y G. Field. La lucha tuvo dos aspectos distintos, pues sumamente equilibrada en su primer período, se tornó completamente favorable al jugador citado en primer término en el segundo set, con lo que se adjudicó el partido.

Entre los encuentros de damas llamó especialmente la atención el que disputaron la señora y la señorita Bushell v. la Srta. M. del C. Brié e I. Martindale. Fué una lucha bonita y entusiasta que se prolongó a tres sets. La señora y la Srta. Bushell lograron alcanzar el triunfo por 4-6, 6-2 y 6-3.

Los resultados generales de la reunión fueron los siguientes:

Singles de caballeros, clase A: H. R. Dodds venció a C. Mc Intyre por 6-3 y 6-3, W. Armstrong a J. Cliffe por 6-3 y 6-1, A. González Venzano a C. Westerhout por 6-4 y 6-2 y A. C. Perkins a Dr. Ocampo por 6-1 y 6-4. G. Dodds por 6-8, 6-4 y 6-4, F. Róbinson a G. Field por 9-7 y 6-0 y A. Benyon a F. Róbinson por 4-6, 3-6 y 6-2.

Singles de caballeros, clase B: M. Kuperman venció a F. Sproat por 6-3 y 6-2, E. Castells a B. Richmond por 6-0 y 6-1.

Dobles mixtos: Sra. de Puckering y A. Dodds vencieron a Sra. de Garnett Clarke y G. Field por 8-6, 1-6 y 6-3; Sra. de Mapples y Westerhout a señora y Sr. Mazza por 6-1 y 6-2; señora y señor Mc Intyre a Sra. Bonorino y J. W. Camet por 7-5 y 9-7; Srta. E. Dodds y H. Mc. Gaw a Srta. Jenkins y Daul por 6-8, 6-4 y 6-4; señora y Sr. Mafi a Srta. K. Gay y Dandrigge por 6-1 y 6-2 y a Srta. V. Dawson y H. R. Dodds por 6-3 y 6-2.

Dobles de damas: Srtas. M. Mary y R. Lubary vencieron a Srtas. V. Dawson y J. Dent por 6-4 y 6-4, y señora y Srta. de Bushell a Srtas. M. del C. Brié e I. Martindale por 4-6, 6-2 y 6-3.

Dobles de caballeros, clase B: Castell y Rojas vencieron a Busek y Daul por 6-1 y 6-3 y Gay y Scally a Marotta y Mc. Gough por 6-4 y 6-4.

EL P. E. RECONOCIO A LA C. A. DE DEPORTES COMO COMITE OLIMPICO

En el texto del decreto se da por disuelto el anterior Comité O. Argentino

ACTUACION INTERNACIONAL

Una vieja aspiración de los directores de las distintas Federaciones que fiscalizan los sports en la Argentina ha sido llenada con el decreto por el cual el P. E. de la Nación reconoce a la Confederación Argentina de Deportes como la autoridad superior del sport nacional y le encomienda la organización y dirección de la concurrencia de nuestro país a los torneos internacionales. Al mismo tiempo se declara terminada la función que desempeñaba el Comité Olímpico Argentino, creado a fines de 1923 para organizar la intervención de los sportsmen argentinos en los Juegos Olímpicos de París y reconoce también a la Confederación en carácter de Comité Olímpico Argentino.

El decreto, cuyo texto damos abajo, cita una nota del desaparecido Comité Olímpico Argentino en que éste insinuaba la conveniencia de dar por terminada la misión que le fuera encomendada y ofrecer esa representación a la Confederación Argentina de Deportes. El decreto dice cuanto sigue:

"Como consecuencia de la nota fechada en 30 de noviembre último, en que el Comité Olímpico Argentino comunica que, a su juicio, ha llegado la oportunidad de poner término en sus funciones, según lo prevenido en el artículo 9o. del decreto de su creación, dictado el 21 de diciembre de 1923 y, considerando: que la creación del Comité Olímpico Argentino fué una medida de emergencia impuesta por la necesidad de proveer convenientemente a la representación y concurrencia de los deportistas argentinos a los Juegos Olímpicos que, por iniciativa y bajo la fiscalización del Comité Internacional Olímpico, se realizaron en París (Francia) en mayo de 1924; que hay manifiesta conveniencia en que la organización de los deportes esté a cargo de sus respectivas Federaciones, cuyos delegados constituyan la Federación que cumpla, en relación con los torneos internacionales, las funciones que por el citado decreto fueron encomendadas con carácter provisional al Comité Olímpico Argentino; que según la referida comunicación de este último casi totalidad de los deportes se encuentra en la actualidad regularmente organizada mediante la constitución de sus respectivas Federaciones y el funcionamiento normal de la entidad denominada Confederación Argentina de Deportes; que, dada esta situación ya suficientemente consolidada, conviene que el Poder Ejecutivo reconozca con la nombrada Confederación Argentina de Deportes está preparada para organizar y dirigir la representación de nuestro país en los torneos internacionales. Por ello el Presidente de la Nación Argentina, en acuerdo general de ministros, decreta:

Artículo 1o.—Agradecer la misión que por acuerdo de 31 de diciembre de 1923 se encomendó al Comité Olímpico Argentino.

Art. 2o.—Reconócese a la Confederación Argentina de Deportes como la entidad preparada para organizar y dirigir la representación argentina en los Juegos Olímpicos auspiciados por el Comité Internacional Olímpico y demás torneos que hayan de celebrarse en el extranjero a nuestro país con intervención de deportistas extranjeros, a ese efecto la Confederación Argentina de Deportes queda reconocida en el carácter de Comité Olímpico Argentino.

Art. 3o.—El Comité Olímpico Argentino procederá en forma inmediata a la representación elegida para intervenir en los torneos internacionales sea siempre el exponente más genuino del sport nacional.

Art. 4o.—Será de la incumbencia de la Confederación Argentina de Deportes arbitrar, directamente o por intermedio de las Federaciones, los recursos necesarios para costear la preparación, traslación y permanencia en el extranjero de los deportistas argentinos que hayan de tomar parte en los torneos internacionales. Si los recursos de que se disponga no fuesen suficientes para satisfacer los gastos respectivos, la Confederación lo comunicará oportunamente al Poder Ejecutivo por intermedio del Ministerio de Justicia e Instrucción Pública para que este resuelva lo que estime conveniente.

Art. 5o.—Las resoluciones que adopte la Confederación Argentina de Deportes relacionadas con la intervención de deportistas argentinos en los Juegos Olímpicos u otros torneos internacionales, deberá contar con la conformidad de algunos de los delegados argentinos en el Comité Internacional Olímpico. Las disidencias que pudieran producirse con ese motivo serán sometidas a la resolución definitiva del Ministerio de Justicia e Instrucción Pública.

Art. 6o.—La Confederación Argentina de Deportes deberá modificar su estatuto en cuanto sea necesario para adaptarlo a las disposiciones del presente decreto.

Art. 7o.—Derógase el acuerdo de 31 de diciembre de 1923 que creó el Comité Olímpico Argentino y agradécese a los ciudadanos que lo constituyeron, así como a los delegados, secretarios y comisarios nombrados por el mismo comité, los servicios que han prestado en el desempeño de su cometido.

El artículo 8o. es de forma.

POR LOS STANDS

Tiro Federal Argentino

Continuaron ayer en el stand que esta entidad posee en Palermo los concursos habituales en todas las armas y distancias reservados para socios, notándose una concurrencia abundante de tiradores que dieron a la reunión especial realce. Además funcionaron los blancos en las distancias reglamentarias para la práctica del tiro oficial, atendidos por los instructores designados a tal efecto por la Dirección General de Tiro y Gimnasia.

El aficionado Abelardo Rico marcó una serie record en la posición de cuerpo a tierra a la distancia de 300 metros. Wimbledón, 19 (AP). — Los campeones de tennis de siete naciones tomarán parte en el Campeonato de Wimbledon que se inicia mañana. Este concurso será uno de los más imponentes que se habrán organizado en la historia de este certamen durante los 51 años que se realiza.

El norteamericano Tilden es el favorito sobre los tres astros franceses, Borotra, Cochet y Lacoste, considerándosele como el probable ganador de las categorías de singles de caballeros.

Ausente la Srta. Lenglen del torneo, Helen Wills y Mrs. Godfree compartirán las mayores probabilidades de llegar a la final de los singles de damas figurando, además, en esos dos como de las contendoras más peligrosas la española Srta. Alvarez, la holandesa Sra. Bouman, la británica Sra. Fry, la sudafricana Srta. Heine y las norteamericanas Sras. Ryan y Mallory.

Tan grande fué la demanda de entradas para los matches que se devolvieron 150.000 dólares y miles de aficionados que no habían comprado sus entradas con anticipación tuvieron que luchar a brazo partido por los 2000 asientos no reservados que diariamente se venden en la taquilla del estadio.

Si el tiempo lo permite en los primeros días se disputará toda la primera vuelta de singles para caballeros. Son 64 los matches que se jugarán en esa categoría.

EL SPORT EN EL INTERIOR

Football santafecino

Santa Fe, 19. — Se realizaron esta tarde los partidos correspondientes a la décimaquinta fecha del Campeonato Superior de la Federación Santafecina de Football, registrándose los siguientes resultados:

Sportivo Buenos Aires 2 v. Independiente 1, Gimnasia y Esgrima 5 v. Nueve de Julio 0, Unión 3 v. Central Santa Fe 0, Colón 1 v. Ferrocarril Santa Fe 0, Brown 2 v. Instituto Central Norte 1.

El football en Corrientes

Corrientes, 19.—Ante gran concurrencia de aficionados se realizó en el field Talleres, el match final por la Copa Escuela Normal Mixta, que disputaban entre los equipos de los Clubs Talleres, de ésta, y Atlético, de Mercedes.

Los equipos se presentaron así formados:

Talleres: Echániz; Testi y Bearzoti; Duarte, Corneo y Vallejos; Salinas, Cochia, Mendes, Sosa y Casafuz.

Atlético de Mercedes: Lucero; García y J. Pedemonte; Taglie, J. Pedemonte, Barboza, Somma, E. Pedemonte, Solís, Franco y Salas.

Al principio del match los visitantes, dando muestra de gran entusiasmo, atacaron con mucha vivacidad, logrando cierta sorpresa a los locales y logrando así, a los 20 minutos, abrir el score por intermedio de Franco.

Consiguió después Talleres reaccionar y transportar el juego al campo rival, siendo equilibradas las acciones hasta el final del half-time, sin lograr, empero, descontar la ventaja.

En el segundo tiempo Talleres ejerció el dominio del partido, y los ataques llevados fueron más peligrosos, con lo que dió ardua labor a la defensa visitante.

Insistió en la ofensiva el team local, y a los 25 minutos empató posiciones por intermedio de Salinas, para marcar diez minutos más tarde otro goal merced a la acción de Sosa.

Más tarde se le anuló a Talleres un goal por foul. Dicho team ejerció en este tiempo el dominio del juego.

Fué un match interesante, en el que pudo apreciarse el progreso de ambas zonas de esta Provincia.

Se hizo derroche de entusiasmo, advirtiéndose en los visitantes más corazón y en los locales mayor técnica. Triunfó el mejor equipo, Talleres, por el score de dos a uno.

Con este resultado el Club Talleres se consagró campeón provincial de 1926, entregándosele, en consecuencia, la Copa España.

DARA COMIENZO HOY LA DISPUTA DEL TORNEO DE TENNIS DE WIMBLEDON

En los famosos campeonatos que se realizarán por 52a. vez, intervendrán jugadores de siete países

LOS FAVORITOS

Wimbledón, 19 (AP). — Los campeones de tennis de siete naciones tomarán parte en el Campeonato de Wimbledon que se inicia mañana. Este concurso será uno de los más imponentes que se habrán organizado en la historia de este certamen durante los 51 años que se realiza.

El norteamericano Tilden es el favorito sobre los tres astros franceses, Borotra, Cochet y Lacoste, considerándosele como el probable ganador de las categorías de singles de caballeros.

Ausente la Srta. Lenglen del torneo, Helen Wills y Mrs. Godfree compartirán las mayores probabilidades de llegar a la final de los singles de damas figurando, además, en esos dos como de las contendoras más peligrosas la española Srta. Alvarez, la holandesa Sra. Bouman, la británica Sra. Fry, la sudafricana Srta. Heine y las norteamericanas Sras. Ryan y Mallory.

Tan grande fué la demanda de entradas para los matches que se devolvieron 150.000 dólares y miles de aficionados que no habían comprado sus entradas con anticipación tuvieron que luchar a brazo partido por los 2000 asientos no reservados que diariamente se venden en la taquilla del estadio.

Si el tiempo lo permite en los primeros días se disputará toda la primera vuelta de singles para caballeros. Son 64 los matches que se jugarán en esa categoría.

Los resultados generales de la reunión fueron éstos:

Series limitadas, sección fusil, categoría A, especial, distancia 300 metros, blanco silueta. Categoría A: Primero, Alberto R. Marone, con 144 puntos, y segundo, Juan M. Guglialmelli, con 136.

Categoría C, 50 metros, tres series: Primero, José Perazzo, con 138 puntos; segundo, Juan Restagno, con 136, y tercero, Héctor L. Copello, con 134.

Categoría carabina, A: Primera, María E. Cagnaso, con 246 puntos, y segundo, Antonio Tarnassi, con 241.

Categoría carabina, B: Primero, Constable Matarazzo, con 246 puntos, apoyado; segundo, Héctor L. Copello, con 245, y tercero, Osvaldo Castagnino, con 237.

Categoría Tiro Federal, de revólver: Primero, Joaquín Costa, con 234 puntos; segundo, Pablo Cagnaso (hijo), con 222, y tercero, A. J. Orfila, con 215.

Campeón Social, revólver: Primero, Pablo Cagnaso, con 225 puntos.

Campeón Social, pistola: Primero, A. A. Colombo, con 257 puntos; segundo, Alberto G. Falckenberg, 249, y tercero Teodoro Oliva, 248.

Tiro de defensa, a revólver, distancia 20 metros, blanco silueta. Categoría A: Primero, Joaquín Costa, con 24 impactos y 82 puntos.

Categoría B: Primero, Dr. Alfredo Castro, con 18 impactos y 52 puntos.

Art. 6o.—La Confederación Argentina de Deportes deberá modificar su estatuto en cuanto sea necesario para adaptarlo a las disposiciones del presente decreto.

Art. 7o.—Derógase el acuerdo de 31 de diciembre de 1923 que creó el Comité Olímpico Argentino y agradécese a los ciudadanos que lo constituyeron, así como a los delegados, secretarios y comisarios nombrados por el mismo comité, los servicios que han prestado en el desempeño de su cometido.

El artículo 8o. es de forma.

POR LOS STANDS

Tiro Federal Argentino

Continuaron ayer en el stand que esta entidad posee en Palermo los concursos habituales en todas las armas y distancias reservados para socios, notándose una concurrencia abundante de tiradores que dieron a la reunión especial realce. Además funcionaron los blancos en las distancias reglamentarias para la práctica del tiro oficial, atendidos por los instructores designados a tal efecto por la Dirección General de Tiro y Gimnasia.

El aficionado Abelardo Rico marcó una serie record en la posición de cuerpo a tierra a la distancia de 300 metros. Miércoles, 19 (AP). — El nadador Michel, campeón del Canal de la Mancha, fracasó hoy en la tentativa de cruzar a nado el lago Lemann, de Lausana a Ginebra, en una distancia de 50 kilómetros. El nadador abandonó la empresa después de doce horas y cuando había recorrido la mitad de la distancia.

MICHEL FRACASO EN SU TENTATIVA DE BATIR UN RECORD

Eva

única casa especialista en CORSES, FAJAS y PORTASENOS

Ofrece el surtido más completo en el ramo

La calidad Eva es siempre la mejor.

SOLICITE CATALOGO

138 — FLORIDA — 138

ALGUNAS DE LAS OFERTAS QUE PRESENTA GRANDES ALMACENES SAN JUAN EN SUS GRANDES REBAJAS

96.- **Zorro** Chacal, imitación croisse, de doble piel, artículo de uso práctico, a . . . $ 22.

Otros de piel Siberiana, con forro de seda, en colores y negro, a $ 14 y $ 9.80

55.-Ricos **Echarpes** de piel lapín del Canadá y loutre de Colombia, en colores, negro, marrón y gris, con forro de seda, a . $ 32.

PIELES POR METRO

Tiras de piel skung japonés, colores pekan, blue y marrón, ancho 10 cms., el metro, $ 10.80

Tiras de piel Lapin del Canadá, imitación Rat Musqué, color marrón, ancho 24 cms., el metro a $ 12; 16 cms., $ 7.50 y 8 cms., el metro, a . $ 3.90

Bandas de piel Kid imitación Rat Musqué color marrón, tamaño 22 x115 cms., cada una, $ 9.50

TERMINÓ LA RUEDA INICIAL DEL CAMPEONATO DE RUGBY DE PRIMERA DIVISION

San Isidro encabeza el cuadro de posiciones con un match menos

Con los matches jugados ayer ha terminado la primera rueda del campeonato oficial de rugby de primera división, que hace disputar la River Plate Rugby Union.

San Isidro, el fuerte equipo que en la historia del rugby argentino tiene un brillante lugar conquistado a través de su invicta campaña desde hace diez años, encabeza una vez más en esta temporada el cuadro de posiciones, con una pequeña ventaja sobre los conjuntos del Club Universitario de Buenos Aires y el Buenos Aires Football and Cricket Club, pero con un match menos en su haber. Réstale, en efecto, medirse con el equipo del Club Sportivo Francés, a causa del aplazamiento solicitado hace varios domingos con motivo del fallecimiento del doctor Culien.

Buenos Aires y Universitario, en igualdad de puntos, marchan en segundo término y después Belgrano.

Entre los equipos que se han destacado en la primera mitad del campeonato merece recordarse especial el Club de Gimnasia y Esgrima, constituído por jóvenes entusiastas que han llegado a imponerse a equipos de la talla del Sportivo Francés, Hindú y Pacífico, empatando posiciones con Buenos Aires y Belgrano.

Pacífico ha sido el equipo de más deficiente actuación, pues no ha logrado conquistar un solo triunfo, perdiendo cinco matches sin lograr abrir su score.

Terminada esta primera etapa, la posición de los teams es la siguiente:

	J.	G.	E.	P.	Pts
San Isidro	6	5	1	0	11
Buenos Aires	7	4	2	1	10
Universitario	7	4	2	1	10
Belgrano	7	4	1	2	9
G. y Esgrima	7	3	2	2	8
Hindú	7	2	—	5	4
Sportivo Francés	8	1	—	5	2
Pacífico	7	—	—	7	0

La J., significa los matches jugados por cada equipo; la G., los ganados; la E., los empatados; la P., los perdidos y Pts., los puntos a favor.

UNIVERSITARIO v. BUENOS AIRES

Resultado final: 5 a 5

Después de sus últimos encuentros, en los que el score no siempre le fuera propicio, Universitario debía presentarse frente a un cuadro que este año ha llegado a una discreta armonía de líneas, suficiente para considerarseló capacitado para disputar con buen éxito la primera colocación en el campeonato.

Ya dicho con ello que el encuentro de ayer era para Universitario una prueba difícil, y para afrontarla airosamente, se realizaron algunos cambios en el conjunto, tendientes a darle suficiente poderío. Si bien se mantuvo a Hynes, a falta de otro zaguero más seguro, la presencia de Aspiazú como centro de scrum, la inclusión de Newbery entre los tres-cuartos y el pase de Lacaze a la línea media, merecieron amplia confianza entre los organizadores del cuadro, y, en realidad, sí se consideró que a los adversarios les faltó el concurso de dos buenos titulares, las esperanzas de triunfo eran bien valederas.

Adelantemos que ante un team de la fuerza del visitante, la equivalencia del score no fué sino una reafirmación de tales optimismos, y a no haber mediado el poco apoyo que el back prestó a la defensa local, les habría sido posible la victoria.

Buenos Aires se desempeñó con la corrección técnica de siempre. Si bien sus hombres no desarrollaron las energías de que hicieron gala sus rivales, su cambio superioren adelantar mediante habilísimos tiros largos, para los cuales Braddon se demostró admirablemente dotado.

Universario, en cambio, al modificar sus líneas de scrum, con tres hombres en la primera, cuatro en la segunda y sólo uno en la última — como pocas veces se ha visto en nuestros campos de juego — aumentó la rapidez de las aperturas, y al sacar en mayores ocasiones la pelota, contribuyó a que sus avances fueran más peligrosos.

Los visitantes, mediante la táctica ya apuntada, anularon tales avances, por lo que si bien la lucha pareció favorecer a Universitario en la persistencia de sus ataques, resultó equilibrada, en el parejo ir y venir de la pelota, que fué intermitentemente llevada de uno a otro campo durante la mayor parte del match.

En cuanto al aspecto general del encuentro, digamos que hubo exceso de dribblings y varios free-kicks, en gran parte adversos a los locales, cuya preocupación por abrir el juego fué casi siempre anulada por sus contrarios.

Aspiazú puso en movimiento la pelota a las 15, con un tiro largo, que Martín alcanzó para devolver afuera. En el line-out subsiguiente los locales iniciaron el primer ataque, y durante cinco minutos se mantuvieron en las 25 yardas de los adversarios, a cuya defensa dieron abundante labor.

La ofensiva que en algunos momentos hizo vislumbrar la apertura del score, declinó poco después debido a un excelente rush de Braddon, que llevó la pelota al otro sector sin mayor resultado. Con todo, Hynes, con cierta inseguridad, se vió precisado a anular poco después, y Universitario pudo volver al ataque, luego de algunas excelentes combinaciones de su línea de tres-cuartos, en la que Newbery sobresalió.

Más tarde Vázquez tiró hacia adelante, cerca de la línea de los rivales, y en el preciso instante en que Ayerra se iba a arrojar sobre ella para señalar el try, Braddon, en un brillante esfuerzo, la sacó del campo con el pie.

El deseo de abrir el juego que evidenciaba la acción de Universitario no pudo cristalizar, pues ambas líneas de haives se custodiaron escrupulosamente, y aunque ya hacia la mitad del primer período Universitario sacó en mayores ocasiones la pelota, la excelente labor de Cooper y Taylor anuló los mejores esfuerzos.

Hacia los 20 minutos Braddon, en posesión de la pelota, envió un corto tiro hacia adelante—en el que muchos creyeron ver más bien un forward—y después de volver a tomar la pelota se adelantó con ella hasta las 25 yardas de los adversarios, donde luego de esquivar a tres jugadores, ensayó un drop, que el árbitro ya sancionaba, pero tuvo que revocar ante la declaración del mismo Braddon, quien estableció haber desviado el tiro por pocos centímetros.

A la salida de un line-out Graystone alcanzó la pelota en el área de los locales, y después de esquivar a Harriague y Hynes señaló un excelente try, que Braddon convirtió.

En el segundo período el deseo de disminuir ventaja hizo que los locales multiplicaran sus esfuerzos, pero la excelente labor de la defensa de Buenos Aires anuló la mayoría de los avances.

Con todo la acción de la línea de tres-cuartos de Universitario se hizo cada vez más peligrosa, y cuando apenas se llevaba jugado el primer cuarto de hora, Sommer, después de tomar la pelota que poco antes había salido del campo, se adelantó en una hermosa jugada, con lo que logró señalar un try, que fué recibido con insistentes aplausos. Vázquez tomó a renglón seguido con exactitud el tiro de conversión, con lo que el score quedó igualado.

Poco después Braddon ejecutó un free-kick tan acertadamente, que de su área fué a salir del campo en las 25 yardas de los rivales, por lo que se le aplaudió largamente.

Hasta el término del partido Universitario desarrolló encomiable empuje por adjudicarse la victoria, y Ayerra tuvo dos brillantes escapadas, una de las cuales finalizó con un drop, que resultó desviado.

Los cuadros formaron así:

Universitario: C. Hynes; M. Ayerra, C. Vázquez, G. Newbery y B. Harriague; L. Galíndez y G. Lacaze; R. Seeber, D. Aspiazú, C. Silva, O. Garay, R. Serra, E. Fitte, J. Sommer y N. Lázaro.

Buenos Aires: E. W. Martín; P. P. del Corral, J. Braddon, W. S. Elliott y G. Cooke; R. Cooper y H. Haylor, O. Graystone, A. J. Macadam, W. Macadam, J. Putland, E. K. Brown, A. J. Camerón, R. Camerón y O. Tudor.

GIMNASIA Y ESGRIMA v. SPORTIVO FRANCES

Resultado final: 14 a 0

Un encuentro que por momentos llegó a interesar a los numerosos aficionados que lo presenciaron fué el que disputaron ayer los teams de Gimnasia y Esgrima y Sportivo Francés, en la cancha de los primeros, situada detrás del Tiro Federal.

El buen desempeño que tuvieron los representantes del Sportivo Francés el domingo anterior al vencer a Pacífico, se confirmó ayer, pues si bien sus adversarios se impusieron holgadamente, no por eso dejaron de realizar un buen match, demostrando en todo el transcurso un entusiasmo poco común, que dió lugar a que en más de una oportunidad llegaran a escasa distancia del in-goal de Gimnasia y Esgrima con probabilidades de éxito.

Por su parte los locales adoptaron una táctica completamente distinta a la usada en partidos anteriores. Su característica habitual, el juego cerrado, fué suplantada por el abierto, y si bien la línea de tres-cuartos no actuó con la eficacia que podía esperarse, se debió principalmente a la falta de práctica para jugar en esa forma.

Rojí fué el encargado de iniciar el encuentro produciéndose inmediatamente un scrum en el centro de la cancha. Sportivo Francés consiguió sacar la pelota para su campo, y en un buen avance de los tres-cuartos llegaron hasta las 25 yardas de Gimnasia y Esgrima, donde Chanson intentó un drop-goal, que resultó desviado.

El juego en los primeros minutos fué netamente favorable a los visitantes, quienes insistieron con sus avances a base de dribblings, que les permitió situarse en las 25 yardas de Gimnasia y Esgrima.

Poco después de los 10 minutos, en un scrum volante, Rojí consiguió desprenderse con la pelota en dirección a la valla contraria, pero fué detenido por Pollano, que logró alejarla con el pie, sin poder evitar que la tocara Bousquet, que se hallaba en posición off-side. El árbitro acordó un puntapié libre cerca de las 25 yardas, que fué dirigido con acierto por Pollano, que logró abrir el score.

A partir de entonces los locales que se mostraban superiores en el scrum optaron por el juego abierto, haciendo intervenir casi de continuo a la línea de tres-cuartos.

Sólo dos minutos habían pasado de la jugada anterior, cuando el mismo Pollano efectuó una brillante corrida con la cual estuvo a punto de llegar a la línea del try, pero Chanson intervino eficazmente alejando el peligro.

El desarrollo de la lucha a partir de entonces fué equilibrada, sucediéndose avances por una y otra parte hasta finalizar la primera etapa que no registró novedades en el score.

En el segundo período, Gimnasia y Esgrima que contaba con el viento a su favor, pudo localizar el juego desde sus comienzos en la zona adversaria, y a los tres minutos Grimoldi obtuvo un try que fué anulado por haberse producido un forward poco antes.

Riganti a continuación llegó en dribbling a sobrepasar la línea del in-goal de Sportivo Francés, y cuando se disponía a marcar el try Cazenave, en un buen esfuerzo pudo anular.

Continuó presionando Gimnasia y Esgrima; poco tardó para aumentar el score con un try obtenido por Pelliza cerca de la bandera en una buena combinación en que intervinieron Rojí y Reyes. El tiro de conversión fué tomado por Pollano desde un ángulo muy pronunciado, a pesar de lo cual logró hacer pasar la pelota por entre los palos.

Poco después Pollano, que realizó ayer un gran partido se distinguió al hacer efectivo un free-kick en las proximidades de las 25 yardas de los visitantes, que dió lugar a que la ventaja fuera aumentada.

El decaimiento en las líneas de Sportivo Francés fué fácil advertirlo a partir de entonces, pues dejaron a sus adversarios actuar con mayor eficacia, y al cumplirse los 20 minutos Albinati obtuvo un nuevo try.

Hasta su terminación el juego no tuvo mayores variantes, presionando casi de continuo los locales.

Los teams se presentaron así:

Gimnasia y Esgrima: C. Pollano; M. Pelliza, H. Davel, C. Reyes y N. Escary; C. Rojí y J. Orione; A. Riganti, R. Rezzónico, V. Grimoldi, C. Metcalfe, L. Martineau, L. Albinati, D. T. Muscolo y J. Briand.

Sportivo Francés: D. Bastain; A. Cazenave, J. Gravier, J. Jonhson y E. Hyeman; P. Chanson y D. Lorenzi; A. Berry, E. Cheyian, J. Devillier, E. Bousquet, O. Bordoneschi, J. Montee, E. Cunnil y T. Mongabure.

BELGRANO v. HINDU

Resultado final: 14 a 0

Si bien el equipo de Belgrano mereció indudablemente el triunfo que ayer conquistó frente a Hindú, no es el score final el fiel reflejo de lo que fué la lucha. En el primer período Hindú actuó desorganizado, circunstancia que aprovechó Belgrano para imponer su juego de tres-cuartos, que los medios alimentaron eficientemente.

El segundo período, en cambio, tuvo características bien distintas: Hindú reaccionó visiblemente y, apelando exclusivamente a su conjunto de forwards recios y aguerridos, logró equilibrar el match e inclinarlo en muchas oportunidades hacia una situación no poco favorable; sin embargo, no supo rematar las jugadas, fallando la actuación de sus tres-cuartos, que, como Inchaurraga, en dos casos apelaron a acciones puramente individuales.

Belgrano hizo en general un partido discreto, Jacobs no tuvo que emplearse mayormente, Knox se destacó netamente en la línea de tres-cuartos, así como Ayerra, que tuvo jugadas interesantes; los medios actuaron bien, aunque Zappa demostró poca seguridad de manos, y en cuanto a los forwards cumplieron su misión con la técnica que es característica en los delanteros de Belgrano; Sormani, Botting y Vogt fueron los más oportunos y empeñosos.

En cuanto a Hindú, merece destacarse su línea de forwards, que hizo en el segundo período un buen partido, sobresaliendo Goueslain, Kauffmann y Comas; Derkhiem, con mala colocación y un shot que ayer no hallaba la línea de toque, no estuvo en un buen día. Falacios e Inchaurraga de los tres-cuartos y Guffanti de los medios se destacaron por su acción entusiasta.

Iniciado el partido, Belgrano se hizo presente bien pronto en la ofensiva por medio de su ágil línea de delanteros, avanzando en seguida Logan en un rush que fué detenido por Palacios en buena forma. A continuación, este mismo jugador se lució al anular en un buen esfuerzo un corto tiro de Knox que había caído en el in-goal, y en momentos que varios jugadores de Belgrano cargaron con muchas probabilidades de éxito.

A los 9 minutos de juego, una apertura de Zappa a Knox dió oportunidad a éste para correr velozmente hacia el in-goal; aunque derribado por Derkhiem pudo levantarse, recibir el pase de su compañero de ala y marcar el try, que no fué convertido.

Continuó Belgrano en la ofensiva, y a los 24 minutos obtuvo la segunda ventaja. Al recibir Zappa un pase de Costandoros, puso en juego a la línea de tres-cuartos y la pelota fué pasando por Maclachlan, Knox y Ayerra; este jugador trató de llegar a la línea pero como su éxito se presentaba dudoso prefirió shotear cruzado hacia el ala izquierda, dando oportunidad

Cómputo de tries

G. Cooke (B. A.)	6
J. Knox (B.)	6
L. Braddon (B. A.)	5
A. Rodríguez Jurado (S. I.)	5
M. Ayerra (U.)	4
E. Maclachlan (B.)	3
C. Reyes (G. y E.)	3
L. Sormani (B.)	3
C. Vázquez (U.)	3
H. Inchaurraga (H.)	2
J. R. Crawford (B.)	2
H. Knight (B. A.)	2
E. Pérez Fernández (U.)	2
M. T. Fernández (S. I.)	2
W. Macadam (B. A.)	2
O. Graystone (B. A.)	2
C. Bíncaz (S. I.)	2

así a Sormani, que venía a la carrera, para anotar el segundo try del partido. Logan no logró convertirlo.

Otra escapada de Ayerra, a quien Jacobs puso en juego en una inteligente acción, no tuvo buen éxito y poco después, en las postrimerías del período, Hindú debió apelar a todos sus recursos para impedir que la pelota, obtenida en la mayoría de los scrums por los forwards de Belgrano, no pasara a la peligrosa línea de tres-cuartos visitante. Zappa en cada caso fué bien marcado por Guffanti, si bien este jugador no actuaba en su verdadero puesto.

En el segundo período Hindú se situó en la ofensiva, anotándose a poco de iniciado dos tentativas de Inchaurraga, que fiado en su velocidad trató de correr en acciones individuales, pero fué detenido en ambos casos por los tackles efectivos de los jugadores de Belgrano. Guffanti intentó a continuación un buen drop sin resultado, y poco después un offside de Fox cortó un avance de Belgrano. Con todo pudo Belgrano situarse por buen tiempo en las 25 yardas de Hindú, sin que sus cargas tuvieran resultado alguno.

Vuelto el juego al campo de Belgrano, a los 20 minutos Hindú perdió una excelente oportunidad: un tiro alto de Guffanti cayó sobre el in-goal de Belgrano, y Palacios e Inchaurraga cargaron tratando de apoyar la pelota, pero dificultado este último, al verse sobre ella, la empujó involuntariamente fuera del in-goal.

Belgrano llevó por breve tiempo el juego al campo adversario, pero bien pronto los forwards de Hindú devolvieron la carga, produciéndose a continuación una serie de jugadas rápidas e interesantes de las cuales sacó provecho Belgrano; Botting obtuvo la pelota y shoteó sobre el in-goal de Hindú, pero Derkhiem se encargó de anular. Se situó el juego en la mitad de la cancha con largas contestaciones de los full-backs y cuando habían transcurrido 30 minutos Knox, tras de recibir un pase de Zappa, se apartó velozmente, marcando un brillante try entre los palos que Logan convirtió fácilmente.

En los últimos minutos de juego Palacios detuvo otra peligrosa corrida de Knox, y poco después una carga de los tres-cuartos de Belgrano, que finalizó Fox, fué anulada oportunamente. Cuando ya terminaba el partido, Logan solicitó un mark casi frente a los palos y shoteó en sobrepique hacia el arco de Hindú, aumentando a 14 la ventaja de Belgrano.

Los equipos se presentaron así constituídos:

Belgrano: A. Jacobs; A. Fox, R. Maclachlan, J. Knox y A. Ayerra; C. Costandúros y A. Zappa; F. Clare, C. Clare, W. Logan, L. Sormani, R. Botting, R. Cowper Coles, W. Vogt y R. Morley.

Hindú Club: C. Derkhiem; H. Willard, A. Martín, R. Inchaurraga y N. Palacios; J. Guffanti y A. Cranwell; C. Sherpa, S. Müller, E. Goueslain, E. Rodríguez, O. Kauffmann, E. Borrás, I. Comas y E. Serp.

SAN ISIDRO v. PACIFICO

Resultado final: 17 a 0

Un match carente de interés fué el que disputaron ayer por la tarde estos dos teams en Sáenz Peña. La situación que ambos equipos ocupan actualmente en el cuadro de posiciones restaba toda perspectiva al encuentro, que fué presenciado por un público reducido.

Pacífico se presentaba a la lucha con la desventaja moral de un equipo que en el transcurso de la presente temporada no ha obtenido ninguna victoria, contando, en cambio, en su haber con categóricas derrotas frente a los equipos de Buenos Aires, Universitario, Sportivo Francés, Gimnasia y Esgrima, Hindú y Belgrano.

El team adversario, por el contrario, ocupa, actualmente el primer lugar en la clasificación general y su brillante actuación en el presente campeonato no podía dar lugar a dudas sobre el resultado del match que debía sostener contra el conjunto local.

Tal como se había previsto se caracterizó la lucha en el transcurso de ambos períodos por el dominio constante de los visitantes, quienes si no se impusieron por score más elevado sólo se debió al poco empeño evidenciado por los jugadores en el segundo período.

A poco de iniciada la lucha San Isidro consiguió la primera ventaja por intermedio de L. Cilley, quien sin mayor esfuerzo al recibir la pelota en las proximidades de las 25 yardas locales señaló el primer try de la tarde, que fué convertido por Travaglini.

No habían transcurrido 20 minutos cuando Harrington, que actuó en primera división supliendo a Pasalagua, después de haber jugado su match en la segunda, señaló un nuevo try, que no pudo ser convertido.

Con estas características prosiguió la lucha hasta que faltando escasos minutos para terminar el primer período Lucione aumentó a 11 los puntos a favor de su equipo al conquistar el tercer try, aprovechando un avance veloz de Bustamante.

En el segundo tiempo decayeron un tanto las acciones por el escaso interés de los visitantes en presionar a sus adversarios, quienes no intentaron, por otra parte, colocarse en la ofensiva en ningún momento, dejando a San Isidro que llevara la dirección de la lucha.

A los 16 minutos de este período E. Cilley consiguió un nuevo try, que tampoco pudo ser convertido.

Doce minutos más tarde los visitantes lograron aumentar a 17 el score por intermedio de Bíncaz, quien sin mayor esfuerzo anotó un try al salir de un scrum en las proximidades de la línea de toque.

San Isidro: A. Travaglini; I. Bond, M. T. Hernández, C. Bíncaz y F. Lucioni; E. J. Madhjoubian y D. Novelino; E. Bustamante, L. Taper, L. Cilley, E. Cilley, J. D. Millard, L. Harrington, D. Von Groiman y A. Rodríguez Jurado.

Pacífico: S. P. Thomas; F. R. Redfern, R. S. Dogherty, R. C. Morris y L. F. Makin; J. A. Arundell y L. R. Makin; J. J. McCormick, M. J. Gunning, J. C. Simpson, P. F. Fallon, A. V. Bradford, A. M. Perkins, J. O. Grindrod y M. E. McCormick.

La segunda división del Club San Isidro se impuso a Pacífico por 30 a 0.

EL SPORT EN ROSARIO

NEWELL'S OLD BOYS v. CENTRAL CORDOBA

Rosario, 19. — Numerosa cantidad de espectadores concurrió a la cancha del Parque Independencia para presenciar el match que jugaron Newells' Old Boys y Central Córdoba.

La lucha durante los dos períodos ofreció acciones muy movidas e interesantes, pero el brillo del encuentro fué empañado por las continuas brusquedades de que hacían gala los jugadores visitantes, quienes en varias oportunidades fueron observados por el árbitro.

A los 6 minutos de juego, Tenaglia hizo foul a Francia en las inmediaciones del área penal, tomando el tiro libre el mismo jugador. Villa, bien colocado, venció la resistencia de Botto con un tiro ligeramente esquinado.

Después de varias jugadas interesantes, que se produjeron en ambas valías, Newell's Old Boys se adjudicó a los 19 minutos el segundo goal, debido a un foul que hizo Román a Peruch. Chabrolín ejecutó la infracción, cuya pelota, cayó en poder de Francia, y como se interpuso Tenaglia aquél la cedió a Peruch, quien con un shot fuerte y esquinado halló la red.

A los 37 minutos, en el otro campo, Bearzotti cedió un corner, tomando el tiro de esquina Pezenatti, Román, que estaba a la expectativa alojó la pelota en la red con un cabezazo.

Faltando un minuto para finalizar este período, Francia, al recibir un pase de Fedele, encargóse de vencer a Botto por tercera vez.

A los 7 minutos del segundo tiempo, Sosa realizó un pase largo a Mansilla, y éste, después de correr por su wing batió a Franchetti con un tiro esquinado.

Un minuto más tarde en el otro campo, Francia enfiló un medido centro, y Frey con un cabezazo anotó el cuarto goal de los locales.

El último goal de la tarde a favor de los locales se obtuvo a los 26 minutos por intermedio de Libonatti. La lucha finalizó sin otras incidencias.

Los otros partidos

Rosario, 19. — Sparta venció a Estudiantes por tres tantos contra uno en el partido jugado en el barrio Arroyito, y presenciando el match crecido cantidad de público.

—El match Nacional v. Tiro Federal fué presenciado por numerosa cantidad de aficionados, jugado en la cancha del primero.

Tiro Federal: Pacotti; R. Cockrane y Bureu; Pignani, Romano y Denezzini; J. Cockrane, P. Romero, Pagliarusco, Bussolini y López.

La lucha en todo momento resultó interesante, y a los 17 minutos del primer período, Tiro Federal por intermedio de Pagliarusco señaló el único tanto de la tarde.

Atlantic Sportsmen batió a Riberas del Paraná, por cinco goals contra cuatro, en un match jugado en el field de los primeros.

Los equipos formaron así:

Atlantic Sportsmen: Mingorance; Pérez y Cordones; Mayo, Guindani y Campo; Mut, Adet, Spetale, Aimco y Sosa.

Riberas del Paraná: Monteverde; Maggione e Ibarra; Galarasi, Romano y Scarano; Del Médico, Maurer, Beltrame, Castañeira y Puyo.

La sorpresa de la tarde la constituyó el resultado del match Belgrano v. Rosario Central, jugado en la cancha de los primeros, en presencia de una nutrida cantidad de aficionados.

Rosario Central, que encabeza el cuadro de posiciones, fué vencido por tres a uno por su rival, de manera que perdió el título de invicto que conservaba a pesar de haber jugado contra adversarios de fuerzas más o menos poderosas.

No obstante, siempre conserva la situación de privilegio, pero sólo a un punto de diferencia de Tiro Federal.

Los equipos estuvieron así formados:

Belgrano: Santana; Fernández y Agüero; Castillo, Pastrana y Carr; Del Felice, Goicochea, Bearzotti, Casas y Cristini.

Rosario Central: Díaz; De Cicco y Sarasivar; Mujica, Floroni y Sarasivar; Bertel, A. Podestá, J. Podestá, C. Indaco y E. Indaco.

Eliminatoria para un campeonato ciclista

Rosario, 19. — Se realizó hoy el campeonato ciclista de velocidad para seleccionar los campeones que intervendrán en el Campeonato Nacional, a correrse el domingo próximo en ésa.

Se clasificaron: Ciordano, Berger, Flores y Verduna.

"TIENDA LOS PIRINEOS" CALLAO y SANTA FE

LIQUIDACION TOTAL de SEDAS y LANAS de INVIERNO a Precios Sensacionales

SEDAS NEGRAS Y DE COLOR para tapados, variedad de calidades cuyo valor oscila de 10 a 20 pesos el metro: SE LIQUIDAN, el metro, a . . . 4 pesos

GENEROS INGLESES DE PURA LANA, estilos muy distinguidos para ricos tapados, y, al precio que se liquidan, ideales para robe de chambre. Ancho 140 ctms. Valor de 9 a 18 pesos metro: SE LIQUIDAN, a . . . . . 4 pesos

ZENANA DE SEDA Y LANA, variedad de colores y negro. Valor 11 pesos: SE LIQUIDA el metro, a . . . . . 4 pesos

VIYELLA INGLESA LEGITIMA, en colores obscuros, escoceses y otros dibujos. Valor $ 3.90 el metro: SE LIQUIDA, a . . . . . $ 1.90

REPS, SARGAS Y GABARDINAS de pura lana, surtido de colores, negro y marino. Ancho 120 a 140 ctms. Valor 6 a 14 pesos metro: SE LIQUIDAN, $ 2.50

PASOS ZIBELINA de superior calidad, ancho 140 ctms. Los colores de moda, negro y marino. Valor: de 10 a 16 pesos metro: SE LIQUIDAN a $ 7.90 y . . . . . $ 5.90

CHARMELAINE de lana finísima, ancho 140 ctms. Todos los colores de moda, marino y negro. Valor $ 12 el metro: SE LIQUIDA, a . . . . $ 6.90

FRAZADAS FINAS DE PURA LANA, blancas con guardas de color. PRECIOS UNICOS DE RECLAME: Cameras $ 8.50; una plaza . . . $ 5.60

Confecciones de Punto Precios Sensacionales

PULLOVERS pura lana . . . . . $ 2.25
VESTIDOS FINOS pura lana . . . . . $ 6.50
ROBE DE CHAMBRE lana fina . . . . $ 10.50
PULLOVERS "Jacquard" de fantasía. $ 7.90

POR INVENTARIO

DESDE HOY HASTA EL 28

8 días de Venta Extraordinaria de Saldos con Grandes Rebajas de Precios.

Esta Ocasión Unica que le ofrece ADHEMAR, no se le presentará otra vez.

APROVECHE LAS GRANDES OPORTUNIDADES QUE LE BRINDAMOS EN TODOS LOS DEPARTAMENTOS.

UN LOTE DE CHALECOS de pura lana, para señoras, en color negro con la parte delantera combinada en negro con blanco, talles 40, 42 y 44, cuyo precio era de $ 3.90. REBAJADOS, a . . . . . $ 2.95

UN LOTE DE COMBINACIONES ENAGUA, en fino nansouk con bordados a mano, puntillas valenciana, cluny e imitación filet, cuyos precios eran de $ 12.50 y $ 8.50. REBAJADAS, a . . . . . $ 5.90

IMPORTANTE LOTE de juegos de cama, para dos plazas, en puro hilo de superior calidad, bordados y vainillados a mano, compuestos de: 1 Sábana, 2 Fundas y 1 Cuadrado, cuyos precios eran de $ 250.-, $ 190.- y $ 150.-. REBAJADOS, a . $ 95.-

UN LOTE DE BATONES bien confeccionados en rico kasha estampado, modelo forma japonesa y otros, cuyos precios eran de $ 29.50, $ 25.- y $ 19.-. REBAJADOS, a $ 15.-, $ 12.50 y $ 11.50

UN LOTE DE GUANTES en cabritilla y piel de Suecia, mosqueteros fantasía, en colores gris y beige, para señora, cuyos precios eran de pesos 4.90 y . . . . . $ 3.90

UN GRAN LOTE DE VESTIDOS para señora, en rica gabardina de pura lana, y en crepe de chine con adornos bien combinados, variedad de modelos y colores, cuyos precios eran de pesos 45.- y $ 39.-. REBAJADOS, a . . . . . $ 19.50

UN LOTE DE CALZONCILLOS para niños de 2 a 8 años, en buena franeleta de algodón, cuyos precios eran de $ 1.80 y $ 2.—. REBAJADOS, a $ 0.95

EXCEPCIONAL LOTE compuesto de: Broché, Tricot, Ottoman en lana y seda, y de Crepe Faille, Terciopelo Imprimé en pura seda, artículo de calidad inmejorable, cuyos precios eran el metro de $ 22.50, $ 17.50 y $ 14.50. REBAJADOS, a $ 8.50

UN LOTE DE CHAMBERGOS para señora, en terciopelo y "Suadine" (perfecta imitación gamuza), copa cuadrada o redonda, cuyos precios eran de $ 4.50 y $ 3.90. REBAJADOS, a . . . . . $ 2.95

UN LOTE DE SOBRECAMAS de tul liso, bordados con encajes estilo Inglés, rica calidad, para cama camera, cuyos precios eran de pesos 27.50, $ 24.50 y $ 21.50. REBAJADOS, a . . . . . $ 15.-

ADHEMAR CANGALLO y SUIPACHA

RETAZOS DE SEDAS, LANAS Y ALGODONES, A Precios sin Precedentes

Colección de 500 BULBOS por $ 21 FRANCO DE PORTE

Jacintos, Anémonas dobles, Anémonas simples, Anémonas de Caen, Narcisos dobles, Narcisos y Junquillos, Ranúnculos de Turquía, Ranúnculos de Francia, Ranúnculos de Persia, Scillas, Ornitogalum, Watsonias, Hemerocallis, Crescosmias, Muscaris, Gladiolos.

Colección de 75 Bulbos $ 5.10, de 126 Bulbos $ 7.70

S. A. VICENTE PELUFFO y Cía. Alsina 622 Buenos Aires

Agradecemos a nuestra distinguida clientela, la favorable acogida que han dispensado a nuestras ofertas extraordinarias. En retribución de la misma y a pedido de numerosos favorecedores, hemos resuelto prorrogar el excepcional

30% de DESCUENTO sobre todos los precios, hasta el 30 de junio.

Debido a la aglomeración de público durante las horas de la tarde, estimaremos efectúe sus compras por la mañana, para atender sus pedidos con el esmero y atención características de la casa.

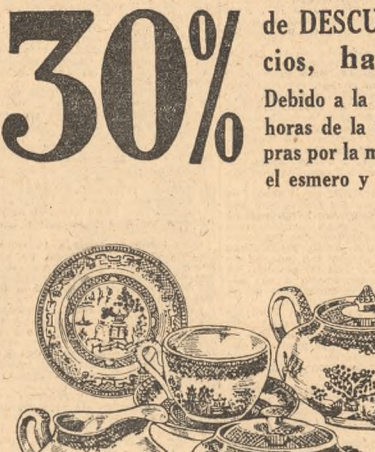

Precioso JUEGO de LUNCH de fina semiporcelana inglesa, modelo "Blue Willow", compuesto de 12 tazas para té, 12 platos para lunch 17 1/2 cms. diám., 1 plato servir 27 centímetros diámetro, azucarera, lechera y tetera, total 28 piezas.

$ 27.—
menos 30 o/o „ 8.10
$ 18.90

Rico JUEGO de PORCELANA finísima "Epiag", con decoración de delicada guarda griega y filetes de oro pulido, para 12 personas, compuesto de 83 piezas (repuestos garantidos).

$ 140.—
menos 30 o/o „ 42.—
$ 98.-

Finísimo JUEGO de CUBIERTOS en "Plata Hepp" 90 GRAMOS, completo, para 12 personas, compuesto de 105 piezas, en los modelos "Maintenón", Perlé" o "Acanthe".

$ 506.—
menos 30 o/o „ 151.80
$ 354.20

en liso Mod. Baguette $ 400.—
menos 30 o/o „ 120.—
$ 280.-

Fino estuche en color caoba o roble forrado con pana verde, azul o marrón, precio neto $ 60.—

Elegante JUEGO para Champagne o vino del Rhin, comp. de 6 copas de finísimo cristal tallado y filetes de oro legítimo, alto 14 ctms., 1 botellón de cristal ricamente cortado, alto 45 ctms. y espejo biselado, 35 centímetros diámetro.

$ 40—
menos 30 o/o „ 12.—
$ 28.-

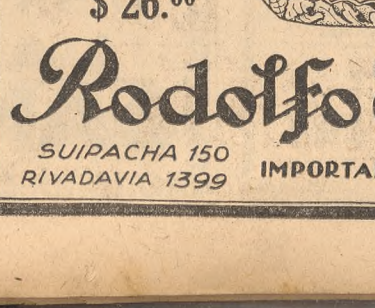

Regio JUEGO de Ponchera en cristal veneciano, color ámbar, con rico y abundante grabado y cincelado, alto de la ponchera 60 ctms., del vaso 11 cms., el juego comp. de 1 ponchera, 1 cucharón y 12 vasos, total 14 piezas

$ 75.—
menos 30 o/o „ 22.50
$ 52.50

Espejo biselado para el mismo juego, diámetro 45 centímetros, con patitas, precio neto $ 20.—

Disponiendo únicamente de cantidades limitadas de los artículos ofrecidos, estimaremos efectúe sus compras sin demora, para aprovechar estas ofertas únicas. Para nuestros clientes del interior, rigen estos mismos precios; formule su pedido sin pérdida de tiempo.

Original JUEGO de TOCADOR de última creación, "Mau Riel París", en cristal cincelado y varios delicados colores; el juego de 7 piezas

$ 38.—
menos 30 o/o „ 11.40
$ 26.60

Rodolfo Eisler (SOC.)

SUIPACHA 150 RIVADAVIA 1399 — IMPORTADORES — FLORIDA 325 RIVADAVIA 2428

LAS LANCHAS COSTOSAS TRABAN EL DESARROLLO DEL YACHTING A MOTOR

Condiciones que debería reunir un tipo de gran sport, apto también para regatas

VELOCIDAD Y CONFORT

No ha escapado, seguramente, a la atención de los aficionados la actividad reducida que se nota en el campo del yachting a motor. Los esfuerzos que por su desarrollo realiza con todo empeño y constantemente el Yacht Club Argentino no han dado hasta ahora los resultados perseguidos, porque en esa falta de actividad intervienen factores técnicos que ofrecen dificultades a la divulgación de ese sport tan interesante.

Uno de los miembros más caracterizados de la Comisión de Regatas a Motor, del Yacht Club Argentino, el ingeniero D. Diego Piñeiro Pearson, cuyo entusiasmo por ese género de sport es ampliamente conocido, viajó recientemente por Europa llevando la representación de la entidad citada ante la Unión Internacional de Yachting Automóvil, y tuvo ocasión de visitar los astilleros más famosos de los países especializados en la construcción de yates a motor: Francia, Inglaterra, Italia y Bélgica.

Sabíamos que la jira había resultado provechosa, y en el deseo de ofrecer a nuestros lectores algunas de las observaciones realizadas por el ingeniero Piñeiro lo visitamos, obteniendo de su gentileza declaraciones interesantes por lo que respecta a la solución del problema enunciado más arriba.

Visitó primeramente — comenzó diciendo — al presidente y al secretario del Comité Permanente de la Unión Internacional de Yachting Automóvil, en Bruselas y en Gand, respectivamente, con los que conversé sobre las condiciones en que se desarrollaba nuestro yachting automóvil, comparándolo con el de Europa.

Las clases internacionales más favorecidas allí son las de 1 ½ y 12 litros de cilindrada total de motor, sin restricción en lo que respecta a cascos, tipos de motores o accesorios. Ambas clases se caracterizan por un tipo de embarcación muy veloz, pero excesivamente caro debido a la ausencia de restricciones. Además, con la exageración de todos los factores favorables a la velocidad, y la reducción a un mínimo de los desfavorables, se ha llegado a un modelo de embarcación de dos asientos, de unos veinte pies de eslora, y sin condiciones marineras de ninguna especie, completamente inservible para otra cosa que no sea la regata. Una lancha de 1 ½ litros de cilindrada, para tener probabilidades de ganar en una prueba internacional, debe poder pasar las 22 millas marinas por hora. El costo de una embarcación semejante es de unas 2000 a 2500 libras esterlinas, completamente inabordable para un amateur que no sea millonario.

Teniéndose en cuenta, por otra parte, la inutilidad de semejantes tipos de embarcación, se da uno cuenta del relativo escaso número de lanchas construídas para las clases internacionales, en comparación con el de lanchas rápidas que no son de clase. Los delegados europeos han estado completamente de acuerdo conmigo sobre la necesidad de un tipo internacional sin restricciones, considerando que la clase abierta es la única que hace adelantar el sport, permitiendo la introducción de reformas y mejoras en el motor y en el casco, que estarían rechazadas o castigadas por las restricciones.

Fué, sobre todo, con el ingeniero Baglietto, perito italiano al último Congreso de la Unión Internacional de Yachting Automóvil, que estudió las condiciones a exigirse para las lanchas de una clase a restricciones, y llegamos a estas conclusiones:

1o. Una embarcación de fácil manejo, y cuyos arreglos y accesorios la asimilaran en lo posible al automóvil de sport, y no al automóvil de carrera.

2o. Seguridad y regularidad de funcionamiento, de modo que al dueño le baste sentarse y apretar el botón de arranque, para poder disfrutar de unas horas de paseo.

3o. Una capacidad de cuatro o cinco asientos, que la lancha no esté reservada al mecánico y al conductor y que no llene a éstos de aceite y de grasa, como sucede a menudo.

4o. Por último, y no menos importantes, un precio razonable, y un valor de reventa que no sea irrisorio.

Estas condiciones no son tan difíciles de cumplir como parece. El ingeniero Baglietto me dijo, sin compromiso, naturalmente, que una lancha como para una clase internacional a restricción de seis litros costaría unas 50 ó 55.000 liras italianas. Sería una embarcación del siguiente tipo: 7.50 a 8 metros de eslora, construcción en "V", cinco asientos cómodos, doble fondo de caoba, y en la que un motor de 70 a 80 HP, a 1800 revoluciones por minuto, diese entre 50 y 55 kilómetros por hora.

Las lanchas de una misma serie se parecerían mucho; las regatas serían más interesantes por las partidas en conjunto, lo que daría motivo a una atrayente maniobra; los competidores estarían a poca distancia unos de los otros, y se mantendría el interés de la prueba hasta el final, ya que no habría handicap ni compensaciones de tiempo.

En el yachting a vela se usa una fórmula para medir las embarcaciones de clase internacional. Esto, por ahora, no es posible para las lanchas a motor, pero las restricciones perseguirían el mismo fin que la fórmula: el de producir una verdadera embarcación de placer y no una máquina de regata, inservible para otra cosa. Todos los "yachtsmen" de vela saben que se puede construir, dentro de la misma eslora y superficie de velamen, un barco más rápido que un seis u ocho metros de la actual fórmula internacional; pero también saben que es justamente por esas máquinas de regata que se han estado experimentando y aplicando distintas fórmulas y restricciones desde hace más de 70 años. Lo que proponemos hacer en la Unión Internacional de Yachting Automóvil los delegados belga, francés, italiano y argentino es precisamente eso: evitar la mera máquina de regata como contraria al verdadero sport. Al mismo tiempo no hay que olvidar que la velocidad sobre un cierto recorrido es el único fin de las regatas de lanchas de serie, y que por consiguiente, las restricciones no deben pesar sobre dispositivo o formas que la práctica ya ha demostrado de utilidad real y de un funcionamiento seguro. Hay que recordar, también que siempre existirán las clases sin restricciones, para poder ensayar novedades y comprobar teorías.

En cuanto a los astilleros que visité en Europa — prosiguió el ingeniero Piñeiro, — Saunders y Thornycroft son los especialistas en lanchas, en Inglaterra, y la lancha N. E. W. G., propiedad de miss Carstairs, y construída por Saunders, tiene el campeonato mundial de la clase de 1 ½ litros de cilindrada. Tuve ocasión de ver en esos astilleros un motor Sunbeam, de 1 ½ litros. Desarrolla más de 80 HP, y es una verdadera maravilla mecánica, pero hace más el efecto de un aparato de física que de un motor marino.

En Francia, Despujols, en su astillero de Neuilly, es el que más construyo lanchas de velocidad, pero debo decir que los franceses se han ocupado más de las lanchas grandes y veloces, para el mar, que de las de regata. En Italia, el sport se practica también sobre los lagos, además del Mediterráneo y del Adriático. El astillero de Baglietto, en Varazze, sobre la Riviera, me impresionó muy bien, y no hay duda que están en condiciones de producir un excelente trabajo.

Referente a motores, en Europa se están convenciendo los fabricantes que no son necesarios muchos kilogramos de hierro para establecer un motor marino de completa seguridad de funcionamiento, y hoy día están produciendo motores de un diseño tan adelantado como cualquiera, y con un material de primer orden, incorporando a sus accesorios las últimas novedades de la aviación y del automovilismo.

La Unión Internacional de Yachting Automóvil se está preocupando mucho de facilitar las regatas de lanchas de precio muy acomodado, al punto de que se estudia actualmente la creación de una clase de lanchas con motor amovible.

Entre nosotros, creo que una lancha de clase internacional de seis u ocho litros, con las dimensiones y primo que cité más arriba, tendría aceptación.

No hay duda alguna que la mayoría de los que practican el sport desean ante todo una lancha en la que puedan pasear. Si esta lancha tiene una velocidad que hace interesante una regata, y si el propietario sabe que si corre lo hace con lanchas de aproximadamente la misma velocidad, creo que no sería difícil convencerlo para que corra, en la seguridad de que habiendo participado una vez en una prueba de lanchas de clase no será necesario incitarlo para que continúe haciéndolo.

HUBO TRES PREMIOS EN LA SOCIEDAD RURAL

La reunión tuvo singular lucimiento

Tuvieron singular lucimiento las pruebas correspondientes al sexto concurso hípico de la temporada, organizado por la subcomisión respectiva de la Sociedad Rural Argentina, en la pista que la misma posee en Palermo.

Un nutrido grupo de familias dió tono a la reunión, ocupando gran parte de las tribunas y singularizándose por el entusiasmo con que subrayó el esfuerzo de las amazonas y jinetes.

Se disputaron tres pruebas, llamando la atención extraordinariamente el concurso de salto con progresión de altura, reservado para aficionados que en justas de esta índole, realizadas por la institución, han sabido acreditar condiciones para esta clase de pruebas.

El carácter de esta última, limitó, como decimos, las inscripciones de las que hubo que lamentar todavía dos deserciones.

A pesar de esta ausencia circunstancial, el concurso de altura suscitó el más auspicioso entusiasmo entre los numerosos aficionados que presenciaban la justa, compensando con creces los sensibles vacíos que ofrecieron las demás pruebas.

Premio Santos Vega

Para todo caballo, con exclusión de ganadores; recorrido sobre ocho obstáculos variados de un metro a 1.10 de alto y espesor mínimo de 1.20 metros.

Tomaron parte: Carlos H. Barbosa, con Calchaquí; subteniente H. M. Torres Queirel, con Humaitá; subteniente Justo J. Iturraide, con Pillete; subteniente Pedro A. Fox, con Suma; subteniente Luis Mohando, con Whisky; Leandro Flores, con Argus; Raúl Iribarren, con Cacique; subteniente H. M. Torres Queirel, con Kromprinz; Srta. Máxima Merlini, con Desertor; teniente César Villafañe, con Paysandú; Osmán Righetti, con Cóndor, y Juán Angel López, con Mudo.

Hicieron el recorrido con esmerada limpieza y dominio de sus caballaduras los jinetes Villafañe, Fox, Torres Queirel, Iturraide y Righetti.

Como el tiempo invertido por cada jinete era substancial a los efectos de la posición final, el Jurado resolvió, tras detenida deliberación, adjudicar los premios en el siguiente orden:

Primero, teniente César Villafañe, con ninguna falta y 56 segundos de tiempo invertido; segundo, subteniente Pedro A. Fox, con ninguna falta y 1 minuto 1 segundo y 1/5; tercero, subteniente H. M. Torres Queirel, con ninguna falta y 1 minuto 1 segundo y medio.

El menor tiempo lo acusó el jinete Osmán Righetti, quien invirtió 56 segundos en su recorrido, pero perdió por habérsele computado media falta por pérdida del galope.

El subteniente Iturralde tampoco cometió faltas, pero excedió el tiempo marcado por los anteriores.

Hubo que lamentar que el avezado jinete Juan Angel López, que inició su recorrido con tren magnífico, se viera en la necesidad de abandonar la prueba por haber rodado el caballo que montaba al salvar la quinta valla. El público estimuló, no obstante, al jinete, saludándolo con demostraciones de simpatía.

Los demás se clasificaron así: Máxima Merlini, con 2 faltas y 1 minuto, 2 segundos y medio de tiempo invertido; subteniente Luis Mohando, con 2 faltas y 1 minuto 6 segundos; Raúl Iribarren, con 3 faltas y 1 minuto 4 segundos; Carlos H. Barbosa, con 4 faltas y 1 minuto 11 segundos; Leandro Flores, con 5 faltas y 1 minuto 7 segundos; subteniente H. M. Torres Queirel, con Kromprinz, con 6 faltas y 1 minuto 2 segundos.

Premio Cosaco III

Reservado para amazonas; concurso sobre 10 obstáculos variados de 90 centímetros a 1.10 metros de alto y espesor máximo de 1.20 metros.

Se inscribieron en esta prueba: Celia G. de Astudillo, con Tortuga y Barabero; Máxima Merlini, con Pino y Rayo; María Antonia Carrera, con Sargento Cabral y Simbra; María A. de Galane, con Pebeta.

La señorita de Merlini tuvo un recargo de 10 centímetros en un obstáculo, por haber ganado pruebas anteriores.

No tomó parte la Srta. Carreras, con el caballo Sargento Cabral, haciéndolo solamente con Simbra, acreditándose el triunfo en forma auspiciosa, por lo que fué objeto de efusivas demostraciones.

La Srta. Merlini estuvo ayer poco afortunada, pues cometió gran número de faltas con Rayo y debió abandonar la prueba con Pino, vista la mala disposición de éste para saltar los obstáculos.

Otro tanto ocurrióle a la señora de Galane, quien quedó fuera de concurso a poco de iniciado su recorrido, por no responder satisfactoriamente en las ocasiones reglamentarias el caballo que montaba.

La posición final fué la siguiente:

Primero, Srta. María Antonia Carreras, con 2 faltas y 1 minuto y 15 segundos de tiempo invertido; segunda, Da. Celia G. de Astudillo, con 2 faltas y 1 minuto y 19 segundos; tercera, la misma, con 6 faltas y 1 minuto y 18 segundos y medio.

La Srta. Carreras y señora de Astudillo, al desfilar frente al palco del Jurado fueron ovacionadas.

Premio Misterio

Libre para todo caballo; salto con progresión de altura.

Tomaron parte: teniente César Villafañe, con Duce y Ariel; Amabrio S. del Villar, con Pobre Diablo y Rubí; Osmán A. Righetti, con Cimarrón; subteniente Justo J. Iturraide, con Sury; Víctor Fernández Bazán, con Cariotano II; Carlos de Barbosa, con Maipo. No se presentó Arturo Clárfeld, inscripto con Jack.

Esta prueba, como dijimos precedentemente, constituyó la nota descollante de la reunión hípica de ayer.

Comenzó la disputa de este premio bajo la ansiosa expectativa del público, tocándole iniciar los saltos a teniente César Villafañe, con Duce, sobre vallas levantadas a una altura de 1 metro 50. Todos los jinetes salvaron con felicidad esa altura.

No lo hizo, sin embargo, el subteniente Iturraide, a pesar de encontrarse presente en el estadio.

De acuerdo con la reglamentación que regía para la prueba, cada jinete tenía derecho a repetir el salto en caso de haberle sido imposible hacerlo en una tentativa anterior, hasta tres veces en total.

Sólo se computaba el volteo de la valla, no así el rozamiento, el que no afectaba la posición del jinete en lo que respecta a su derecho a proseguir interviniendo en la prueba. En caso de empate, el toque del obstáculo hubiera sido tomado en cuenta por el Jurado.

No quedó, pues, ningún jinete que no superara la altura inicial.

La siguiente, esto es, la de 1.60 metros, motivó una lucha interesante, que terminó en forma favorable para todos, con excepción de Iturraide, que no saltó.

Hasta aquí los caballos habían respondido ampliamente, pero cuando se colocaron las vallas a 1.70 metros de altura, la prueba se hizo dificultosa para algunos.

El teniente Villafañe, que salió airoso con Duce sólo en la segunda tentativa perdió su chance con el caballo Ariel, el que no pudo franquear la valla en las tres ocasiones reglamentarias, quedando, en consecuencia, eliminado con este último.

Osmán Righetti tuvo alguna contrariedad, pero al fin logró su propósito, prosiguiendo la prueba.

Suscitó entre todos los competidores un aplauso entusiasta Del Villar, quien, piloteando a Pobre Diablo y a Rubí, por su eficiente desempeño se perfiló como un posible finalista de tan arriesgada prueba. Con ambos equinos, en efecto, no tuvo dificultad alguna, superando de primera intención los obstáculos.

La altura siguiente—180 centímetros —obligó a emplear a fondo a sus caballaduras, dando margen a una lucha que fué haciéndose más emocionante a medida que los competidores pugnaban por mantener y mejorar sus respectivas posiciones.

Saltaron Villafañe, del Villar, Righetti, Fernández Bazán y Barbosa, de primera o segunda intención, mereciendo todos ellos expresivas demostraciones de la concurrencia.

Al saltar los 190 centímetros, con Duce, el teniente Villafañe quedó eliminado, por haberse rehusado su caballo en una ocasión, y por voltear el obstáculo, sin franquearlo, en las otras dos.

Del Villar, tras dos tentativas infructuosas, logró vencer esa altura con Pobre Diablo y con Rubí; Fernández Bazán obtuvo igual éxito en la segunda tentativa, así como Osmán Righetti, y Carlos Barbosa debió emplear a Maipo en las tres ocasiones de rigor para conseguir igual finalidad.

Elevada a 1 metro 95 la valla, la prueba asumió el mayor interés, quedando para disputarla Fernández Bazán, Righetti, del Villar y Barbosa. Quedó eliminado Righetti por haberse rehusado una vez y volteado la valla dos veces, su caballo Cimarrón. En igual suerte del Villar, con Pobre Diablo, quien quedó eliminado. Repetida la prueba por del Villar, esta vez con Rubí, consiguió finalmente su objeto, en medio de aplausos.

Se reservaron para la prueba siguiente Barbosa y Fernández Bazán, la que fué disputada sobre una altura de dos metros.

El jinete Barbosa, que en otra ocasión superó los dos metros con Maipo, no pudo hacerlo ayer, quedando, en consecuencia, eliminado.

Correspondió dar la nota descollante al jinete Fernández Bazán, quien repitió por tercera vez en ese sitio su magnífico salto máximo de altura.

La pericia del conductor corrió parejas con la de Cariotano II, salvando la valla con esmerada limpieza en la primera tentativa.

Para poder quitar a éste los honores de la jornada se reservó del Villar, quien, montando a Rubí, intentó saltar 2 metros 5, sin conseguirlo. En consecuencia, quedó clasificado Fernández Bazán como ganador de la prueba.

La pericia del triunfador fué justamente celebrada por el público, que le tributó una calurosa demostración de simpatía.

En el segundo puesto se clasificó del Villar, con 1 metro 95 centímetros: Osmán Righetti y Carlos H. Barbosa se colocaron inmediatamente, con 1 metro 90 centímetros de altura.

Jack Dempsey mejora día a día

Según las últimas noticias que llegan de la costa del Pacífico—dice una difundida revista neoyorquina, — el ex campeón mundial de boxeo, Jack Dempsey mejora día a día su estado, y espera hacer su aparición, en una tentativa para recuperar el título, en un estado que sorprenderá a todos los aficionados y que nada tendrá que envidiar a la forma que lucía en sus mejores tiempos. El ex gran pugilista se ejercita hachando grandes troncos de árboles al aire libre en Wheeler's Hot Springs, un hermoso sitio veraniego, situado en las cercanías de Los Angeles, California. Dempsey ha declarado que comienza a sentirse como en sus grandes días y que tiene absoluta confianza en sí mismo. Los primeros efectos de su entrenamiento han traído aparejada una notable rebaja en su peso, cosa que, desde luego, le hacía bastante falta, ya que a simple vista denotaba una cierta abundancia de gordura superflua. Este hecho ha aumentado el optimismo del ex poseedor del título, quien consideraba difícil rebajar de peso, en vista del poco resultado que le daban los ejercicios en el gimnasio, y ha declarado que el cambio de sistema de training le ha sentado a las mil maravillas. Dempsey confía en vencer a los adversarios que le salgan al paso hasta llegar a Tunney y que podrá recuperar la corona de manos de éste.

"Tex Rickard quiere probar mis fuerzas por lo menos contra un aspirante antes de llegar a Tunney—manifestó Jack,—y desde ahora me encuentro dispuesto a darle el gusto y deseando que llegue el momento de poder demostrar a los aficionados que soy capaz de recuperar el campeonato mundial de todos los pesos".

Club Atlético y Social Argentina

En la última asamblea realizada por los socios de este club se eligió la siguiente Comisión Directiva para el período 1927-1928:

Presidente, Felipe Blanco; vicepresidente, Juan García Rey; tesorero, Francisco Pablo Blanco, protesorero, Justo Labarthe; secretario, Francisco Vistelli; prosecretario, José F. Gómez Rey; vocales, Arturo Alonso, Emilio Escudé y Ricardo Maglio; secretario de sports, Carlos Gómez; ayudante, Juan Labarthe, e intendente, Enrique Gómez.

BANCO FRANCES DEL RIO DE LA PLATA
RECONQUISTA 199 — BUENOS AIRES
Capital realizado y reservas o$s 15.913.832.24
"CAJAS DE SEGURIDAD"
EN ALQUILER

HASTA FIN DE MES
HAY QUE COMPRAR EN
"La San Martín"
POR QUE OFRECE MERCADERIAS QUE NO EXCEDEN DE SU COSTO.

UN LOTE de vestidos en colores de moda de $ 48.— a . . . . . $ 24.80

UN LOTE de Tapados en colores y gustos modernos de $ 65.— a . . . . . $ 39

GRAN lote de Broches de seda para tapados doble ancho, valen $ 6.50 y 4.90 a $ 3.80 y 2.90

ARMOR y Royal de seda para tapados en negro y colores, ancho 120 y 100 ctms. desde . . . . . $ 3.90

KASHA de pura lana, colores muy lindos, ancho 130 ctms. valen $ 7.80, a. $ 4.50

VELOUR de Lana para tapados, colores modernos, doble ancho, vale $ 5.90 a . $ 3.90

TAPADO en fino paño de lana, colores de moda, cuello y puños de piel. Forrado en seda. Este y otros modelos a 78.-

Camisetas, Combinaciones y Culotes de lana y algodón para Señoras y Niñas, ofrecemos a MENOS DEL PRECIO de COSTO.

TAPADO de piel Lapín, color marta, muy souple. Forrado en seda, de $ 210.— a . . . $ 168

Sombreros de castor estilos y colores de moda, desde . . . $ 3.90

Carteras de cuero en negro y colores, valen $ 45.— a . . $ 4.80

ESPLENDIDO robe de chambre en punto tejido de $ 14.50 a . . . . . $ 10.80

MEDIAS de algodón muy prácticas en blanco y negro y colores. Valen pesos 1.25 a . . . . . $ 0.55

GUANTES imitación gamuza, muy buena calidad. Valen pesos 2.50 a . . . . . $ 0.75

CREDITOS
LOS ACORDAMOS A PAGAR EN 10 MENSUALIDADES

LA SAN MARTIN
676-VICTORIA-676

APROVECHEN
POR BALANCE

Camas inmejorables de Bronce y Acero, acompañadas de los afamados Elásticos y Colchones "MERLI"

se venden HOY a MENOS de su COSTO.

HAY para elegir más de 150 modelos de buen gusto y última moda.

EXPOSICION y VENTA:
MAIPU 345
(FRENTE AL CASINO)
BUENOS AIRES

Solicite catálogo con los últimos precios.

PABLO MERLI
FABRICANTE

CAMA de bronce superior, electro-dorado mate, con elástico patentado "MERLI", de 2 plazas a $ 80.—; de 1 plaza a . . . $ 45.-

CAMA de caño cuadrado de acero finamente esmaltado, con elástico patentado "MERLI", de 2 plazas a $ 55.—; de 1 plaza a . . . $ 25.-

HOGARES: ¡ALERTA!
HOY se inicia en Harrods una extraordinaria SEMANA de Menaje
Porcelanas y Cristales
ESTAS OFERTAS, dan una idea de la conveniencia de realizar una visita inmediata al SEGUNDO PISO de HARRODS
PRECIOS REBAJADOS de VERDAD
HASTA EL SÁBADO 25

Juego de copas
En medio cristal, modelo exclusivo Harrods. Compuesto de:
12 copas para agua
12 " " vino
12 " " Oporto
12 " " licor
1 botellón para vino
1 jarra para agua
El juego: $ 19.80
(Hay repuesto permanente)

Juego para mesa
En semiporcelana inglesa, modelo «Colonial», decorado color blen. Compuesto de 83 piezas, $ 78.—; Otros modelos: $ 80.—, 75.—, 58.—, 53.— y $ 49.00
(Hay repuesto permanente)

Juego práctico
Para compota, ensalada de frutas o helados, en cristal moldeado de Bohemia. Para 12 personas, compuesto de 14 piezas $ 9.00
Para 6 personas, compuesto de 8 piezas $ 4.90

Juego de café
En finísima semiporcelana inglesa "Soho Pottery Ltd.", decorado de gran fantasía, fondo negro con figuras en varios colores, sobre fondo canario, bleu o grénate. El juego compuesto de 14 piezas. . 38.50

Servicio para mesa
En fina semiporcelana inglesa "A. Meakin", decorada con tres filetes de oro mate y dos negros, de gran efecto. Hay repuesto permanente. El juego compuesto de 83 piezas. $ 90.00

Tazas
En fina semiporcelana blanca inglesa, modelo "Lotus"; para café, te y desayuno. La docena: $ 5.40, 4.40 y . . . . . $ 3.60

Bandeja
En medio cristal inglés, de impresión tallada. Tamaño 33 cm.; muy práctica para servir masas. $ 2.50

Juego de 4 tarros
Con inscripción; todos tamaños de un kilo; muy útil y práctico. El juego $ 1.75

Juego de 3 jarras
En semiporcelana inglesa lisa Capacidad 3/4, 1 1/2 y 1 3/4 litro. Al precio extraordinario de. . . . . $ 2.70

Bandeja
En fina madera lustrada, muy práctica. De 44 x 64 centímetros, $ 4.30; 40 por 58, 3.80; 36 x 52, 3.20; 31x46, 2.60; 28x42 cm., $ 2.20

Juego de 3 cacerolas
Enlozado color gris, extrafuerte, de Rhenania. Tamaños prácticos. De 14, 18 y 22 cm. de diámetro. El juego . . . . . $ 3.90

Ensaladera
En medio cristal inglés, impresión tallada; tamaño grande, de gran efecto. $ 3.30

Juego de 3 sartenes
En acero francés. Tamaños 22, 26 y 28 cm. El juego: $ 2.20

Máquina
Para rallar queso, pan, etc. $ 1.95

Plancha eléctrica
5 libras de peso, fabricación alemana, de muy buena calidad; para corriente de 220 W. Completa, con cordón y ficha. $ 8.90

Máquina para picar carne
Extra, esmaltada, en dos tamaños. Nos. 8 y 5; $ 5.50 y $ 4.80

Cocinita
Muy reforzada, portátil, con dos hornallas. $ 3

Escalera
Americana, muy fuerte, de 13 escalones, $ 7.30; de 11, $ 6.20; de 9, $ 4.90; de 7, $ 3.90; de 5, $ 2.80

Soga
Para tender ropa, artículo inglés, muy fuerte, con argolla estañada. De 20 metros, $ 0.85; de 15 m., 0.65; de 10 metros: $ 0.45

HARRODS Buenos Aires Ltd. — Florida, 877

LA COMISION DE LA BOLSA NO SERA ENCABEZADA POR EL GOBERNADOR CARCANO

Renunció en vista de una resolución posterior de los organizadores de la misma

OTRAS DOS RENUNCIAS

(De nuestra agencia en Córdoba)

CORDOBA, 19.—Accediendo al requerimiento de los representantes de las industrias, el comercio y demás fuerzas vivas, reunidos últimamente en la Bolsa de Comercio local, el Sr. Cárcano había prometido encabezar la delegación que se dispone a realizar gestiones ante los Poderes Públicos nacionales para que se construya dentro de la brevedad posible la línea férrea de Córdoba a Santiago del Estero.

Posteriormente la comisión especial de aquéllos resolvió entrevistarse en Alta Gracia con D. Elpidio González, como comunicamos oportunamente, para interesarlo en su carácter de vicepresidente en el asunto, y pedirle al mismo tiempo acompañara en Buenos Aires a la delegación en su misión. El Sr. González rehusó en el primer momento, haciendo cuestión de la presencia del Sr. Cárcano en la delegación referida, entendiendo era un obstáculo para que participara él en las actividades de la misma. Los representantes creyeron resolver la dificultad, obteniendo por fin la aceptación del vicepresidente, dividiendo la delegación en dos bandos, uno para dirigirse al Congreso, encabezado por éste, y otro al Poder Ejecutivo, conducido por el gobernador, Sr. Cárcano. Ahora es éste quien se ha dirigido al presidente de la Bolsa, haciéndole saber que renuncia de manera indeclinable a participar en la gestión propuesta. Pero, a su vez, los senadores provinciales personalistas Sres. Américo Aguilera y Carlos J. Baigorria, han comunicado su resolución de no participar en la delegación, explicando su actitud por el hecho de que se haya decidido invitar al primer mandatario provincial para que la acompañe, declarando que se consideran con aquél adversarios irreconciliables, según propias palabras de la carta enviada a la Bolsa y publicada hoy.

Parecíonos oportuno entrevistar al Sr. Cárcano con este motivo, ya que el laconismo de su comunicación desistiendo de encabezar la delegación no permitía apreciar la verdadera causa de su actitud. Dijonos el gobernador al respecto que había aceptado con verdadera complacencia en el primer momento figurar a la cabeza de una delegación representativa de la Provincia para gestionar una obra de beneficio, y que entendía por otra parte que la presencia del primer mandatario restribuiría en todo caso a darle mayor importancia al asunto. Más tarde los componentes de la reunión iniciadora habían considerado conveniente pedir al Sr. González igual cosa, llegando a dividir en dos secciones la delegación que iría a Buenos Aires para que pudiera sentirse cómodo, según parece, el Vicepresidente de la República.

"Yo no hubiera tenido ningún inconveniente—agregónos el Sr. Cárcano—en ir hasta el Senado Nacional con la delegación a entrevistar a aquél, que, seguramente, habría considerado honrosa la visita del gobernador de Córdoba con tal propósito, pero, en cambio, no puedo aceptar ser el mismo cargo que invisto la figuración que se me depara, de acuerdo con la resolución posterior de los organizadores del viaje, es decir, encabezar una segunda comisión, enviada con el mismo objeto que la otra".

Como aludiéramos a la resolución de los senadores radicales personalistas ya referida, que no concita el gobernador hasta este momento, manifestónos su pesar de que se haya dado interpretación tan equivocada a un asunto de la índole del que se trata, desviando hacia cuestiones de pequeña política el significado de su participación en el asunto.

La delegación partió para la Capital Federal

CORDOBA, 19. — Han partido para Buenos Aires los representantes del comercio, la Banca y la industria de la Provincia, que forman la delegación que gestionará ante el Gobierno Nacional y el Congreso la pronta sanción del proyecto de línea férrea de ésta a Santiago del Estero.

La delegación se reunirá mañana, a las 14, en el local del Banco oficial, sucursal Buenos Aires, para trasladarse al Congreso, donde será esperada por el Vicepresidente de la República, el presidente de la Cámara de Diputados y miembros de ambas Cámaras.

En esta oportunidad hará uso de la palabra el presidente de la Bolsa de Comercio para significar el anhelo de la población y la necesidad de la construcción de dicho ramal férreo.

También se entrevistarán los delegados con el ministro nacional de Obras Públicas para agradecerle el llamamiento a licitación, de acuerdo con las promesas hechas oportunamente para la construcción del ramal ferroviario de Córdoba a La Puerta.

Pediráse un camino de Córdoba a San Luis

CORDOBA, 19. — Los vecinos y propietarios del departamento de Río Cuarto y zona intermedia han resuelto elevar una solicitud al ministro nacional de Obras Públicas pidiendo la construcción de un camino por la costa de la Sierra Grande, que uniendo los dos puntos mencionados sirva de complemento al camino de Las Cumbres que une a Córdoba y el Oeste serrano. Dichos vecinos argumentan que se trata de una obra de gran importancia interprovincial que beneficiará a las zonas más pobladas de Córdoba y San Luis, hasta ahora completamente abandonadas por los Poderes Públicos.

Expresa luego la nota, que la obra solicitada tiene un recorrido de 180 kilómetros y atraviesa una serie de poblaciones escalonadas a lo largo de la montaña y que dormitan ajenas al progreso por falta de vías de comunicación, como son las de Yacanto, Luyaba, La Paz, Las Chacras, El Quebracho, Cruz de Caña, en la Provincia de Córdoba, y Piedra Blanca, Merlo, Carpintería, Cerro de Oro, Los Molles, Cortaderas Larca, Estanzuela, Papagayos, Villa del Carmen y Punilla en la de San Luis, volviendo a entrar luego en Córdoba y pasando por Achiras para llegar a Río IV.

Este documento será entregado al ministro Sr. Ortiz, por el diputado nacional D. Mariano P. Ceballos, que ha sido designado por los interesados para realizar las gestiones pertinentes.

PEQUEÑAS DELICIAS DE LA VIDA CONYUGAL

Dibujos de GEO McMANUS

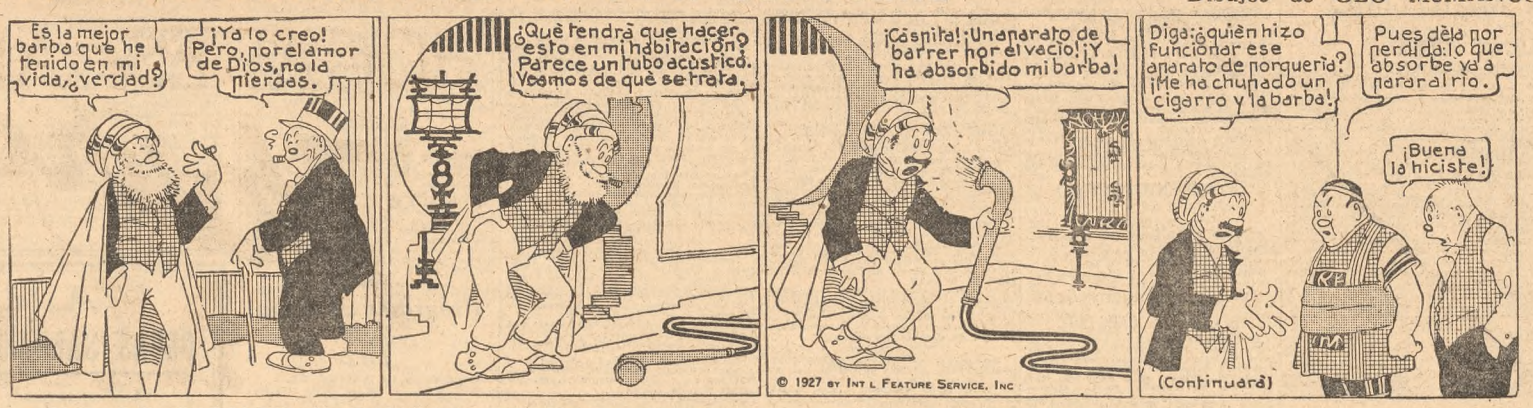

AHORRE TIEMPO Y DINERO DICTANDONOS SU AVISO POR TELEFONO AL 33 AVENIDA 7000

PERCEPCION DE RENTAS

El P. E. designó una comisión que estudiará las leyes impositivas y métodos de aplicación

(De nuestra agencia en Córdoba)

CORDOBA, 19.—El Poder Ejecutivo dictó un decreto designando una comisión encargada de la revisión del sistema impositivo de la Provincia con el fin de coordinar los nuevos principios y normas. Forman esa comisión el ministro de Hacienda como presidente; el contador general de la Provincia, don Arturo Julia; el director de Rentas, D. Belisario A. Caraffa; el delegado de la Bolsa de Comercio, D. Horacio Martínez; el delegado de la Sociedad Rural de Córdoba, D. Modesto Moreno; el presidente del Centro de Almaceneros Minoristas, D. Antonio Gómez, y los Sres. Manuel Ordóñez (h.) y Francisco Bobadilla.

Esta comisión deberá estudiar las mejoras y correcciones necesarias en el actual sistema de leyes impositivas, como también los métodos de percepción de la renta, debiendo presentar el informe respectivo antes del 1o. de agosto próximo.

Está por esclarecerse una tentativa de estafa

CORDOBA, 19. — Parece haber quedado esclarecido el asunto de la tentativa de estafa cometida hace varios meses contra algunos colonos de Leones, departamento de Marcos Juárez, y que dió lugar a tan diversos comentarios por las cuantiosas sumas de dinero en juego que algunos individuos hicieron aubscribir a acaudalados colonos con el cuento de un camino, que aparecieron luego como firmando en lugar de una solicitud para la apertura de caminos, documentos por grandes cantidades de dinero. Hízose cargo de la pesquisa el oficial inspector don Julio E. Gigena, a quien secundó el empleado de Investigaciones D. José R. Pérez, y después de prolijas investigaciones como el Sr. Gigena creyó tener en su poder prueba suficientes, procedió a la detención de José Cotandella y Juan F. Caibiglioso, radicados en Leones, quienes resultarían autores intelectuales de las estafas. Los detenidos han sido traídos a ésta y puestos a disposición del juez del Crimen, Dr. Rodolfo Deferrari Rueda.

Fué descubierta una defraudación al Fisco

CORDOBA, 19. — Los inspectores de Impuestos Internos de la Nación y la policía de investigaciones han descubierto una defraudación, habiendo sido detenidos Hilario Pérez Arroy y Anselmo Guibroni, que habían venido desde Buenos Aires trayendo una buena cantidad de cigarrillos y paquetes de tabacos sin estampillado fiscal, habiendo dejado parte en diversos puntos del camino, por haber realizado el viaje en automóvil.

La policía incautóse de las mercaderías y secuestró el automóvil. Dióse a conocer telegráficamente el hecho al administrador de Impuestos Internos de la Nación, pidiéndole el allanamiento de varias casas existentes en la Capital Federal, donde créese están establecidas las fábricas que proveen para el contrabando.

Se ha dado intervención también a la Dirección de Rentas de la Provincia.

La Unión Obrera enviará un delegado a Wáshington

CORDOBA, 19. — La Unión Obrera Provincial de Córdoba ha remitido una circular a los sindicatos adheridos y a los autónomos de la Provincia haciéndoles conocer la resolución adoptada por el Consejo Federal respecto al Quinto Congreso de la Federación Obrera Panamericana, que se realizará en Wáshington el 18 de julio próximo, que propone la participación en la Conferencia de un delegado argentino, que deberá plantear diversas cuestiones en el seno del mismo. La Unión Obrera Provincial solicita de los sindicatos un pronto pronunciamiento, en atención al poco tiempo que nos separa de la fecha de la Conferencia.

Es comentado el desastre ocurrido en Cruz del Eje

En la construcción del puente se emplearon terminales de insuficiente resistencia

CRUZ DEL EJE, 19. — La noticia ingrata de la caída del puente colgante, ya a punto de terminarse, se difundió rápidamente por todos los ámbitos del pueblo, atrayendo a un gran gentío que, unánimemente, expresaba una amarga decepción ante semejante desastre, producido precisamente cuando comenzaba a arraigarse el convencimiento de que por fin, después de ocho años de reiteradas promesas de gobernantes sucesivos y representantes en la Legislatura, se convertía en realidad la anhelada e importante obra.

Igualmente unánime es la censura pública por el empleo de material de hierro fundido en piezas que debían soportar tan enorme presión o resistencia, manteniendo la tensión de los cables en sentidos opuestos, sabiéndose ahora que el ingeniero contratista, al enterarse de la rotura de una de esas piezas, denominadas terminales de cable, buscó la fabricación de bridas de acero para reforzar todos los ciento y tantos terminales, por no ofrecer la resistencia suficiente, pero la obra del puente prosiguió, cargándose cada vez con más peso, sin haber antes realizado el refuerzo de esas piezas.

Llama la atención el hecho de que la inspección técnica por parte del Gobierno haila permitido que la construcción del puente prosiguiese después de la rotura de la primera terminal, ocurrida hace quince días, sin antes reforzar el material.

Uno de los obreros heridos, Juan Rascovich, transportado ayer en automóvil a Córdoba, falleció en el trayecto. Otra de las víctimas, Emilio Zetler, en grave estado fué trasladado esta mañana al mismo punto, quedando en ésta en asistencia dos más, con contusiones leves.

—De Cosquín el ingeniero D. Luis Sobrino Aranda.

—De Los Cocos Da. Justa R. de Gómez y la Srta. María Teresa Ruiz.

—Trasladada de salud la Srta. Dora Gassmann.

No funciona aún en Cruz del Eje una escuela creada en octubre de 1926

CRUZ DEL EJE, 19.—En jira por la región cerrana ha permanecido algunas horas en ésta el visitador nacional de escuelas D. Gregorio Alvarez, a quien interrogué acerca de la apertura de la escuela No. 277 creada en octubre, de acuerdo con la ley Láinez, para el barrio Cruz del Eje Norte, donde existe un importante núcleo de población separada del resto del pueblo por las vías férreas y playas de maniobras del Central Norte Argentino. La mencionada escuela no está aún habilitada.

El referido funcionario me manifestó que ignoraba en absoluto a qué causa se debía el no haberse nombrado personal docente ni provisto de los muebles y útiles, extrañándole ello, teniendo presente que la Inspección Nacional de Córdoba ha elevado oportunamente los pedidos y propuestas correspondientes al Consejo Nacional.

La necesidad de esa escuela es imperiosa y urgente, en virtud de las recientes disposiciones tomadas por la Dirección General de Escuelas de la Provincia mandando suprimir dos primeros grados de las Escuelas Graduadas Superiores.

Según el censo general levantado por la Municipalidad en el año pasado, la población de Cruz del Eje, radio urbano, es de más de 11.000 habitantes, lo que quiere decir que el número de escolares no bajaría de 2200 niños.

Tomando por base la cantidad calculada como correspondiente a la población determinada por el censo y comparando esa cifra con el total de 1000 alumnos, actualmente inscriptos en todas las escuelas públicas, el saldo sería de 1200 niños, que no tienen cabida en las escuelas del Estado.

Asimismo es necesaria la creación de otra escuela nacional, también solicitada el año pasado, en el barrio La Toma, de este mismo pueblo, y para la cual se levantó un censo y se ha ofrecido un contrato de locación. El vecindario espera desde hace ya mucho tiempo ese establecimiento, debiendo tenerse en cuenta que actualmente los niños tienen que trasladarse a las escuelas del centro en los trenes obreros que hace correr gratuitamente el Central Norte Argentino para facilitar la vida de su personal, dándole las mayores comodidades posibles.

JUJUY

Hácese una investigación del F. C. Norte

JUJUY, 19. — Ha sido descubierto un importante desfalco en el galpón de cargas del Ferrocarril Norte en esta ciudad, donde está realizándose una activa investigación.

Casamiento

JUJUY, 19. — Efectuóse el casamiento de la Srta. Elena Lafuente con don Rodrigo Ponce de León.

BIZCOCHOS CONDE
Son los preferidos de los Niños por su exquisito sabor

LA NACIONALIZACION DE LOS IMPUESTOS INTERNOS

La opinión de la Asociación Nacional de Lechería

En su última sesión, el Comité Ejecutivo de la Asociación Nacional de Lechería tomó en consideración el pedido de la Confederación Argentina del Comercio, de la Industria y de la Producción, que solicitó su opinión respecto del informe de la comisión central encargada de estudiar el difícil problema de la superposición de impuestos y que subscriben los doctores Damián M. Torino, M. G. Sánchez Sorondo, A. E. Bunge, A. Méndez Casariego, R. A. Ramm y E. Ruiz Guiñazú.

"Esta comisión—dice en su informe—se ha limitado por ahora al análisis de los impuestos que gravan el consumo en razón del fuerte volumen de renta que representan y por ser los que mayores dificultades y trabas oponen al desarrollo de las industrias y del comercio".

Después de diversas consideraciones, la comisión llegó a la conclusión de que la forma más indicada para eliminar la superposición de los impuestos al consumo o a la producción es la de unificarlos por medio de la nacionalización, y para ello propone que se efectúe por medio de acuerdos decenales, entre la Nación y las provincias, y mediante la imposición de dos cuotas, una fija para todas las provincias y otra variable, de acuerdo con la población de cada una. Estima que así nueve provincias aumentarían sus entradas, mientras que las de Tucumán, Mendoza, San Juan, Salta y Jujuy las disminuirían de un total de 11.000.000 de pesos anuales, según el promedio del bienio 1923-24, diferencia que el Gobierno Nacional reembolsaría para que ninguna provincia recibiera menor cantidad de la que recaudara como término medio del trienio anterior.

El Comité Ejecutivo de la asociación pasó ese proyecto a estudio de su asesor letrado, Dr. José Tomás Sojo (hijo) quien acaba de expedirse en un informe, cuyos términos ha resuelto hacer suyos la Asociación de Lechería y elevarlo a la sociedad solicitante como opinión de la misma.

Después de señalar los estudios de todos los autores y legisladores nacionales que se han ocupado de la cuestión, enuncia que "si grande es el interés, también lo es el desconcierto con que se estudia el problema, y difícil es encontrar dos opiniones concordantes, siendo consecuencia de ello la vacilación y la dificultad con que se la estudia". Llega, sin embargo, a la conclusión de que, según sea el punto de vista con que sus autores se coloquen al efectuar el estudio constitucional de las facultades impositivas de la Nación y de las provincias, los diversos proyectos encaran en dos formas distintas la solución del problema. Unos entienden que la Nación está autorizada para prohibir a las provincias la implantación de impuestos internos locales, y así lo establecen en proyectos fundados, disponiendo a la vez que cederá a éstas un promedio determinado y variable de los mismos que en tal caso perciba; otros, consideran que dichos impuestos son provinciales o en todo caso comunes y, consecuentes consigo mismo, entienden que la única solución posible consiste en la celebración de acuerdos entre el Estado Federal y los provinciales, mediante los cuales estos últimos renunciarían por un plazo determinado a la citada facultad impositiva, contra la obligación del Estado a cederles una cuarta parte del total percibido". El informante, después de extensas consideraciones, acepta la primera solución, contrariamente a la comisión, que se define por la de los acuerdos, que la asociación también considera imposibles de realizar y es de opinión que la ley debe sancionarse, aunque más no fuera para sostener la voluntad de las provincias de cumplirla, pues en caso contrario, un simple cambio de Gobierno en una de aquéllas haría peligrar la unificación de los impuestos internos.

Después de hacer algunas observaciones en el estudio particular de las disposiciones propuestas por la comisión, señala una laguna importante en el proyecto sometido a su consideración, como lo es el olvido que se ha hecho de la Capital Federal, que no se beneficiaría del prorrateo, exclusión que considera injusta, pues aunque no tiene la autonomía de las provincias, sus habitantes serían realmente los únicos perjudicados con el aumento de los impuestos necesarios para hacer factible el proyecto e indemnizar a las provincias por los impuestos locales suprimidos.

El informante termina manifestando que el proyecto de la comisión central nombrada por la Confederación constituye "un estudio interesante y que prestará a la solución de un grave problema de interés nacional toda la atención y, sobre todo, la actualidad tan necesaria para que sea prolijamente tratado por nuestros estudiosos amantes del progreso del país".

Debe transformarse el maíz en carne

Programa oficial

El agrónomo regional de Mercedes, Buenos Aires, ingeniero Félix A. Silva Barrios, ha dirigido una circular a los agricultores de esa zona, incitándolos a no vender el maíz a bajo precio, pues conviene más transformarlo en carne.

Los Estados Unidos de Norte América—dice—con una producción anual de 76.000.000 de toneladas, exporta apenas el 3.5 por ciento de su cosecha; el resto lo industrializa y lo hace consumir por 60.000.000 de porcinos, por millones de aves, vacas lecheras y novillos. La República Argentina produce anualmente 6.000.000 de toneladas y exporta 4.000.000, o sea el 70 por ciento. Para el granjero, estanciero y chacarero argentinos, resultaría más provechoso hacer consumir nuestras cosechas maiceras, por cerdos, aves, novillos y vacas lecheras y no exportarlo para abastecer los granjeros europeos y norteamericanos, cuyos ganados y productos derivados compiten con los argentinos en los mercados mundiales.

Los cerdos y las aves—añade—valorizarían el maíz de nuestras chacras. Los porcinos por cada fanega que consumen aumentan 20 kilogramos de peso. Vendido el peso vivo a 45 centavos el kilogramo se obtendrían 9 pesos por fanega de maíz transformada en carne y grasa de cerdo.

Las aves de raza, ponedoras, alimentadas a razón de 100 gramos diarios por cabeza, consumen al año 36 kilogramos. Producen 10 docenas de huevos, que vendidas a 60 centavos cada una, rinden una utilidad de 6 pesos. El 50 por ciento de ese beneficio (3 pesos), corresponde al maíz. El valor de la fanega, transformada en huevos, sería de 8.35 pesos.

"Es un mal negocio vender el maíz en troje a 4 pesos la fanega; en cambio, es una inteligente especulación valorizarlo con la ayuda de cerdos y aves, que duplican ese precio".

Patronato de la Infancia

Su próxima asamblea

El miércoles próximo, a las 10.30, en el salón de actos de la calle Balcarce 1181, se realizará la asamblea general ordinaria a que han sido convocados los socios de esta benemérita institución.

Según la convocatoria distribuída, la asamblea deberá considerar la Memoria y el balance correspondientes al ejercicio vencido, proceder a la elección de los socios que han de reemplazar en la Comisión Directiva a los que terminan su mandato; designar los miembros honorarios de la misma y revisores de cuentas y conceder autorización para enajenar varios inmuebles pertenecientes al legado Josefa Tollo.

De acuerdo con las prescripciones de los estatutos, la asamblea se iniciará con el número de socios presentes, media hora después de la fijada en la citación.

Tercer Congreso Americano de Arquitectos

Nuevas adhesiones

La Dirección del Museo Nacional de Historia Natural Bernardino Rivadavia ha resuelto adherirse al Tercer Congreso Panamericano de Arquitectos, y al efecto ha designado su representante al arquitecto don Héctor Greslebin, quien ejerce la jefatura de la sección arqueológica del Museo.

De acuerdo con la resolución de la Dirección, la participación del Museo, será en el más amplio sentido, a cuyo efecto presentará un conjunto de láminas y modelos en yeso, ejecutados en el mismo Museo, relativos a reconstrucciones de arquitectura incaica.

MOVIMIENTO GREMIAL

Asociación Nacional de Empleados de Comercio

En el local de la calle Corrientes 1550 se realizó ayer, con los auspicios de esta agrupación, el acto de divulgación científica organizado por la Comisión Directiva de la misma.

Ante una numerosa concurrencia, que ocupaba totalmente el local, el miembro de la comisión D. Gil Navarro, abrió el acto, para referirse a los móviles que guían a la organización al patrocinar esta clase de reuniones, dedicadas a los asociados.

Luego ocupó la tribuna el Dr. Leopoldo Bard, quien hizo una extensa disertación sobre enfermedades de trascendencia social, sus estragos y los medios de combatirlas.

Señora! ha visto Vd. precios tan bajos?

Saco chaleco de pura lana peinada, colores de gran moda . . . . . $ m/n. 9.50

Saco chaleco de pura lana, marca "Jaeger", tejido Shetland muy suple como bajo blusa y para sport. Todos colores $ 7.80

Camisetas de pura lana, para señoras, punto suizo y mangas largas, de gran abrigo pesos 5.80

Camisetas de pura lana, para señoras, tejido Jersey, forma Opera, de mucho abrigo pesos 4.50

Tricotas inglesas para niños: cuello doblado y de colores matizados, de gran abrigo, 2 años . . . . . $ 2.80

Aumentan 20 centavos por número

AULD'S
Tienda Inglesa
52 - Maipu - 56

¡ADMIRESE...!

El precio mayor: $ 130.— A este precio ofrecemos los finísimos
TRAJES DE MEDIDA
que vendíamos a $ 150.— y 140.—, trajes ejecutados con los más ricos y novedosos casimires de lana y seda que produce Inglaterra. Llevan entretelas y forros de suprema calidad, corte y terminación insuperables.
PRECIO EXCEPCIONAL
$ 130.

OFRECEMOS
a un precio extraordinario los
TRAJES DE MEDIDA
que vendíamos a $ 130.— y 140.—, trajes hechos en finos casimires de pura lana o lana y seda, gustos de alta fantasía, forros y entretelas excelentes, corte y hechura de primera.
PRECIO EXCEPCIONAL
$ 110.

CREDITOS

A estos precios no se presenta todos los días oportunidad de hacerse un rico y elegante
TRAJE DE MEDIDA.

NUESTRO PRECIO MAS BAJO, lo forman trajes que valen $ 110.— y 120.—, trajes ejecutados con excelentes casimires de pura lana en variados y modernos gustos fantasía, con forros y entretelas de calidad, corte y terminación de primera.
PRECIO EXCEPCIONAL
$ 95.

MURO Y CIA
Bmé. MITRE - ESQ. MAIPU

GUSTAVO MARTINEZ ZUVIRIA (Hugo Wast) 9

TIERRA DE JAGUARES

Por más que en los años que ha vivido con nosotros haya aprendido el idioma, se haya adaptado a las costumbres de los blancos y se haya hecho cristiana, puedes estar seguro, Luis, de que no se ha cambiado una sola gota de su ardiente sangre de india.

—Pero en todo caso — respondí yo — de ser indios los que andan en el Delta, no serán de su tribu o de su raza.

—Extraño sería, en efecto, porque su raza es oriunda de las regiones que riega el Pilcomayo, a la altura de Asunción, en el Chaco boreal. Los indios que es más frecuente hallar en el Delta son familias o restos de tribus charrúas, que también, como las guaycurúes, son altos, indomables y crueles, y han preferido dejar extinguir su nación antes de sujetarse a los españoles. Ellos mataron a Solís y durante dos siglos tuvieron a raya a los conquistadores que fundaron Buenos Aires en 1537 pero no pudieron establecerse en la banda oriental del Río de la Plata sino en 1726, cuando se fundó Montevideo. Sin embargo, a raíz de la expulsión de los jesuítas de las Misiones, se desparramaron hacia todos los rumbos las diversas tribus de indios agrupadas con tanto trabajo en sus florecientes poblaciones arruinadas sin remedio por aquel despojo brutal. No es imposible que algunas de aquellas desgraciadas familias, errantes ahora, hayan venido a refugiarse en las márgenes del Plata.

Aunque hablábamos en voz muy baja, me hizo señas de callarme y durante un rato prestamos oído a la respiración del vasto silencio.

—Aunque nada oigamos — me dijo Myriam — eso no significa que los que merodeaban se hayan alejado. Un indio, cuando quiere no sea sentido se arrastra por los matorrales con menos ruido que una culebra. ¿Descansaste bien anoche?

—Sí, pues dormí la noche entera.

—En adelante tú y yo dormiremos la mitad de la noche nada más. Tú la primera mitad, hasta las dos de la madrugada; yo después que tú: y el que quede en vela vigilará por los que duermen.

Asentí muy orgulloso de ir ganando la confianza de mi capitana, y bajamos ambos a la bodega.

La india se había dado tal maña para tranquilizar a mi madre y a Nazaria, explicándoles nuestra subida a cubierta, que cuando nosotros llegamos todos dormían tranquilamente en sus pobres camas, a la escasa luz del candil.

Sólo estaba despierta Viviana, aguardando a su amita, y le dijo así que llegamos:

—Descanse su merced, niña Myriam; yo me quedaré despierta hasta el alba.

A mi hermana y a mí se nos pasó por la mente el mismo pensamiento: ¿hasta dónde podíamos confiar en la fidelidad de una india, que despertaba a las inmortales voces de su raza?

Cambiamos una mirada de perplejidad, que la india, sin duda, advirtió, porque su rostro se puso triste. Pero Myriam reaccionó sobre su primera impresión: juzgó que la criatura que la había servido tan fielmente por tantos años, y para quien ella era casi un motivo de culto, no merecía su desconfianza; y le devolvió la alegría diciéndole:

—Ya que tenemos que andar meses y meses cercados de peligros, no tierras que no conocemos, dividiremos la noche en tres guardias: tú Viviana, vigilarás durante el primer tercio; tú, Luis, durante el segundo; y yo, en el último.

Y uniendo el ejemplo al mandato, se tendió sobre su cama, que era una hamaca suspendida de los baos de la embarcación, a popa, y se durmió.

Yo tardé más en hacer lo mismo, hasta que me avergoncé de mi desconfianza y me entregué al blando sueño, no sin antes arrojar disimuladamente una última mirada a la india, que permanecía inmóvil, acurrucada al pie de la escalera, con los brazos apoyados en las rodillas y los ojos fijos en impenetrables visiones.

VI

La isleta de los Ceibos

La noche se pasó sin alarmas ni incidentes, pero ni Myriam ni yo nos despertamos a hacer nuestra guardia, porque la india nos dejó dormir el pesado sueño de la gente joven.

El alba, filtrando su suave resplandor azul por la lona que cubría la escotilla de la bodega, la sorprendió en la misma postura, al pie de la escalera, con los codos apoyados en las rodillas y el pensamiento flotante en regiones inaccesibles para un ser de otra raza.

No pensó en reñirla Myriam, porque se alegró al ver que el nuevo día parecía más claro. Yo también me había despertado, y sin hacer ruido subí con ella al puente, y los dos a la vez lanzamos una exclamación de alegría al sentir en el rostro el picante e inconfundible frescor del viento de las pampas.

La llovizna había cesado y el toldo de nubes amarillas se iba abriendo por el Sur como una tela ya gastada, detrás de la cual resplandecía el azul purísimo de nuestro cielo invernal.

A las primeras luces de un día seco y frío contemplamos el lugar de nuestro fondeadero. A babor teníamos, casi tocándonos, una costa cubierta por un bosque milenario de árboles que, a pesar del invierno conservaban sus hojas, gracias a la humedad del lugar y a las frecuentes neblinas. Pero el caduco follaje tenía color de azafrán.

Era una inmensa arboleda que llegaba hasta la orilla misma del agua y a cuyo seno debíase penetrar con el corazón turbado, como quien penetra en una vasta catedral, llena de perfumes y de rumores nunca oídos y de misterios jamás descubiertos.

A proa había un desplayado en semicírculo cubierto de un pajonal y en imperceptible declive hasta el río. Allí la costa formaba un bajío de lodo suave, en donde podíamos ver profundamente impresas las huellas del jaguar que yo admiré la víspera, y junto a ellas las blandas pisadas de unos pies descalzos.

—¡Mira!—le dije a mi hermana, mostrándoselas.—Tenía razón Viviana; aquel grito era de un hombre.

—Sí — respondió Myriam. — Vamos a levar el ancla y a izar la vela por misericordia de Dios, ni las fieras ni los hombres nos han atacado.

En alta voz llamó a todos, y apareció Viviana la primera, Nazaria luego, con sus dos chicos, gozosos de ver la luz y salir de su encierro, y en seguida el portugués, echando humo por las narices y rezongando a media voz:

—¡Vaya un tiempo el que hace en estos lugares!

—¡Hombre de Dios! ¿Halla usted algo que decir de tan lindo día como éste?—le dijo Myriam palmeándolo.

—¡Pues no! Ayer nos encharcábanos como ranas, y hoy nos helamos como pingüinos. A no ser por el cabrillo de la pipa, no tendría ya narices donde calzarme los anteojos cuando sea viejo.

—¿Dónde se han visto marineros que le teman al agua y al frío?—replicóle Myriam.

El portugués la miró de hito en hito. En sus ojuelos azules se encendió una llamita cariñosa; mas, por no dar el brazo a torcer, respondió desdeñosamente:

—¡Marineros! ¿Pueden llamarse narineros a los que navegan entre el bosque? ¿Pueden llamarse capitanes a los que visten polleras?

Myriam soltó una carcajada.

—¡Animo, contramaestre! ¡Pronto navegaremos en un río cuyas orillas no se divisan cuando se va por el medio de él y que tiene tormentas tan bravas como el mar!

El portugués volvió a sentir la mano fuerte y amorosa de su capitana golpeándole en el hombro, y satisfecho del cargo de contramaestre que le acababan de discernir, se restregó las manos, cogió un cubo atado a una soga y lo arrojó al agua para lavotearse como lo estaba haciendo yo, al aire libre, a la usanza de la gente de a bordo.

Mi madre subió la última, envuelta en un pañolón de lana escarlata, gozosa porque ya el sol bañaba las copas azafranadas de la arboleda.

—¡Por fin se ha terminado el mal tiempo! ¡Bendito sea Dios! ¿Ahora tendremos leña?

—Todavía no, madre — respondió nuestra capitana.—No debemos detenernos aquí, porque no es lugar seguro para quienes van sin armas y sin gente, como nosotros. Vamos a partir inmediatamente, y a mediodía almorzaremos en tierra firme costillas de ciervo asadas en una buena fogata de leña bien seca.

Se volvió a nosotros, que éramos su tripulación, y nos mandó izar el ancla y la vela mayor, para aprovechar el frío viento sudoeste, que pronto obligó a mi madre a guarecerse en la bodega, donde ya Viviana había comenzado a preparar nuestro desayuno.

Pronto las lonas chasquearon alegremente, crujió el ancla, y la ballenera, enderezada por el timón, que Myriam manejaba, dejó su fondeadero y comenzó a remontar el curso del río.

A veces las orillas se acercaban tanto y era tan tupida la arboleda de ambas márgenes, que de una a otra las copas se tocaban, y el mástil pasaba doblando las ramas, cruzando y amenazando quebrarse como un mondadientes. A Dios gracias, en aquellos túneles en que los rayos del sol penetraban con dificultad, el viento soplaba sin violencia y se amortiguaba el impulso de la vela.

—¡Ahora sé exactamente en dónde estoy!—exclamó de pronto Myriam, que no perdía detalle de las costas y que acababa de descubrir clavada en el tronco de un ceibo, nacido junto al agua, una cruz de toscas maderas de algarrobo.—Esa es la cruz de palo. Allí mataron los indios a don Mauricio Leiva, sargento mayor del Rey, que entró en el Delta persiguiendo a un esclavo que había dado muerte a su amo en el pueblo de las Conchas.

Y me refirió una viejísima historia, que se contaban los prácticos del río al hallarse delante de aquella cruz que les servía de punto de mira en sus derroteros. Nunca pasaba ninguna embarcación por el lugar donde se encontró el cadáver del sargento mayor del Rey, que los indios asesinaron, sin que desde el capitán o el piloto al último grumete no rezaran, boina en mano, con devoción conmovedora, un avemaría por el alma del difunto.

—¡Anda, vuelve a prometerle a nuestra madre que a mediodía almorzará en tierra carne asada con leña bien seca!

Corrí a llevar el mensaje, y mi madre contestó:

—¡Amalaya, hijo! ¡Pero qué no diera yo por un bocado de pan para estos niños!

La pobre señora todavía no se había convencido de que habíamos abandonado por mucho tiempo las comodidades de nuestra casa en la Alameda, y cuando echaba de menos algo, pensaba que los hijos de Nazaria lo estaban deseando y en nombre de ellos lo imploraba.

Salí apenado, creyendo que mi madre no se acostumbraría nunca a nuestras privaciones, y me puse a ayudar al portugués, que mediante un bichero gobernaba la embarcación en los sitios en que, por lo tortuoso y estrecho del canal, se hacía difícil la maniobra del timón.

(Continuará)

PROBLEMAS DE PALABRAS CRUZADAS

Solución del publicado en nuestro número anterior

MOVIMIENTO MARITIMO

PUERTO DE BUENOS AIRES

ALTURA DE LAS AGUAS — TIEMPO

El semáforo del Riachuelo marcó ayer:

				El sol	
A las 6	21.8 pies	A las 14	20.8 pies	Sale	Pónese
A las 8	22.4 "	A las 16	19.8 "	7	16.43
A las 10	22.8 "	A las 18	19.8 "	La luna.	
A las 12	21.8 "	A las 20	22.25	11.24	

Cuatro pies más de agua en el canal norte. Viento NO.

BUQUES DE ULTRAMAR

LLEGADAS A LA RADA

Nombre	Puerto	Fecha	Nombre	Puerto	Fecha
Catherine Radcliffe	R. Janeiro	Jun. 14	CITY OF HALIFAX	Cape Town	May. 31
ALCOR	Rótterdam	May. 21	STEIGERWALD	Hamburgo	" 18
POTIS	Cardiff	" 13	Miguel de Larrinaza	Cardiff	" 13
SAN GUIRINO	S. Francisco	" 15	OAKSPRING	Río G. Sur	Jun. 17
ENGLAND MARU	Rótterdam	" 24	GOTHIA	R. Janeiro	" 15

ENTRADOS

Nombre	Procedencia	Destino	Nombre	Procedencia	Destino
GOTHIA	R. Janeiro, D. Sur		Miguel de Larrinaza	Newport, D. Sur	II
PARDO	Zárate, Barranca		STEIGERWALD	Zárate, D. Sur	
MARIGO L.	Wilson y Sons, D. Sur		INDIER	La Plata, dique 3	
SAN GUIRINO	San Franc., D. Sur	II	STEIGERWALD	Hamburgo, dique 2	
ASTRA II	C. Riv., Boca, P.C.S.				

SALIDOS

Nombre	Procedencia	Destino	Nombre	Procedencia	Destino
BELLA GADITANA	Dique 3, R. Janeiro		LONDONIER	P. Nuevo, Amberes	
EASTERN CITY	Nueva Norte, S. Vicente		EL PARAGUAYO	Barracas, La Plata	
ELTHELFREDA	P. Nuevo, S. Vicente		WEARPOOL	Dto. N., Las Palmas	
TURPIN	Dique 1, Rosario		ALUDRA	Dique 1, Hamburgo	
Tramlinston Court	D. Sur II, Hamburgo				

A ENTRAR

Nombre y agente	Procedencia	Destino
NAPIERSTAR, Frigorífico Anglo	El Havre	Dock Sur I
STRAKIS, Gaddo Cappagli	San Nicolás	Dock Sur I
ROSSETTI, Lamport y Holt	Rosario	Dársena Norte
MAYIGATOR, Chevalier Hnos.	Helsingfors	Dique 1, Este
INGA, Lloyd Brasileiro	Río de Janeiro	Barracas
OAKSPRING, van Rokkelen	Río Grande del Sur	Dique 3
BEATES, Chadwick Hnos.	Rosario	Puerto Nuevo
DIRECTOR, Lamport y Holt	Rosario	Dársena Norte
CERVIÑO, Dodero Hnos.	Rosario	Boca, P. C. S.

A SALIR

Nombre y agente	Procedencia	Destino
BOUGAINVILLE, Luis Nicol	Dársena Norte	El Havre
THISTLETOR, L. Dreyfus y Cía.	Dique 3	Amberes
AMERICANO, Imp. y Exp. de la Patagonia	Dársena Sur	San Antonio Oeste
Skad Amsterdam, Christensen Hnos.	Dique 1	Rosario
ASTRA, Vucasovich y Oneto	Boca	Campana
BONHEUR, Lamport y Holt	Dock Sur	Nueva York

BUQUES POSTALES A ENTRAR

MAÑANA

Nombre y agente	Procedencia	Destino
PINCIO, Luis Nicol	Génova	Dársena Norte
DARRO, Mala Real Inglesa	Liverpool	Dársena Norte

MIERCOLES 22

AMMIRAGLIO BETTOLO, Dodero Hnos.	Génova	Dársena Norte
MUNARGO, Munson S. Line	Nueva York	Dársena Norte

JUEVES 23

ANDES, Mala Real Inglesa	Southampton	Dársena Norte
DUCA DEGLI ABRUZZI, Italia-América	Génova	Dársena Norte
MOSELLA, Luis Nicol	Burdeos	Dársena Norte

SABADO 25

LA ROSARINA, Houlder Bros	Liverpool	Dársena Norte

DOMINGO 26

INFANTA I. DE BORBON, Maura y Coll	Barcelona	Dársena Norte
HIGHLAND LOCH, Nelson Line	Londres	Dársena Norte

LUNES 27

SIERRA MORENA, Lloyd Norte Alemán	Bremen	Dársena Norte

MARTES 28

BATERN, A. M. Delfino y Cía.	Hamburgo	Dársena Norte

BUQUES POSTALES A SALIR

Con indicación del nombre del barco, agente, lugar y hora de salida, puntos para los cuales llevan correspondencia directa y hora del cierre de la valija postal.

HOY

CEYLAN, Luis Nicol. De Montevideo para Santos, Río de Janeiro, Madeira, Lisboa, Vigo y El Havre. Cierre de la correspondencia a las 19, sin alcance.

MARTES 21

HIGHLAND GLEN, Nelson Line. De la Plata para Montevideo, Las Palmas y Londres. Cierre de la correspondencia a las 11, con alcance a las 19.

MIERCOLES 22

EL PARAGUAYO, Houlder Bros. De Montevideo para Londres. Cierre de la correspondencia a las 19, sin alcance.

JUEVES 23

GELRIA, Lloyd Real Holandés. Dársena Norte, hora 16, para Montevideo, Santos, Río de Janeiro, Bahía, Pernambuco, Las Palmas, Lisboa, Vigo, Cherburgo, Southampton y Amsterdam. Cierre de la correspondencia a las 3, con alcance a las 19.

SABADO 25

MADRID, Lloyd Norte Alemán. Dársena Norte, hora 18, para Montevideo, Río Grande, San Francisco, Santos, Río de Janeiro, Bahía, Madeira, Lisboa, Vigo y Bremen. Cierre de la correspondencia a las 13, con alcance a las 17.

MARTES 28

DUCA DEGLI ABRUZZI, Italia-América. Dársena Norte, hora 16, para Montevideo, Santos, Río de Janeiro, Génova y Nápoles. Cierre de la correspondencia a las 12, con alcance a las 19

BUQUES DE PASAJEROS EN VIAJE

PARA O EN ULTRAMAR

Nombre	Puerto	Fecha	Nombre	Puerto	Fecha
ALCANTARA	En Southampton		Highland LADDIE	Las Palmas	Jun. 26
ALMANZORA	En Montevideo	Jun. 16	HIGHLAND PRIDE	En Londres	
ASTURIAS	De ésta,	" 18	HOLM	Santos	" 16
American LEGION	De N. York	" 18	KOHLN	En Bremen	
AMERICA	R. Janeiro	" 12	LIPARI	R. Janeiro	" 11
ALSINA	En Génova		LUTETIA	R. Janeiro	" 11
ARIUS	En Hamburgo		MARQUESA	De Liverpool	" 28
ATLANTIS	De ésta,	" 17	MEDUANA	En Burdeos	
AURIGNY	El Havre	" 3	MONTE OLIVIA	Montevideo	" 16
ALMEDA	En Londres		Montevideo MARU	Montevideo	May. 18
ANDALUCIA	En Londres	" 12	Monte SARMIENTO	En Hamburgo	
ARANDORA	En Londres		NAZARIO SAURO	En Génova	
AVELONA	De ésta,	" 18	ORANIA	R. Janeiro	Jun. 4
BADEN	De ésta,	" 18	ORSSANT	Montevideo	" 17
BELLE ISLE	El Havre	" 11	PAN AMERICA	Montevideo	" 13
BELVEDERE	Nápoles	" 28	PLATA CROSS	En Génova	
CABO QUILATES	Cádiz	" 10	PRINCESA	De Londres	
CABO TORTOSA	De ésta	" 12	Princip. MAFALDA	En Génova	
CAP NORTE	Bolonia	" 17	Princip. GIOVANNA	En Génova	
CAP POLONIO	Lisboa	" 17	Princesa MARIA	De ésta,	
CEYLAN	Montevideo	20	Princip di UDINE	En Génova	
CESARE BATTISTI	En Génova		Reina V. EUGENIA	Montevideo	
CONTE VERDE	En Génova		SIERRA VENTANA	En Bremen	
DESIRADE	En Hamburgo		SIERRA CORDOBA	R. Janeiro	
DEMERARA	Montevideo	17	SOUTHERN CROSS	En N. York	
DERBYNA	En Liverpool		Tomaso DI SAVOIA	En Génova	
DUCA D'AOSTA	En Nápoles		TAORMINA	En Génova	
EUROPA	En Génova		VALDIVIA	R. Janeiro	" 11
EL URUGUAYO	En Liverpool		VANDYCK	Nueva York	" 16
FORMOSE	En Hamburgo		VESTRIS	R. Janeiro	11
FORMOSA	Las Palmas	" 17	WERRA	En Bremen	
FLORIDA	Montevideo	" 17	WESTERN WORLD	En N. York	
GROIX	Santos	" 17	WESSER	Bahía	" 13
Hardwicke GRANGE	Montevideo	" 17	WITTENBERG	Lisboa	" 17
HAWAII MARU	Santos	" 21	ZEELANDIA	Lisboa	" 14
HIGHLAND ROVER	Las Palmas	" 10			

PARA O EN EL RIO DE LA PLATA

Nombre	Puerto	Fecha	Nombre	Puerto	Fecha
ARLANZA	Southampton	Jun. 17	HIGHLAND GLEN	En La Plata	" 15
ANDES	R. Janeiro	" 19	HOEDIC	Dakar	" 17
Ammir. BETTOLO	Gibraltar	" 5	I. I. DE BORBON	Ecuador	" 17
AVILA	Lisboa	" 16	LA ROSARINA	En ésta,	" 26
Antonio DELFINO	De Hamburgo	" 7	LA CORUÑA	Dique 4, sec. 4	
BAYERN	Lisboa	" 7	LA PLATA MARU	En ésta,	" 22
BARONESA	R. Janeiro	May. 17	MALTE	Lisboa	" 14
CABO PALOS	Cádiz	Jun. 1	MASSILIA	Lisboa	" 13
DARRO	Santos	" 13	MADRID	Dique 4, sec. 3	
DESEADO	Lisboa	" 7	MENDOZA	Dakar	" 17
DUCA D. ABRUZZI	Gibraltar	" 7	MOSELLA	Santos	" 19
DUQUESA	Londres	" 11	MUNARGO	En R. Janeiro	" 17
EL PARAGUAYO	Dique 4, sec. 3		PINCIO	Santos	" 12
EUBEE	Dique 4, sec. 1		RE VITTORIO	Dársena Norte, sec. 5	
ESPAÑA	Hamburgo	3	SOFIA	Gibraltar	Jun. 14
FLANDRIA	Cherburgo	" 16	SANTOS MARU	Salerno	" 14
GIULIO CESARE	De Génova	" 16	SIERRA MORENA	Funchal	" 12
GELRIA	Santos	" 13	UFWEY GRANGE	En ésta,	" 11
General BELGRANO	En Hamburgo	" 15	VAUBAN	Nueva York	" 11
HIGHLAND PIPER	Londres	" 16	VOLTAIRE	En ésta,	" 17
HIGHLAND LOCH	R. Janeiro	" 20			

MERCADO DE FLETE

Como dijimos en nuestra crónica anterior, el mercado marítimo del Río de la Plata, tendía a la baja; pero razones de mucha consideración hacían creer que el hecho se presentaría con cierta normalidad, si no temporaria, sin provocar gran modificación en las tarifas.

Sin embargo, en el día de la apertura del mercado, el lunes pasado, una noticia de veras inoportuna e inopinada, sobresaltó a los interesados; la baja se había producido, inmediatamente, con un descenso imposible de prever y de explicar razonablemente.

El derrumbamiento empezó por las tarifas de parciales que sufrieron una baja considerable, para todas fechas y destinos, y generalizóse después, produciendo una diferencia de más de 6/- durante la semana transcurrida.

Se intentó explicar el fenómeno, por la paralización de compras del exterior, que todavía es apenas momentánea y quizá provocada, y por la abundancia de tonelaje ofrecido, la cual tampoco debe considerarse como extraordinaria, sabiéndose con seguridad que existen aún en el país más de cinco millones de toneladas para exportar, y que los cereales continúan llegando a dársena y depósitos con regular celeridad.

El mercado empezó muy flojo, bajando con rapidez a los 20/- de San Lorenzo a Reino Unido y Continente, y así prosiguió hasta el cierre, mejorando entonces algo y volviéndose más sostenido, desde que fué anunciada la consiguiente razonable protesta, de los armadores, que rehusan trabajar a tales precios.

A continuación damos la nómina de las transacciones de que hemos tenido conocimiento:

—ANSALDO PRIMO, 6500 toneladas, 10 por ciento, 28 junio canc., Santa Fe a puerto del Continente, 29/3, cereales.

—AGHIOS JOANNIS, 7000 toneladas, 10 o/o, 25 junio canc., San Lorenzo a Reino Unido o Continente, 24/-, cereales. A Continente, 23/6; a Amberes o Rótterdam, 23/-.

—BASSAY, 7000 toneladas, 10 o/o, 25 julio canc., San Lorenzo a Reino Unido o Continente, 24/6, cereales.

—CERRINGTON COURT, 6800 toneladas, 10 o/o, 30 junio canc., San Lorenzo a Reino Unido o Continente, 23/6, cereales.

—ELLASTON, 5700 toneladas, 10 o/o, 30 junio canc., San Lorenzo a puertos escandinavos, 26/6, cereales.

—HAMMERSHUS, 5900 toneladas, 10 por ciento, 31 julio canc., San Lorenzo a Reino Unido o Continente, 24/-, cereales.

—CHARLBURY, 7300 toneladas, 10 o/o, 5 julio canc., San Lorenzo a puerto del Continente, 23/3, cereales.

—NUMIDIA, 6900 toneladas, 10 o/o, 10 julio canc., San Lorenzo a Reino Unido o Continente, 23/6, cereales. A Continente, 23/-; a Amberes o Rótterdam, 22/6, cereales.

—CLAN MAC INTIRE, 7000 toneladas, 10 o/o, disponible, Santa Fe a Amsterdam, 26/-, cereales. (Reflejado con pérdida aproximada de 3 peniques).

—MALAND, 6100 toneladas, 10 o/o, 20 agosto canc., San Lorenzo a Reino Unido o Continente, 22/6, cereales. Opción a Rótterdam, 22/-.

—FOTIS, 5500 toneladas, 10 o/o, 10 julio canc., San Lorenzo a Reino Unido o Continente, 20/-, cereales.

—MARIA STATHATOS, 5000 toneladas, 10 o/o, 20 julio canc., Rosario a un puerto italiano, 29/-, flete viejo.

—HARPALION, 6600 toneladas, 10 o/o, 10 agosto canc., San Lorenzo a Reino Unido o Continente, 20/-, cereales.

—HARPAGUS, 6600 toneladas, 10 o/o, disponible, San Lorenzo a Reino Unido o Continente, 20/-, cereales.

—GLENSHANE, 8500 toneladas, 10 o/o, 25 julio canc., San Lorenzo a Reino Unido o Continente, 20/-, cereales.

—THEREMERT, 7300 toneladas, 10 por ciento, 10 julio canc., Bahía Blanca a Amberes o Rótterdam, 19/3, cereales.

—GEORGIOS M., 6600 toneladas, 10 o/o, disponible, San Lorenzo a Londres, 23/-, cereales.

—TORRINGTON COURT, 6600 toneladas, 10 o/o, 10 agosto canc., San Lorenzo a puertos del Continente, 20/-, cereales.

—SALIENT, 7000 toneladas, 10 o/o, 10 julio canc., San Lorenzo a Amberes o Rótterdam, 20/-, cereales.

—THAROS, 5000 toneladas, 10 o/o, 25 julio canc., San Lorenzo a Reino Unido o Continente, 20/-, cereales.

—SOUTHBOROUGH, 7500 toneladas, 10 por ciento, 20 julio canc., San Lorenzo a Reino Unido o Continente, 21/6, cereales.

En parciales se hizo lo siguiente:

Buenos Aires a Liverpool, 20/6, disponible.

RADIOTELEGRAMAS

(Servicio especial de LA NACION)

DARRO. De Santos. Ayer a las 3.40 a 625 millas al NE. de Montevideo.

SIERRA MORENA. De Bremen. Ayer a las 4.10 a 2000 millas al NE. de Montevideo en viaje para Río de Janeiro.

AMMIRAGLIO BETTOLO. De Río de Janeiro. Llegó a Río de Janeiro ayer temprano.

SIERRE. De Nueva York. Llegó a la rada de Montevideo ayer a las 3 y entró a las 9.

MUNARGO. Salió el sábado a las 20 de Río de Janeiro para Santos

DUNDRENNAN. De Nueva York. Ayer a las 3.50 a 30 millas al Este de Montevideo.

CUBANGO. En viaje para Rosario, esperaba llegar anoche a la rada de Buenos Aires.

DIMITRIOS L. DANIOLOS. De Hamburgo, a la orden. Llegó anoche a la rada de nuestro puerto.

LYDIA M. Santos-Rosario. Llegó ayer a las 10 al Pontón Intersección para tomar piloto.

AMIRAL DUPERRE. De Santos. Llegó a Montevideo ayer a las 17.

ENGLAND MARU. De Rótterdam. Llegará a Villa Constitución hoy por la mañana.

CATHERINE RADCLIFFE. De Río de Janeiro. Llegará a Rosario hoy por la tarde.

ADEN MARU. De Algerias, a la orden. Llegará a la rada de Montevideo hoy a las 6.

use SUNSET
para renovar su vestido
Hay 22 colores de moda
De fácil uso y resultado seguro

REVISIONES

ASTURIAS.—La revisión de las mercaderías de este vapor se verificará los días 22 y 23 del cte., en Dársena Norte, sección 1a., de las 9 hasta las 10.30, debiendo los interesados presentar sus facturas originales y hacer todo reclamo en el término de 48 horas.—La Mala Real Argentina Ltda., agentes. M-fqv22

VAPOR alemán Monte Olivia. La revisión se practicará en la sección 7a. del día 4, los días 20 y 21 de junio de 1927, de 8 a 10.—Buenos Aires, 18 de junio de 1927.—A. M. Delfino y Cía., S. A. Marítima y Comercial, agentes. M-fqv20

VAPOR inglés Highland Glen.—La revisión de las mercaderías tendrá lugar en los días lunes 20 y martes 21 del corriente de 8 a 10 horas, en el dique número 4, sección 1a.; no se revisará sin las facturas originales.—H. W. Nelson Limitada, agentes. M-fqv21

VAPOR inglés Avelona.—La revisión de las mercaderías tendrá lugar en los días 20 y martes 21 del corriente, de 8 a 19 horas, en el dique 1, sección 2a. No se revisará sin la factura original. Sociedad Anónima Frigorífico Anglo, agentes. M-fqv21

VAPOR inglés El Paraguayo.—Ha terminado su descarga en el depósito del dique No. 4, sección 8a. La revisión tendrá lugar en los días martes y miércoles 22 del corriente, de 8 a 10 horas. Los interesados deberán presentarse para revisar con las facturas originales de las mercaderías y presentar las constatas por los reclamos juntamente con las boletas del revisor en las cuarenta y ocho horas después de la revisión; pasado dicho término no se atenderá ningún reclamo.—Houlder Brothers y Co. (Argentina) Ltda., agentes. M-fqv22

INMUEBLES Y GANADOS

CASAS

BRAVO BARROS y Cía.

En Palermo, calle Soler 4167 entre Medrano y Alvarez, con edificio de una planta y terreno que mide 8m66 de frente por 29m31 en el costado SE. y 31m98 en el del NO. y sup. de 285m.c.42, realizada en la suma de $ 35.000, que equivale a 135.63 por cada m. c. Comprador, señor Antonio Crivellari.

En Villa del Parque, calle San Nicolás 2850 entre Marcos Sastre y Balgorria, con edificio de una planta, antiguo y terreno que mide 8m68 de frente por 47m9: superficie, 392m.c.25, realizada en la suma de $ 8000, que equivale a $ 23.95 por cada m. c. Comprador, Sr. Eugenio Chiappe.

JOSE BACIGALUPPI E HIJO

Propiedad calle Larrea 1450 y 1454, entre las de Peña y French. Mide su terreno 8m66 de frente por 46m54 de fondo. Edificio de dos plantas. Con base de pesos 60.000, se vendió en $ 90.000. Sale a razón de $ 222.10 el m. c. Comprador, Dr. Horacio Beccar Varela.

Propiedad calle Córdoba 1237, entre las de Libertad y Talcahuano. Mide su terreno 7m80 por 24m24 y 7.50 contrafrente. Edificio viejo. Vendida en $ 50.000. Sale a razón de $ 318 el m. c. Compradora, Dra. Alcira Rojo de Gómez.

Propiedad calle Alvarez 1044, entre las de Rivera y Lerma. Mide su terreno 7m9 de frente por 47m60 de fondo. Edificio antiguo. Con base de $ 16.500, se vendió en $ 26.000. Sale a razón de $ 57.50 el m. c. Comprador, Manuel Gonzalez.

Propiedad calle Liniers 1234 a 1238, entre las de S. Juan y Cochabamba. Mide su terreno 8m66 de frente por 48m08 de fondo en un costado y 48m58 en el otro. Edificio viejo de escasa importancia. Con base de $ 13.951.20 se vendió en 25.500. Sale a razón de $ 61 el m. c. Comprador, Sr. Gaspar I. Njotti.

Propiedad calle Cevallos 979/81, entre las de E. Unidos y C. Calvo. Mide su terreno 7m36 de frente por 21m65 de fondo. Edificio viejo. Con base de $ 16.000, se vendió en 23.000. Sale a razón de $ 144 el m. c. Comprador, Sr. Raúl M. Barral.

Propiedad calle Mercedes 2665, entre las de Bogotá y Avellaneda. Mide su terreno 8m66 de frente por 29m34 de fondo. Edificio de una sola planta. Con base de pesos 14.000 se vendió en 22.000. Sale a razón de $ 87 el m. c. Compradora, Da. Irene E. de Inaka.

Propiedad calle Uspallata 4119, entre Pirovano y Alagón. Mide 9m15 de frente por 17m75 de fondo. Edificio de una sola planta. Con base de $ 6000 se vendió en 8200. Sale a razón de $ 74 el m. c. Comprador, Sr. José Benito Vidal.

V. P. CACURI

Paraguay 1477/89, entre Uruguay y Paraná. Edificio antiguo, en terreno que mide 12.80 por 50.62 mts., vendido en base de $ 160 el m. c Importe total, 121.800 pesos. Compradores, Sres. Erausquin y Santamarina, en comisión.

Tacuarí 578/80/84, entre Venezuela y Méjico, casa de altos y bajos, edificio en buen estado en terreno de 242 varas cuadradas, con base de $ 30.000, vendida por orden judicial en la suma de $ 31.990. Resulta a $ 287 el m. c. Comprador, señor Enrique Rigobello.

En Palermo, Guarda Vieja 4484, entre Lambaré y Yatay, casa de planta baja, edificio de buen estado, en terreno de 300 varas cuadradas, con base de $ 18.000, vendida por orden judicial en la suma de $ 23.000. Resulta a $ 103 el m. c. Comprador, Sr. Basilio Chiappori.

En Belgrano, Guevara 373 al 377, entre J. Newbery y Concepción Arenal, casa con salón de negocio, en terreno de 288 varas cuadradas, con base de $ 8000, vendida por orden judicial en la suma de $ 12.000. Resulta a $ 55.50 el m. c. Comprador, señor Armando Oliden Macnasco.

En Belgrano, Loreto 3121, casa-habitación en terreno de 157 varas cuadradas, con base de $ 6000, vendida por orden judicial en la suma de $ 9000. Comprador, Sr. Basilio Chiappori.

Cochabamba y 24 de Noviembre, edificio de planta baja, vendido en $ 9.000 pesos. Comprador, Sr. Carlos A. Apud.

En Saavedra, Manzanares 3040/46, dos casitas en terreno de 15 por 14, vendidas en $ 12.000, al contado. Comprador, señor G. Mallorca.

En Palermo, casa-habitación moderna de planta baja, Darragueira 2240, entre Paraguay y Charcas, vendida en la suma de $ 29.500, al contado. Compradora, señorita Lucila Echegaray.

Centro Sur, Pedro Funes 580, entre Venezuela y Méjico, edificio moderno de una planta, en terreno que mide 8.66 metros de frente por 29.44 de fondo, 254.90 metros cuadrados, vendida en $ 47.000 al contado. Comprador, Sr. Ernesto G. Garcia, en comisión. Resulta a $ 184 el metro cuadrado.

Importan estas operaciones la suma de 334.190 pesos.

A. C. TAQUINI y Cía.

Propiedad en Caballito, calle Rocha 274 entre Viel y Doblas. Con edificio antiguo y levantado en terreno irregular de 10 vs. de frente por 50 vs. de fondo y 3 vs. de contrafrente; vendida en 22.800 pesos mjnal. Comprador, Sr. Isaac Pérez.

Casa, Judicial, calle Leones 4416, entre Otero e Iturri. Edificio de una planta levantado en terreno que mide 10 vs. de frente por 27 vs. de fondo; realizada en 11.000 pesos mjnal. Comprador, Sr. Mario Dominoni.

MANUEL E. BELZA

Vendió la propiedad de renta, calle Montevideo 331, 333 y 335, entre las de Corrientes y Sarmiento. Edificio compuesto de 2 locales en la planta baja y 2 casas en altos. Mide: 12m12 por 27m71. Sup. total 335 m. c. En $ 165.000. Equivale a $ 494 el m. c. Compradora, señora María Cossio de Domínguez Arteaga.

LAVALLE Y ROM

Perú 1017 al 1021, edificio nuevo de 2 plantas, en terreno que mide 8.20 por 16.25 mts., vendido en $ 80.500, al contado. Comprador, Sr. Rafael Pérez.

ADOLFO CALVETE e HIJOS

Vendieron ayer la propiedad situada en Belgrano calle Pico No. 2482-84, de altos y bajos, con terreno de 10 varas por 26v45 en $ 40.000, pagaderos 1/3 al contado y el saldo a 1 y 2 años con hipoteca.

Judicial. Terreno, Av. Juan B. Alberdi esq. Emilio Mitre y Víctor Martínez, designado como lote 11, mide: superficie 240.60 m.c. sitiado y simensura 235.41 mic. Vendido en $ 17.891.73 o sea $ 76 el mic. Comp. Nicolás Buzzolino.

Judicial. Terreno Av. B. Alberdi, entre Emilio Mitre y Víctor Martínez, lote 12, superficie 232 mic. Vendido en $ 17.655.75 o sea $ 76 el mic. Comprador: José F. Reguelro.

Judicial, Terreno, Av. Juan B. Alberdi esquina Emilio Mitre y V. Martínez. Lote 13 (a), superf. 129.38 mic., vendido en 12.496.17 o sea $ 89.33 el mic. Comprador: Arturo A Viale.

Judicial. Terreno Juan B. Alberdi esq. Emilio Mitre, lote 12 (b), con superficie de 158.40 mic., vendido en 15.418.33 pesos o sea 97.33 $ el mic. Comprador: José Enrique Virasoro.

Judicial. Terreno, Av. Emilio Mitre el. J. B. Alberdi y Av. Rivadavia, lote 14, con superficie de 205.15 mic. Vendido en $ 22.151.88 o sea 108 $ el mic. Comprador: Pedro Rossini.

Judicial. Terreno, Avda. Emilio Mitre el Avda. Rivadavia y Juan B. Alberdi, lote 15, con superficie de 376.50 m. cs. sitiado y simensura 374.50 mic. Vendido en $ 26.965.44 o sea $ 72 el mic. Comprador: Humberto Vimercati.

Importan estas ventas la suma de pesos 112.579.30 o sea un promedio de pesos 83 el mic.

JOSE BACIGALUPPI E HIJO

Terreno en Almagro, calle Videla Dorna entre Rivadavia (altura 4900) y Yerbal. Lote No. 23. Mide 7m01 v. c. con base de $ 50 la v. c. se obtuvo 110.66 el m. c. Importe, $ 22.674.77. Al contado. Comprador, Sr. Antonio Migliaro.

Terreno en Villa Devoto, calle Tequendama esq. Llavallol. Lote B, manzana 232. Mide 8m9 de frente por 25m35 de fondo, o sea 211.34 m. c. Con base de pesos 3.25 la v. c. se obtuvo 71.20 el m. c. al contado. Importe, $ 2366.95. Comprador, Sr. Fernando Díaz y Villar.

Terreno calle Tequendama entre Camarones y Llavallol. Lote C, manzana 232. Mide 9m95 de frente por 18m87 de fondo. Con base de $ 3.95 la v. c. se obtuvo pesos 10 el m. c., al contado. Importe, pesos 1877.55. Comprador, Sr. Nicolás H. Piazzoli.

En Villa Luro. Terreno calle Jonte esq. Lisboa. Superficie, 240.12 m. c., vendido en $ 3200. Comprador, Sr. Francisco Lerjarsegui.

En Liniers. Terreno calle Alcaraz entre Dupuy y Gaona. Superficie, 195.58 m. c. Vendido en $ 2500. Comprador, Sr. Domingo Serafín López.

En Liniers. Terreno calle Alcaraz entre Dupuy y Gaona. Superficie, 117.16 m. c. Vendido en $ 1500. Comprador, Sr. César Passarelli.

En Vélez Sársfield. Terreno Pasaje Floresta entre Pizarro y Schmidel. Superficie, 133.98 m. c. Vendido en $ 3000. Comprador, Sr. Jesús Cabeli.

En Villa Devoto. Terreno calle Cervantes entre S. Tomé y Arregui. Superficie, 250 m. c. Vendido en $ 1600. Comprador, Sr. Emilio Fredrin.

Avda. Jonte entre las de Lisboa y Dupuy. Lote 35, manzana 36 (a). Superficie, 245.51 m. c. Vendido en $ 3200. Comprador, Sr. Marcial Castro.

En Villa Luro. Terreno calle Lisboa entre Jonte y calle nueva. Superficie, 85.60 m. c. Vendido en $ 1300. Comprador, Sr. Francisco Amado.

En Monte Grande, F. C. Sud. Terreno calle Doctor Ramón Santamarina esq. E. Castro. Superficie, 1621.60 m. c. Vendido en $ 2500. Comprador, Sr. V. Farraci.

En Liniers. Terreno calle Alcaraz entre Dupuy y Lisboa. Lote 8, manzana 36. Superficie, 224.07 m. c. Vendido en pesos 2900. Comprador, Sr. L. Cabeli.

Importan estas ventas, incluídas las ventas de casas. $ 304.498.63.

A. C. TAQUINI y Cía.

Terreno. Judicial, calle Leones esquina Otero, designado con la letra A del plano especial y mide 10 vs. de frente por 45 vs. de fondo frente a Otero, 6v92 en la ochava, 7v87 frente a Leones y 12v76 de contrafrente; adjudicado en 2500 pesos mjnal. el m. c. Comprador, Mario Dominoni.

Judicial. Terreno calle Otero entre Leones y Concepción Arenal, designado con la letra B del plano especial que sirvió para la venta y mide 10 vs. de frente por 13v31 de fondo y 10 vs. de contrafrente; vendido en $ 2500 mjnal. Comprador, señor Mario Dominoni.

Terreno calle Quesada entre Paramaribo y Nicasio Oroño, entre las casas números 2021 y 2045 y mide 10 vs. de frente por 45 vs. de fondo; sup. de 450 vs. c.; adjudicado en $ 7695 mjnal., a razón de 22.80 pesos mjnal. el m. c. Comprador, Manuel Alvarez.

FURST ZAPIOLA y Cía.

En la estación Munro (F. C. Central Córdoba), con frente a la Avda. Bartolomé Mitre (antes Del Tejar) y a las calles Paraguarí, Moreno, Acasso, el Sr. Castelli, Leandro N. Alem y Ramón B. Castro, se venderon 98 lotes, cuyas superficies varian entre 241.56 y 567.70 varas cuadradas, a precios que varian entre $ 7 y $ 17 la mensualidad, en 100 mensualidades, importe total venta 197.800 pesos mjn. Los lotes restantes se venden particularmente. Resultaron compradores los Sres.: Julia S. de Grinberg, Manuel Noras (varios lotes), Pascual Lotito, Liborio Piparo, Ignacio Canovich (varios lotes), Héctor Macaferri (varios lotes), José Serra (varios lotes), Angel Cacilelli (varios lotes), María Sabalza (varios lotes), Guillermo Gless (varios lotes), Emilio Iván Andreasen (varios lotes), Roque Rucchi, Jenaro Catteno, Guillermo Paolini, Juan Compañari (varios lotes), Nicolás Brasioli (varios lotes), Manuel de la Fuente, Domingo De Pascuales, Francisco Pietrantonio (varios lotes), Santa Cipriani (varios lotes), José Crosetto y Pascual G. Pacheco (varios lotes), Juan Pastore, Pedro J. Mascaretti, Alfredo Berges (varios lotes), Carlos Pesce (varios lotes), Luis Mocchi, Juan Campos (varios lotes), Alfonso Tomeo, Eduardo Marchetti, Carlos Colombo, Juan Mussi (varios lotes), Cipriano Martínez, Teodoro Ramos, Juana Rodríguez (varios lotes), Pedro Vicenti (varios lotes), María Rosa Llanos, Oscar Alfano (varios lotes), Tomás Russo y Diego Bermúdez (varios lotes).

En Glew (F. C. Sud). Se han vendido particularmente durante la semana 37 lotes y 25 quintas rodeando la estación, en 100 mensualidades obteniéndose en 100 mensualidades por los lotes situados dentro del trazado del pueblo, cuyas superficies varían entre 300 y 400 varas cuadradas, desde $ 6 a $ 20 la mensualidad, y por las quintas cuyas superficies varían entre 2250 y 2400 varas cuadradas, se obtuvo desde $ 9.50 a $ 17 la mensualidad. Compradores Sres.: Fernando y José Cimato y Enrique Luis Bitzer (6 lotes), Fernando y Julio Cimato (2 lotes), Francisco Scarnati (4 lotes), Juan Miranda, Adán Campo Antico, Juan Carlos Isidro Field, Matilde Conti de Garcia Tuñón, Abel Ricardo Grande (2 lotes), Carlos Forttini, Florencio Martín (4 lotes), Eduardo Guinner, Juan José Rizzo (3 lotes), Santiago Díaz (3 lotes), Gregorio Fonseca, Carlos Nogueira (2 lotes), José Antonio Orieux (3 lotes), Walter Smith (2 lotes) y Fidel Novoa. Compradores de las quintas: Nicanor R. Tejerino, Roberto Lammers (2 quintas), Fernando Godoy, Aranda Cevallos, R. Godoy, Lorenzo Bravo, Eddio Giacumbo (6 quintas), Jorge Cordero (2 quintas), Antonio Silva, Ignacio Ventura (4 quintas), Inocencio Gómez (2 quintas), Manuel Tombo, Luis Ojei (2 quintas) y Martín Higuera.

ADOLFO CALVETE e hijos

Un lote terreno calle Zárraga esquina Martínez, manzana B. 20 varas 45 al frente NO. por 20 varas 80 en su otro frente al SO., 20 v.61 en el SE. y 21.04 en el NE. lo que hace un total de 430.38 m. c., en base de $ 9 la v.c., en $ 14 la vara cuadrada al contado. Comprador Sr. Nicolás Caputo.

Un lote en Temperley, calle Zárraga entre Superí y Martínez. No. 12, manzana B. 10 varas de frente al NO., 10v40 en su contrafrente al SE., 42v73 en el costado NE. y 45v58 en el SO., igual a 441.49 vs. cs., con base de $ 6 la v.c. en $ 2,65 la v.c. al contado. Comp.: señor José Valdez Martínez.

GANADOS

MIGUEL CASTELLAR

Efectuó en Azul, el 18 del corriente, su 7o. remate especial de novillos del año, obteniendo los siguientes precios: Novillos Durham, 3 años, bicalse y estado, de $ 126 a 127; id. id. 3 años, sicase y estado, de 91 a 98; id. id. 2 años, bicase y estado, de 90 a 105; id. id. 2 años, sicase, de 82 a 83; id. id. 1 1/2 año, bicase, delgados, de 73 a 80; id. id. 1 año, bicase, de 71 a 76; id. id. 1 y 1 1/2 año, delgados, de 66 a 67; terneros delgados, de 45 a 47. Total de ventas, pesos 100.210.75.

Programa de radio
PARA HOY
LOZ
Broadcasting LA NACION, 330.—
11.30 a 13. Orquesta típica Rocco, integrada por J. Fabre, piano; Rocco, rrara, bandoneón, y Rocco y Terramagra, violines.
Srta. Fabre, canciones.
Boletín de LA NACION.
12. Hora oficial.
13 a

Tabarín", del maestro Lombardo, por la compañía que integran las señoras R. Geli, A. Sacha, P. García, A. López y Sres. García Sánchez, C. Geli, E. González, M. Rodríguez. Coros y orquesta bajo la dirección del maestro Franco Gil Sáenz.

L O R, 345.—12 a 14. Orquesta típica Antonio Polito.
Mary White, cancionista.
Ramón Montes, cantos con guitarras.
Solos de bandoneón por J. Pursall.
Dúo Los Porteñitos, canto y guitarras.
17 a 19. Trío clásico A. Logiovine, A. Ukusic y B. Gallucci.
Soprano Sra. Celina Badessi.
Solos de violoncelo por Gallucci.
19 a 20.30. Orquesta típica Polito.
Bailables cantados por Juan Miletti.
Violinista F. Orefice, acompañado por el pianista Logiovine.
Canciones por Negroto.
20.30 a 23.30. Orquesta típica.
Rondalla Zaragoza.
Cancionista La Uruguayita.
Srta. Herminia Velich, antilista.
L O T, 400.—11 a 13.30. Trío del Plata, integrado por A. Sureda (hijo), bandoneón; E. Occhiuzzi, piano, y O. Valpreda, violín.
Solos de piano por F. Occhiuzzi.
Solos de violín por O. Valpreda.
17 a 19. Orquesta L O T.
Solos de Violoncelo por Carlos Delfino.
Número de concurso por la Srta. Isabel Watson, violín; Enrique A. Tubino, violín, y León Scher, piano.
20 a 20.30. Boletín noticioso.
20.30 a 21. Orquesta L O T.
21. Hora.
21 a 22.30. Orquesta L O T.
Bailables a dos pianos por Pataro Conte y Ruiz Moreno, con acompañamiento de violín por César Petrone.
Canto por la soprano Sra. Luisa V. de Kuhn, acompañada al piano por Eduardo García Lalanne.
Canto y guitarra por José Macri.
Piano y armonio por Eduardo Melgar y José Sua. Cabot, con acompañamiento de violín por César Petrone.
Arturo C. Schiano, piano.
22.30. La Srta. Miriam Miguens proseguirá tratando el tema "Educación infantil". (Neneta, flor de melancolía).
L O Y, 376.—10 a 14.30. Orquesta típica Radio Nacional.
Bailables cantados por Tropoli.
Dúo Marín-Corsini, acompañado por el guitarrista Ricardo.
La Petite, varios números.
Orquesta típica Pulelo.
Luis Delaroza, piano.
Félix Fenoglio, violinista.
Orquesta clásica L O Y.
Solos de violoncelo por Alfredo Goffman.
Jazz band Yanke.
José Freigido, saxofonista.
Bailables cantados.
18 a 20. María Esther Morelli, canciones.
Jazz band Roberts.
Orquesta típica Fama.
Rondalla Aragón.
Miguel Mendía, canto y guitarra.
Radio y Zarda, confidencias.
Orquesta típica Radio Nacional.
Orquesta clásica L O Y.
Jazz band Donald.
Pto. piano
Ejecuciones de violín por Hugo Fishmann.
Solos de saxofón por Donald.
Ejecuciones a dos guitarras.
20 a 23.30. Enrique Micieli, canto y guitarra.
Orquesta típica Luna.
Jazz band Yanke.
Orquesta típica Chiericatti.
La comparsa Enrique Arellano transmitirá los dramas en un acto "Pour Carrel", de Bracco, y "Au rat mort", de De Lorde.
En los entreactos, bailables cantados por Pito y orquesta típica Radio Nacional.
Finalizará esta audición la orquesta clásica L O Y y la jazz band Oswald.
L O O, 261.—11.30 a 13. Típica de la estación.
E. Vendittoli, bailables cantados.
16.30 a 18.30. Srta. Rita Vergara, guitarrista.
Niño Juan Díaz y El Jeppe, solos de bandoneón.
Carlos Vercar, bailables cantados.
21 a 22.30. El conjunto nacional Lucini ejecutará seguidamente el drama "Arlequín", de Otto M. Clone.
Típica Callao.
Dúo Fecile-Caputo, canto y guitarra.

Santa Fe

F 1, 270.—18.15 a 20.15. Quintete típico Buick.
Cholo, solos de bandoneón.
Medina, bailables al piano.
19. Hora.
20.15. Noticioso.

Rosario

F 2, 270.—11 a 12. Orquesta típica de la estación.
12 a 12.30. Violín clásico por Simbalik.
12.30. Boletín de cereales S. R. C.
12.30 a 13.30. D'Elía Raúl, canto y guitarra.
13.30. Boletín de hacienda.
13.30 a 18.30. Típica Vega.
18.30 a 19.15. Típica nacional.
19.15 a 20. Jazz Triunfo.
20 a 21. Orquesta T. C. A.
Intercalará números de canto Pittaluga Charlot.

PARA MAÑANA

LOZ

Broadcasting La NACION, 336.—
11 a 12. Orquesta típica Casanova.
Mario Gravinese, audición de música clásica en el acordeón a piano.
Boletín de LA NACION.
13. Hora oficial.
13 a 14. Informaciones sobre el valor de la propiedad rural y ganado.
Boletín de los Mercados de Liniers y Tablada.
16.30 a 17.30. Hora Harrods. Transmisión desde el salón de té.
17.30 a 18.30. Orquesta típica Nóbile.

La Portañita, canto.
18.30 a 19.30. Transmisión desde el Real Cine: Orquesta clásica Fontova, típica Guido y Real jazz Verona.
20 a 21.30. Orquesta típica Rossi.
Dúo Piñeiro-Loizano, acompañado por el guitarrista A. Ciacio.
Boletín de LA NACION.
21.30 a 23.30. Dick, solos de banjo.
Dúo Viglino-Bárcena, acompañado por el guitarrista del Río.
Rondalla Bretón, dirigida por el maestro Rodas.
Celia López, acompañada por los guitarristas Marino e Iturralde.

L O X, 380.—10.50 a 11. Informativo.
13.00 a 14. Orquesta clásica y típica.
Víctor Galleri, canto y guitarra.
14. Boletín del M. de Agricultura.
14.30 a 15.30. Jazz Gordon Stretton.
Orquesta clásica.
17 a 24. Quinteto clásico.
Orquesta típica.
Taglacozso, violín.
M. Ortega, armonio.
Srta. Gloria Cortés, canto.
Dúo Paganini-Lassia, guitarrista Ipuner.
Orquesta clásica Radio Cultura.
L. Olivari, solos de violín.
Solos de saxofón.
Ciclón jazz.

L O Y, 361. — 10 a 13. Orquesta típica Guglielmino.
Trío clásico L O Y.
Solos de bandoneón por Luis Guglielmino.
Canto por Celia López, acompañada al piano por Juan Russo.
17.30 a 19.30. Orquesta típica Brusa.
Canto y guitarra por José La Vía.
Conferencia sobre profilaxis social por Juan Esteve Dulin.
19.30 a 20.30. Monólogos y cuentos cómicos por Fernando Ochoa.
Orquesta típica.
20.30 a 23.30. Orquesta clásica.
Tro Gendoni, Lanzetta y Di Napoli.
Caprara y D'Rico, parodias y tangos.
Audición de musica antigua.
22. Hora.
Jazz band Brusa y orquesta típica.

L O O, 252.—12. Orquesta clásica Delecque.
Dúo Cardelli-Belvedere, acompañado por el guitarrista Ricardo.
La Petite, varios números.
Orquesta típica Pulelo.
Luis Delaroza, piano.
Félix Fenoglio, violinista.
Orquesta clásica L O Y.
Solos de violoncelo por Alfredo Goffman.
Jazz band Yanke.
José Freigido, saxofonista.
Bailables cantados.
18 a 20. María Esther Morelli, canciones.
Jazz band Roberts.
Orquesta típica Fama.
Rondalla Aragón.
Miguel Mendía, canto y guitarra.
Radio y Zarda, confidencias.
Orquesta típica Radio Nacional.
Orquesta clásica L O Y.
Jazz band Donald.
Pto. piano
Ejecuciones de violín por Hugo Fishmann.
Solos de saxofón por Donald.
Ejecuciones a dos guitarras.
20 a 23.30. Enrique Micieli, canto y guitarra.
Orquesta típica Luna.
Jazz band Yanke.
Orquesta típica Chiericatti.
La comparsa Enrique Arellano transmitirá los dramas en un acto "Pour Carrel", de Bracco, y "Au rat mort", de De Lorde.
En los entreactos, bailables cantados por Pito y orquesta típica Radio Nacional.
Finalizará esta audición la orquesta clásica L O Y y la jazz band Oswald.
L O O, 261.—11.30 a 13. Típica de la estación.
E. Vendittoli, bailables cantados.
16.30 a 18.30. Srta. Rita Vergara, guitarrista.
Niño Juan Díaz y El Jeppe, solos de bandoneón.
Carlos Vercar, bailables cantados.
21 a 22.30. El conjunto nacional Lucini ejecutará seguidamente el drama "Arlequín", de Otto M. Clone.
Típica Callao.
Dúo Fecile-Caputo, canto y guitarra.

Santa Fe

F 1, 270.—18.15 a 20.15. Quintete típico Buick.
Cholo, solos de bandoneón.
Medina, bailables al piano.
19. Hora.
20.15. Noticioso.

Rosario

F 2, 270.—11 a 12. Orquesta típica de la estación.
12 a 12.30. Violín clásico por Simbalik.
12.30. Boletín de cereales S. R. C.
12.30 a 13.30. D'Elía Raúl, canto y guitarra.
13.30. Boletín de hacienda.
13.30 a 18.30. Típica Vega.
18.30 a 19.15. Típica nacional.
19.15 a 20. Jazz Triunfo.
20 a 21. Orquesta T. C. A.
Intercalará números de canto Pittaluga Charlot.

PARA MAÑANA

LOZ

Broadcasting LA NACION, 336.—
11 a 12. Orquesta típica Casanova.
Mario Gravinese, audición de música clásica en el acordeón a piano.
Boletín de LA NACION.
13. Hora oficial.
13 a 14. Informaciones sobre el valor de la propiedad rural y ganado.
Boletín de los Mercados de Liniers y Tablada.
16.30 a 17.30. Hora Harrods. Transmisión desde el salón de té.
17.30 a 18.30. Orquesta típica Nóbile.

Orquesta típica Radio Nacional.
Dúo Pelaia-Italo, guitarristas Aguilar y Pagés.
Orquesta típica Péndola.
Jazz band Donald.
Orquesta típica Camacho.
Hugo Fishmann, violinista.
Solos de saxofón por Donald.
Orquesta clásica L O Y.
Flauta por Bragato Bruno.
Zimmerman, violinista.
20 a 24. Jazz band Yanke.
Dúo Jaime-Molina.
Trios por Luis Delarosa, piano; Bragato Bruno, flauta, y Félix Fenoglio, violín.
Rondalla Bretón.
Orquestas clásica y típica de la estación.
Juan Magli (Pacho), tangos, acompañando a A. Giuliano, "El Zorzal".
Jazz band Oswald.
Canto por Oswald.

L O O, 261.—11.30 a 13. Típica Gentile.
Carlos Vecca., bailables cantados.
Silverio Mouco. lectura.
16.30 a 18.30. Srta. Lía A. de Andreoni, canto.
Srta. M. Serna Sueldo, recitados.
Srta. Celia López, canto, acompañada por Juan Russo.

Recitado por Numa Córdoba.
21 a 23.30. Típica Bretón.
Conjunto Lobos, Portela y J. C. Pereira.
Dúo Cabrera-Herrera; acompaña el guitarrista J. Spumer.
Srta. Gloria Cortés, bailables cantados.
Juan Spumer, solos de guitarra.

Santa Fe

F 1, 279. — 18.15 a 20.30. José Suárez, canto y guitarra.
Mario Segul, guitarra.
Andrés Ojeda, guitarra.
Dúo Las Mariposas, piano y violín, bailables.
19. Hora.
20.15. Noticioso.

Rosario

F 2, 270.—11 a 12.30. Orquesta clásica de la estación.
12.30. Boletín de cereales S. R. C.
12.30 a 13.30. Típica Vega.
13.30. Boletín de hacienda.
17.30 a 18.30. Jazz Triunfo.
18.30 a 20. Típica de la estación.
Intercalará recitados Arcárate.
20 a 21. Yubono D'Rico, canto y guitarra.

K-6v25

10.000 hs. y fracciones menores, campos pastosos, a pastoreo se ofrece, Hargouas, Florida 470. M-6v21

AVISOS CLASIFICADOS

COMPRA - VENTA E HIPOTECAS

CASAS CAMPOS TERRENOS

$ 3.— el centímetro

MARIO LIVINGSTON

PLAZA SAN MARTIN — UNA GRAN ESQUINA

Vendo muy próxima a esta plaza una gran esquina de renta. Tiene varios locales en la planta baja, una hermosa casa para habitar en un piso y varios departamentos de alquileres módicos en los demás pisos.. Produce $ 54.000. Precio $ 540.000.—

ESQUINA DE RENTA $ 190.000.—

En una hermosa calle del Norte, vendo una esquina de renta, nueva, bien construída, con locales en la planta baja y un departamento por piso. Es una finca de gran aspecto y con renta muy segura. Precio $ 190.000. Renta $ 19.800 al año.

HIPOTECAS: Disponible cualquier suma en moneda nacional, por importante que fuere. Dinero de particulares. Interés mínimo.

FLORIDA 478 — U. T. 3421 RETIRO — 04360 M-1

JUAN B. SAHARREA

LAVALLE 671. U. T. (31) 3318. Horas de oficina de 15 a 18

HIPOTECAS — ARRENDAMIENTOS — REMATES — COMPRA-VENTA
HACIENDA, ADMINISTRACION DE PROPIEDADES, etc.

En este escritorio hay siempre muy buenos negocios disponibles en campos, haciendas, terrenos, etc. También dispongo de fuertes sumas de dinero para colocar en hipotecas.

R-T-1-v-20-6377

R. BRAVE

Corrientes 460. U. T. (21) Ret. 3748 y 2302

DE gran renta. En una ubicación muy buena, de comercio y familias, central, vende una gran casa de departamentos, edificada en un terreno de 1800 varas, con un frente 30. Consta de locales y casa de familia al frente y departamentos internos. Renta 68.400 $ al año. Son alquileres tan ínfimos que a simple vista se observa la posibilidad de un aumento inmediato. Precio 600.000 $. Tiene cédulas.

RENTA arriba del 10 o|o. Finca nueva y muy céntrica, de 7 pisos, con 14 departamentos. Renta 33.000 $ por año. Precio 330.000 $.

EN la calle Arenales 1117 y 1117, vendo una buena finca que mide 11 por 22. Consta de dos buenas casas, en 3 pisos. Están desocupadas. Han producido 10.500 $. Precio $2.000 $.

EN lo más destacado del barrio aristocrático, vendo un hermoso petit hotel. Tiene una gran recepción decorada por una gran casa, 8 dormitorios, 4 baños, etc. Precio 220.000 $.

SOBRE la línea a Bahía Blanca y en zona de agricultura, vendo un campo de 7826 hectáreas, sin desperdicio, totalmente apto para agricultura. Tiene pobaciones, buenos alambrados con divisiones y molinos. Está arrendado con contratos garantizados. Produce una renta líquida del 9 o|o sobre el precio en que se vende.

EN el Sur, a 2 horas de la Capital, vendo campo de 670 hectáreas, con casa confortable, arboledas viejas y de valor, campo flor y muy cerca de estación.

04090 M-1v20

Adolfo Bullrich y Cía.

Sección Ventas Particulares e Hipotecas
Av. Alem 1950 U. T. 1041, Plaza

CAMPO bueno, valor de $ 1.500.000, para renta, compramos al NO. de la Prov. de Buenos Aires.

EN barrio Norte, compramos para renta 1 una casa de $ 250.000 y otra de pesos 150.000, de altos y bajos.

HIPOTECAS. Tramitamos rápido préstamos mayores de $ 50.000 sobre campos y casas. 04369 M-1

Mariano A. Orgeira

Rivadavia 540 U. T. 2337, Avda.

COMPRO EN LA PROV SANTA FE

Al Norte de Vera y sobre F. C. S. F., buen campo de 10.000 a 15.000 hectáreas, con o sin mejoras. Se visita en seguida.

PROPIEDAD DE RENTA

Muy central, edificio nuevo, 2 locales y 12 departamentos de 5 amplias habitaciones, decorados, parquet, calefacción. Alquileres de $ 270 a $ 290 c|u. Renta $ 50.000. Vendo en $ 480.000.

EDIFICIO REFACCIONABLE

Dentro de Callao, en 2 plantas, sobre terreno de 985 v. c. Vendo en $ 85.000.

TERRENO AL NORTE

De 10x40 vs., dentro de Pueyredón y al N. de Santa Fe. Vendo en $ 42.000.

PRESTAMOS HIPOTECARIOS

Doy sobre campos y casas, desde pesos 50.000 a $ 1.000.000 a largos y cortos plazos e interés corriente de plaza.

Descuentos bancarios. 08230 M-1v21

Peralta Martínez y Serna

VENDEMOS—

PETIT hotel con garage, lujoso, confortable y ubicado en barrio de toda preferencia, Córdoba próximo a Libertad. Recién terminado. Recepción, 6 dormitorios, 3 baños, ascensor, dependencias, etc. Muy completo. Precio 190.000 $, con cédulas y plazos.

RENTA. Propiedad moderna de seis pisos con una casa en cada uno. Billinghurst, próximo a Santa Fe. Precio 175.000 $.

35 hs. de excelente campo para quintas, a 12 cuadras de la estación Roosevelt. Precio 2500 $ la ha.

BOVEDA en la Recoleta, próxima a la entrada Capillas, para 10 cajones. Mide 2 por 2.50 metros. Precio 13.500 $. Tratar directamente en nuestras oficinas, 320 San Martín 326. 04068 M-1v20

Giménez Zapiola, Panelo & Cía.

Florida 239. U. T. 5304-05 Av.

EN Caballito, vendemos lotes de terreno y propiedades, con facilidades de pago.

HIPOTECAS: Tenemos disponible de particulares, varias partidas al interés de plaza. 04067 M-1v20

Alchourrón Ltda., S. A.

Sarmiento 357

LA Sección compra-venta particular registra buenos negocios en campos y hacienda. Los interesados directos soliciten informes. 04135 M-1v20

La Valle & Rom

Sarmiento 765 U. T. (31) 4366, Retiro

SEIS pisos, edificio nuevo, próximo a los Tribunales, notablemente distribuído. Produce 10 o|o libre de gastos sobre el precio de $ 200.000. Se dan facilidades de pago.

SEIS pisos, diez departamentos y 2 locales de negocio, destacado ubicación del centro sur. Renta $ 26.000 al año. Precio $ 260.000, con facilidades de pago. 85344 M-1

COMPRA DE PROPIEDADES

CASAS CAMPOS Y TERRENOS

$ 1.20 cada 6 palabras

AL contado compro terreno de 230 a 300 v. c., calle adoquinada, por Caballito, Flores o Floresta; datos directamente por carta a A. C., Bonifacio 168. No se admiten corredores. M-2v25

DESEO comprar casa hasta 20.000, todo al contado, en la Boca o Barracas (solamente); ofertas a A. P. O., calle 12 de Octubre 1869. M-2v21

VENTA DE PROPIEDADES

CASAS. CAMPOS Y TERRENOS

1.— cada 6 palabras

A LQUILO o vendo regia casa 6 habitaciones; Olazábal 4050, 1 paso estación Villa Urquiza. A-3v22

AVDA. San Martín y Payasandú 1980. Casita moderna, tipo chalet, 2 habits., baño instalado, cloacas, adoq. 5900 $ al contado y 7000 a plazos. M-3v21

A 25 k. de la Capital, por ausentarse, vende lujosa estanzuela y granja de 10 h., camino empedrado y Touring Club a La Plata en la puerta; Patricios 321, Sitfredi, canto. M-3

VENDEMOS en las mejores condiciones de pago propiedades ubicadas en esta Capital y pueblos circunvecinos. Informes, Administración de Propiedades, Banco El Hogar Argentino, Av. de Mayo 855. M-3v20

250.000 varas en Puente Alsina, sobre el Riachuelo, terreno especial para gran industria, vendo al contado muy barato: Saharrea, Lavalle 671, horas oficina: 15 a 18. T-3

CON $ 3500 cont. y 10.000 en mensualidades de 3 pesos. Regia casa vende. Mariano Acosta 480. Estilo colonial, 2 salas, hall, 2 habit., baño, cloacas, adoq., detalles de lujo. Tratar Lavalle 1172. T-3v21

CON adoquinado y cloacas pagas, 10x30, cuatro grandes habitaciones, baño, cocina, regalo mi casa en 9500, dando sólo 3500 al cont., resto plazos. Vería y tratar Laguna 1322 (Flores), tranvías 46, 46, 40, combinación subterráneo. M-3v21

CASTRO Barros y Chiclana, a una cuadra Urquiza, 4067, regia casa moderna y desocupada. Un regalo. 3 salas, amplio vestíbulo, pieza en altos, baño instalado, agua caliente y fría, cocina económica, terraza, techos azotea, adoquinado, cloacas, etc. Vendo por irme a la Pampa en 14.500, con sólo 4000 al contado. M-3v21

CON garage, lujoso petit hotel, centro de Flores, una cuadra de Nazca y Avellaneda. Terrada 617. Estilo suizo. Verdadera obra de arte, sala, hall, escritorio, comedor, cocina, terraza, ofic., depend. de servicio, y en altos 3 dormit., terraza, baño instalado, detalles de lujo. Se liquida por sólo 13.000 al contado y 15.000 a plazos. M-3v21

COMPRADORES: El mejor stock de casas grandes y chicas, también para negocio en Flores. Al contado, plazos o mensualidades, en todos los barrios y de todos los precios, disponemos. Visite nuestra fotográfica o pídanos catálogos gratis mes de junio. No perderá tiempo y ganará dinero. Compañía Nacional de Tierras, Lavalle 1172. M-3v21

DENTRO Callao vendo mi regia casa, grandes jardines, garage con departamentos, renta anual 25.200, precio pesos 200.000 contado, cartas, B. B., este diario. A-3

DIRECTORIO 3095, esquina José Marsalón, 2 habit., pieza chica, baño, cocina, cloacas, adoquinado pago total. Oportunidad, vendo con 7000 al contado y 9000 a pagar en mensualidades de 135 $. M-3v21

EN Suipacha, vendo barato 1500 hectáreas, establecimiento formado, con todas comodidades, apto agricultura y ganadería; J. Marck, 25 de Mayo 140. T-3v20

HOTELITO flamante, 6 habit., todas comodidades, vendo, grandes facilidades pago. Terrero 271, Flores. T-3

PERGAMINO y Junta 3612, líquido apurado, 5 habits., grandes galerías, baño, cocina, por $ 9000, o dando sólo 4000 en mano, lo demás plazos. M-3v21

PARA una gran fábrica, local grandiosa construcciones modernas, industria que necesite mucho espacio, ubicación céntrica, véndese; Jaime, Lima 234. M-3v29

PETIT hotel moderno, Emilio Mitre esquina Antonino M. Ferrari 1099, a 3 cuadras de Rivadavia. Planta baja: hall, sala, comedor con estufa, office y dependencias. Planta alta: 4 dormitorios, 2 baños instalados, cuarto de roperos, placard. Pisos de parquet, herrajes de estilo, construcción inmejorable. Se vende con grandes facilidades de pago. Visítese de 8 a 12 y de 14 a 16. M-3v20

RUFINO DE ELIZALDE & Cía.

San Martín 470

VENDEMOS DIRECTAMENTE—

Casas de renta central, hasta 200.000 pesos, que producen el 10 o|o, tenemos varias.

Terrenos algunos esquina, de pequeñas dimensiones, dentro de Pueyrredón. M-3v20

TERRENO en Palermo, Honduras y Bompland, en 100 meses, vendemos; Grodona, Toppi y Cía., Av. de Mayo 665. T-3

TERRENO cementerio Recoleta, de m. 4.40 x 2.40, total 10 metros cuadrados y esquina, se vende. Para verlo dirigirse al cuidador Pedro Moglia y para precios y condiciones por carta a Carlos Armand, calle Posadas 1321, Capital. M-3v21

UNA casa habitación o de renta puede adquirirse con facilidad, dadas las condiciones de pago que ofrecemos. Finca de 5 a 28 años, amortizaciones fijas o voluntarias. Visite nuestro hall de ventas: Banco El Hogar Argentino, Av. de Mayo 336. M-3v20

VENDO 13.000 hectáreas campo con monte, en Guasuncho, muchas mejoras y hacienda; dirigirse a Pedro Gasparutti, Reconquista, Prov. de Santa Fe. M-3v24

VENDEMOS en las mejores condiciones de pago propiedades ubicadas en esta Capital y pueblos circunvecinos. Informes, Administración de Propiedades, Banco El Hogar Argentino, Av. de Mayo 855. M-3v20

250.000 varas en Puente Alsina, sobre el Riachuelo, terreno especial para gran industria, vendo al contado muy barato: Saharrea, Lavalle 671, horas oficina: 15 a 18. T-3

TAPADOS $19.50

Estamos resueltos a vender y lo demostraremos con estas ofertas.

DIAGONAL de pura lana, calidad superior, especial para vestidos. Surtido de colores nuevos incluso marino y negro. El metro, a . . . . . $ 2.90

ROYAL de seda especial para tapados, surtido variado de colores incluso negro, el metro, a . . . $ 5.90

KASHA de pura lana, artículo de gran moda, selecto surtido de colores incluso el natural. El metro, a $ 3.90

PAÑETE de algodón tejido de mucho abrigo, para kimonos y batones, dibujos y colores de actualidad, el metro, ... $ 0.75

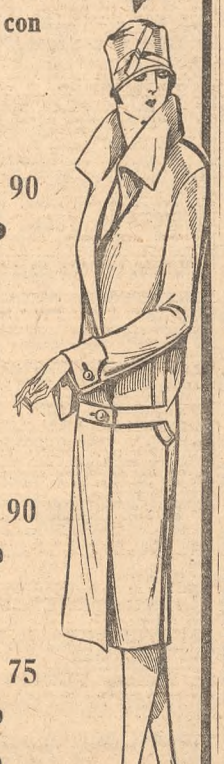

MODELO DE TAPADO confeccionado en género mélangé de pura lana, adornado con recortes y tablas de lo mismo, surtido de talles y colores, a . . . . . $ 19.50

TIENDA EL SIGLO
BALDOMERO LOPEZ Cía. Av. de Mayo Piedras y Rivadavia

COMPRA Y VENTA DE HACIENDAS

$ 3.— el centímetro

TENGO compradores por vacas y novillitos buena clase, precios razonables; Hargouas, Florida 470. Mp-5v23

ARRENDAMIENTOS DE CAMPOS

Consignatarios: $ 3 el centímetro

OFRECIDOS

DOY en arrendamiento 600 hectáreas campo especial, partido Maipú, hasta fin de año. Trato directamente, Casilla Correo 305. M-6v20

EN Suipacha, arriendo 750 hectáreas bien divididas y empastadas, por 1 o más años: J. Marck, 25 de Mayo 140. T-6v20

SE arriendan 400 hectáreas partido La Plata, con mejoras, entrega inmediata; tratar Isabel La Católica 1492. K-6v25

10.000 hs. y fracciones menores, campos pastosos, a pastoreo se ofrece, Hargouas, Florida 470. M-6v21

DINERO PEDIDO

OPERACIONES DE CREDITOS PRESTAMOS E HIPOTECAS

$ 0.90 cada 6 palabras

A capitalistas pago el 5 o|o mensual de interés, operaciones bien garantizadas, Victoria 1373, oficina 198, piso 8o.; de 16 a 20 horas. M-7v25

NECESITO 7, 9, 12, 18, 27 y 57.000 $, 1er. hip. Escribanía Erill, Av. de Mayo 1035. M-7v21

NECESITO $ 14.000 en primera hipoteca, sobre casa nueva, valor 30.000 $. Olleros 3283. Tratar allí. M-7

NECESITO $ 15.500 en primera hipoteca, sobre casa, Pinta 471, Nueva, vale el doble. Tratar en la misma. M-7

DINERO OFRECIDO

OPERACIONES DE CREDITOS PRESTAMOS E HIPOTECAS

$ 1.20 cada 6 palabras

A empleados, comerc., propietarios, ac. créditos, Banco "El Ahorro", Lavalle 302. M-8v28

ACUERDANSE descuentos a empleados y comerciantes; Florida 32, piso 1o., de 9 a 19. M-8v28

A empleados, créditos inmediatos, condiciones muy liberales; Rivadavia 659, 2o piso. M-8v21

A empleados, crédito bancario, operaciones en el día, "El Intermediario"; Rivadavia 659. M-8v28

AL 6 o|o anual acuerdo rápido dinero efectivo en hipoteca sobre campos, casas y para edificar en la Capital y suburbios, pagadero por mensualidades. A 7 1|2 por ciento plazo 10o, operaciones importantes, M. Rigou y Cía., Esmeralda 47. M-8v20

HIPOTECAS: Si quiere realizar su operación en el día, ocurra a Tomás Franco y Cía., Chacabuco 466. M-8v22

HIPOTECAS, disponibles grandes capitales. Escribano D'Agostino, Lavalle 1547, T. 4135, Mayo. M-8v22

OFREZCO DINERO

al 7 o|o en 1a. y 2a. hipoteca sobre casas, campos, pueblos urbanos, sumas grandes, pequeñas. Las operaciones se resuelven directamente, sin gastos; Jaime Lorenzo, Rivadavia 961. M-8v21

POLIZAS, ALHAJAS BRILLANTES Y PIEDRAS PRECIOSAS

$ 1.50 cada 6 palabras

ALHAJAS, brillantes y perlas, se compran; Florida 463, joyería. M-9v22

ALHAJAS, brillantes, perlas, compramos, Corrientes 910; joyería La Perla. T-9v22

PÓLIZAS de empeño, compramos y adelantamos el máximo; La Favorita, Lavalle 886. M-9v25

A POLIZAS ADELANTO 80 o|o

Recibo legal, seriedad y reserva; Bartolomé Mitre 2515. T-9

A pólizas de empeño, adelanta mucho más dinero La Mercantil; Lavalle número 1282. T-9v25

AL 6 o|o alhajas y pólizas, anticipo en operaciones de mucho valor, gran facilidad, local La Equitativa; Cerrito 388. M-9v24

ALHAJAS brillantes, perlas y pólizas compro, pagando todo su valor. La Americana, San Martín 288; U. T. 6150. M-9v30

COMPRO alhajas y brillantes, pago altos precios ,antigua Casa Rettes, Cangallo 537. M-9v30

LA joyería "El Trianón", Viamonte 891, compra alhajas, brillantes, objetos de arte, pagándolo íntegro su valor; T. 1657, Plaza. T-9v30

SEMILLAS, PLANTAS Y FLORES

$ 0.50 cada 6 palabras

FRUTALES, vendo todas variedades, duraznos, ciruelos, etc., injertados, precios muy reducidos. Escribir vivero particular "San Antonio", Las Palmas, F. C. C. A. M-11v22

10 $ remitimos 100 plantas frutillas, extras, 50 violetas blancas y 50 azules monstruosas. Cevasco Hermanos, Bartolomé Mitre 864. M-11v21

SERVICIO DOMESTICO

PEDIDO

$ 0.50 cada 6 palabras

COCINERAS

COCINERA sencilla, se necesita, sueldo 60 $; Cánning 416. T-12v21

COCINERA sencilla se necesita; Charcas 4148. T-12

COCINERA recomendada, se necesita; Yerbal 74, Caballito, Rivadavia al 4700. T-12v20

COCINERA con cama, bien recomendada, se necesita; tratar Azcuénaga 1222. T-12

COCINERAS, buen sueldo, necesita antigua sociedad Isabel Saavedra; doy hospedaje 2 $; Independencia 2121. M-12

COCINERA para cocina sencilla y otros quehaceres, poca familia necesita; General Paz 1653. T-12

COCINERA competente y aseada se necesita; Juan B. Alberdi 1547, Caballito. A-3

COCINERA sencilla, otros quehaceres, poca familia, se necesita; Santiago del Estero 536, 3o. M-12

COCINERA y otros quehaceres, con recomendaciones, poca familia necesita; Salguero 40. T-12

COCINERA sencilla y pequeños quehaceres, se necesita; cuarto de servicio; Arenales 2437. T-12v21

COCINERA española, recomendada, se necesita, práctica; Pino 3223, Belgrano. T-12

COCINERA joven, con cama, recomendada, necesito, tratar de 10 en adelante; Lautaro 161. T-12v20

COCINERA de profesión se necesita. 11 de Septiembre 1830, inútil presentarse sin buenas recomendaciones por escrito. M-12

COCINERA se necesita, para familia inglesa, en Hurlingham, F. C. Pacífico, buen sueldo tratar lunes de 10 a 12 horas; Florida 135, primer piso, Buenos Aires Capital. M-12v20

PERSONA seria para cocina sencilla y pequeños quehaceres, necesita matrimonio; Belgrano 4080. T-13

MUCAMAS

DOS mucamas argentinas, necesito, todo trabajo, menos cocina; Junín 889. T-12

MUCAMA necesito, buen sueldo, tratar de 8 a 11; Holmberg 2593. B-12v20

MUCAMA general, recomendada, necesito en Cánning 269. T-12

MUCAMA se necesita, sueldo 55 $, tratar 10 en adelante; Sarmiento 2071. T-12

MUCAMA de adentro, prolija, necesita matrimonio, 80 $; Salguero 2042. T-12

MUCAMA, niñera, para Adrogué, necesitase, tratar después de las 10; calle Viamonte 1596, 5o. T-12

MUCAMAS, buen sueldo, necesita antigua sociedad Isabel Saavedra; doy hospedaje 2 $; Independencia 2121. M-12

MUCAMA fina, práctica para viaje, que vaya Europa, necesito, de 11 a 12 y 14 a 15; Av. Alvear 3066. T-12v20

MUCAMA recomendada, que sepa planchar, se necesita; Uruguay 991, 1er. piso, 12 a 14. T-12

MUCAMA recomendada se necesita, 60 pesos; tratar Victoria 1516, piso 8o., izquierda. T-12v20

MUCAMA de comedor necesito, persona seria, con buenos informes, 60 $; calle Santa Fe 2110, piso 3o., de 13 a 15. T-12v20

MUCAMA fina, con buenas recomendaciones, que sepa coser y planchar, necesitase; tratar Maipú 872, de 14 a 16. T-12

MUCAMA fina, de adentro, que sepa coser y cortar bien, buena presencia, necesita recomendada, tratar de 10 a 12; C. Pellegrini 1384, piso 1o. T-12v21

MUCAMA de adentro, formal, que sepa coser, con recomendaciones, necesito; tratar después de las 10, Bolivia 536, Flores. T-12

MUCAMOS

MUCAMO general para poca familia necesitase, hay cocinera; Brasil 826. T-12

SERVICIO DOMESTICO

PEDIDO

MUCAMOS

MUCAMO general, recomendado, necesita matrimonio, buen sueldo; Viamonte 1210, de 10 a 12. T-12

MUCAMO o portero con 800 $, para instalar lechería a medias, tengo local pleno centro; tratar Rivadavia 1525, Fermín. P-12

MATRIMONIOS

MATRIMONIO sin hijos, necesito, todo trabajo, poca familia; Billinghurst núm. 1762. T-12v20

MATRIMONIO se necesita, ella cocina sencilla y quehaceres, él chauffeur; Palpa 2322.

MATRIMONIO se necesita, cocinera y mucamo, buena presencia, recomendaciones, sueldo 140 $. Tucumán 513, tratar después de las 10, se prefieren españoles. M-12v20

MATRIMONIO con recomendaciones se necesita, cocinera y mucamo, para familia de 2 personas, sueldo 110 $. Tratar Curapaligüe 281, a 3 cuadras Rivadavia 6200. T-12

MATRIMONIO se necesita, mucama y mucamo chauffeur, para casa de ministro, cochero, con buenas recomendaciones, se prefieren españoles; tratar Cangallo 1658, hoy después de las 12. T-12

CHICA 14 a 16 años, se necesita; Charcas 4148. T-12

MUCHACHA que sepa algo de cocina, se necesita; Salta 935, sueldo 70 $. T-12v20

MUCHACHA para niñera, pequeños quehaceres, necesitase; Juncal 2043, antes de las 11. T-12v20

NISERAS

NURSE inglesa, bien recomendada, para niño, para Brasil, se necesita. Presentarse Santa Fe 3567. M-12v22

NISERA muy práctica y recomendada, necesitase, Paraná 1303; tratar después de las 9. T-12v21

NISERA francesa recomendada para Banfield, necesito, cuidado de 3 niños; tratar de 11 a 12, Independencia 1452, Capital. T-12

PORTEROS

PORTERO y limpieza, joven y recom., se necesita, presentarse de 9 a 12, sueldo 90 $; Darregueira 2989. M-12v20

PEONES DE LIMPIEZA

PEON para ayudante de cocina, práctico, recomendado, necesito; R. Pellegrini 1051. T-12

SIRVIENTAS

SIRVIENTA se necesita, recomendada; Teodoro García 2536. M-12v24

SIRVIENTA se necesita, para medio día; Charcas 4148. A-12

SIRVIENTA se necesita para todo trabajo; Almirante Brown 1242. T-12

SIRVIENTA para cocina, con recomendación, necesito; Independencia 2250. T-12

SIRVIENTA que entienda de cocina, sin retiro, se necesita; Gral. Paz 1953. B-12

SIRVIENTA se necesita para todo trabajo, buen trato, sueldo convencional; señor 171. T-12v20

SIRVIENTA joven, recomendada, que sepa cocinar, poca fam. necesita, 70 $; Guido 2451, 1o. T-12v21

SIRVIENTA se necesita que sepa cocinar, hay mucama; Aguilar 2075, Belgrano. T-12

SIRVIENTA que sepa cocina, otros quehaceres, se da pieza marido, necesitase; Manuilla 2426. T-12

SIRVIENTA que sepa de cocina, con informes, sueldo 50 $, con retiro, se necesita; Tucumán 2170. T-12

SIRVIENTA que entienda de cocina, para todo trabajo, necesita poca familia; Av. La Plata 139. T-12v20

SIRVIENTA que entienda de cocina, para poca familia, se necesita; Potosí núm. 4292. M-13v21

SIRVIENTA que entienda de cocina, demás quehaceres, para poca familia, de personas mayores, con retiro, se necesita, bien limpia y recomendada; Viamonte núm. 730. M-13

SERVICIO DOMESTICO

OFRECIDO

$ 0.15 cada 6 palabras

COCINERAS

BUENA cocinera se ofrece, Laprida número 1598. M-13v20

BUENA cocinera, formal, italiana, práctica, se ofrece matrimonio distinguido, o solo cocina, buenos informes; Uruguay 1299 M-13v20

BUENA cocinera de profesión, argentina, se ofrece para familia distinguida, sueldo

SERVICIO DOMESTICO
OFRECIDO
OCUPACIONES DIVERSAS

SEÑORA formal se ofrece por medio día, para servicio de limpieza, de matrimonio o persona mayor; Paraná 973. M-13

SEÑORA se ofrece, recomend., con un hijito de un año, para cualquier trabajo menos cocina; Talcahuano 947. M-13v21

SEÑORA viuda, suiza, ofrécese como mucama o acompañante persona sola, con buenos certificados; L. P., San Martín 674. M-13v20

SEÑORA muy recomendada, hablando el alemán, francés y un poco español, se ofrece para niños o acompañar niñas todo el día; escribir a M. Wingler, Viamonte 524. M-13

SEÑOR recién venido de Corrientes ofrécese para cocinero, casero y otros quehaceres, con hijita de 14 años para niñera o mucamita, sin pretensiones, estancia o ciudad; Poste Restante, J. D. G., Correo Central. M-13v20

SEÑORA joven, de buena presencia, decente, se ofrece para limpieza de escritorio o pequeños quehaceres, a personas solas o mayores, a cambio de pieza y cocina, en radio central, marido trabaja aparte; por carta o personalmente, San Antonio 323, depto. 1, E. Sosa. M-13

VALET con muy buenos informes, ofrécese; Maipú 863. M-13v20

VALET competente, ciudad o Europa; Viamonte 868. M-13

VALET o segundo mucamo se ofrece, bien recomendado; Charcas 1721. M-13v22

AGENCIAS DE COLOCACIONES
$ 0.50 cada 6 palabras

AGENCIA La Marplatense, ofrécese servicio seleccionado, U. T. 3119, 6669 y 5914, Juncal y Talcahuano 954. M-14

AGENCIA Vasca, U. T. 5210, Mayo, pide dan las distinguidas familias su buen personal; Santiago del Estero 754, U. T. 1492

ANTIGUA Sociedad Protección Servicio Doméstico Isabel Saavedra, ofrece buenas cocineras, mucamas, sirvientes y niñeras; Independencia 2121, teléfono 4828 Rivadavia. M-13

LA Protectora de Mujeres, Río Bamba 26, comunica a las filias, serán atendidas hasta nuevo aviso en la oficina Sur, Solís 1121, U. T. 2559, B. Orden. T-14v25

AMAS DE LLAVES Y DAMAS DE COMPAÑIA
$ 0.80 y $ 0.30 cada 6 palabras

OFRECIDOS

SEÑORA viuda argentina, joven, buenos informes, se ofrece para atender casa de consultorio o persona sola, ciudad o campo, por carta o personalmente a señora D. de R., Argerich 1935. SM-15v20

GOBERNANTAS E INSTITUTRICES
$ 0.50 y $ 0.20 cada 6 palabras

PEDIDOS

GOBERNANTA sin pretensiones, sabiendo coser, necesito, recomendada; tratar 12 a 14, Uruguay 891. Tp-13

GOBERNANTA alemana, instruida, seria, para dos niños de 7 y 4 años, necesito, inútil presentarse sin excelentes recomendaciones, de 14.30 a 15.30; Santa Fe 1654. Tp-16v22

INSTITUTRIZ, señorita inglesa (no irlandesa), teniendo excelentes informes, se desea para las tardes de horas 14 a 19 para el cuidado y enseñanza en inglés y español, hasta 4o. grado, a tres niños. Contestar carta con condiciones, Casilla Correo 1384, L. L. M-15v20

MAESTRA para el campo se necesita, para educar tres niños menores de ocho. Enseñanza castellano y música. Dirigirse Independencia 92, Tres Arroyos (F. C. S.). M-p15v21

OFRECIDOS

FRANCESA, busca pieza y pensión, en cambio de lecciones; Paraguay 1252. M-16v21

FRANCESA da lecciones, conversación, prepara Alliance, buenos informes, calle Talcahuano 925; U. T. 2145, Plaza. M-16v21

GOBERNANTA francesa, muy práctica y servicial, óptimas referencias, se ofrece para viajar a Europa, Mlle. J. F.; Poste Restante, Correo Central. M-14v21

INSTITUTRIZ inglesa, tiene horas disponibles, por carta a L. L. L., en este diario. M-16v21

INSTITUTRIZ alemana, habla castellano, se ofrece para niños o jardín de infantes, con buenos certificados; dirigirse por carta No. 9061, este diario. M-16v20

INSTITUTRIZ inglesa, se ofrece para niños, interna o externa, o viajar a Europa y volver, tres años recomendaciones; dirigirse por carta, Miss Hope, San Martín 689. M-16

COSTURERAS Y MODISTAS
$ 0.50, 0.30 y $ 0.20 cada 6 palabras

OFRECIDOS

ARMO zorros, confecciono pieles, transformo sacos, Vidal 3058, Belgrano, U. T. 2150. M-17vjn23

ANDREA, model. fantasía, tailleur $ 18, vestido, bluzas, $ 7; Moreno 1220, teléfono 0329, R. M-17v23

BUENA modista, hace y reforma trajes, Cerrito 1036, piso 1o.; U. T. 2289 Plaza. M-17v25

COSTURERA buena, italiana, se ofrece por día, en casa de familia; Sulpacha 1240, comedor. M-17v20

HAGO vestidos desde 12 $, reformas vestidos p. novia, 25 $; Libertad 161. M-17v30

MODISTA, hace vest., tapados, lutos, Suipacha 441; U. T. 7458, Riv. M-17

MODISTA para familia se ofrece; San Luis 3483, U. T. 3968, Mitre. A-17v21

MUCAMA modista, sabe coser y cortar, E. M., Fco. A. de Figueroa 797. M-17v21

MODISTA competente se ofrece por día para casa de familia; Maza 1271. K-17v21

MODISTA, hechuras de vestidos y tapados desde $ 10, arreglos, Chile 933; U. T. 7679, Mayo. M-17

MODISTA francesa, trajes fantasía a $, de mayor, va domicilio; Córdoba 3533, departamento 2. A-17v20

MODISTA sencilla ofrécese, 3 veces por semana, en cambio de piecita; S. Fe 3285. A-17

MODISTA fantasía, tailleur, vestidos, hechuras, desde 20 $, Victoria 2963; U. T. 0806, Mitre. T-17v3

MAISON Sierra, academia, lecciones de corte, confección, medidas y reformas perfectas, Belgrano 2712, U. T. 7317, Mitre. M-17v julio 1

NOVIAS y señoras amantes a la lencería chic, visiten mi casa y se cerciorarán de los modelos de ajuares de novias cosidos y bordados a mano, prolijidad esmerada, modelos únicos, precios acomodados, rápida entrega; Bmé, Mitre núm. 3950. A-17

ROBERTS, ex cortador de Harrods, hace tailleurs, tapados, desde 85 $, acepta géneros; Talcahuano 850, planta baja. T-17v29

SEÑORITA ofrécese por las tardes para bordar y enseñar; Bogotá 1836, Floresta. A-17v20

SE ofrece modista para casa de familia o en casa, precios módicos; Santa Fe 1134 (comedor). P-17

SEÑORITA modista, muy competente, se ofrece para familia; por carta a A. F., Entre Ríos 1586. M-17v22

TAPADOS y vestidos por el ex cortador de la casa Redoné y Cidez. Hechuras $ 40; Lavalle 1608. P-17v23

ZURCIDORAS
$ 0.50 y $ 0.25 cada 6 palabras

OFRECIDOS

ZURCIDORA, tejedora, única que hace los trabajos invisibles garantidos, Lavalle 886. M-18v20

ZURCIDORA y tejedora, prof. Segura, trabajos invisibles, toda clase de roturas; Lima 776. M-18v21

ZURCIDORA, tejedora diplomada Villa-nueva, la más antigua, rapidez, perfección (siempre Maipú 84, Alsina, Cío. no confundir. U. T. 1842 Retiro. T-18v.jl.3

ZURCIDORA, tejedora, Villanueva, la que siempre hizo y hace el trabajo más perfecto; Sulpacha 156, U. T. 2867 Mayo. T-18v26

ZURCIDORA Acfgar, trabajo perfecto. "Acfgar" en paños, ponchos, sedas y encajes; "Acfgar" medias Jersey; carpetas, tapicerías; "Acfgar", Salta 342, U. T. 4167, Rivadavia. T-18v25

ARTICULOS Y SERVICIOS PARA SEÑORAS Y SEÑORITAS
$ 1.00 y $ 0.50 cada 6 palabras

PEDIDOS

A las señoras y señoritas que quieran ayudar al bienestar de su hogar, ocupando las horas libres que les dejan sus quehaceres domésticos, adquieran una de nuestras máquinas de tejer medias GRISWOLD, con la que ganarán en su propia casa y sin gran esfuerzo hasta 10 $ diarios. Aseguramos trabajo permanente. Facilidades de pago. Unicos representantes, Humberto Airaldi y Cía., Cabildo 1161 y Uruguay 101, Bs. As. Bahía Blanca, Belgrano 70. M-19v20

OFRECIDOS

A componer dentaduras postizas en 4 horas, por $ 30; C. Pellegrini 826. T-19vjn21

A COLCHADOS, composturas diversas, precios módicos, llamen fábrica, U. T. 5571, Juncal, Pueyrredón 1933. T-18v4

ARTICULOS Y SERVICIOS PARA SEÑORAS Y SEÑORITAS
OFRECIDOS

A COLCHADOS se forran todas clases, fábrica, Rivadavia 1952; U. T. 5995, Mayo. T-19v23

ALFOMBRAS y gobelinos, taller alemán, hace composturas y zurcidos invisibles y reformas, U. T. 3507, Juncal; Pueyrredón 1772. M-19v20

ALFOMBRAS orientales, doble faz, 90 por 180, $ 8; 140x2, $ 14; 185x285, 25; 250x350, 42; Casa Boitano, especial en alfombras, Rivadavia 1915. P-19v23

AU tapis d'Orient. Unico taller francés sin competencia para restaurar, transformar y colocar alfombras y tapices; Juncal 2262, U. T. 0142, Juncal.

A COLCHADOS de plumas se forran, con respiraderos, en liquidación, acolchados de fantasía, con estuches para regalos. Fábrica Nacional, U. T. 2152, Plaza, Charcas 1305. M-19v20

ALDOUZE y señora, pedicuro especialista, manicura, masajes de belleza, depilación, cremas y productos de belleza, participan a su distinguida clientela su traslado de Medrano, 217 a Talcahuano 372; teléfono 7626, Mayo. M-19v21

CASA MARONE, CHARCAS 987. Salones de belleza estética, masajes faciales, corporales, baños de luz, rayos ultravioleta, tratamiento curativo de la piel. Unica casa atendida por señoritas. U. T. 0420 Plaza. T-19v22

DADO el gran impulso que ha alcanzado la fabricación de cerámica realizada en la Escuela Taller del Divino Rostro, se ruega a los señores arquitectos, constructores y personas que deseen efectuar sus pedidos, lo hagan directamente a la Escuela Chabut y Campichuelo. Las muestras estarán también en la Exposición de la Oficina Central, Talcahuano 750, de 10.30 a 12 y de 14.30 a 18.30, todos los días hábiles.
Los precios son los siguientes: azulejos modejar 15x15, 35 el metro cuadrado.
Medida 13 por 28, 26 $ el metro cuadrado.
Azulejos lisos estilo español, pintados en un solo color, de 15 por 15, 25 $.
Los mismos en varios colores, 26 $.
Con dibujos especiales, precio convencional.
Alambrillas mudejar, 25 $ el cien.
Alambrillas lisas pintadas en un color, 22 $ el cien.
Alizares de un solo color, 0.25 cada uno.
Azulejos con cenefas metálicos, 4 $ el metro cuadrado.
Teléfono de la Escuela Taller en Chubut y Campichuelo 1271, Almagro y el de la Oficina Central, Talcahuano 750, 4193, de Juncal.
M-19 perm.

FAJAS elástico seda, a medida 12 $, va domicilio, Paraná 145; Mayo 3624. T-18v23

GANE DINERO
(Hasta $ 800 mensuales) con la máquina perfecta "Anglo-American" de tejer medias. Informes. The Anglo-American Knitting Machine Co., Avenida de Mayo 660, piso 3o. T-19v20

LENCERIA fina y fantasías, cortadora, experta, especialidad en ajuares y canastillas; Córdoba 1598. M-19v21

OCASION, cuellos, puños 10 a 15 $, tapados piel, colores, líquido; Charcas núm. 1262. M-19v21

ONDULACION permanente 15 pesos, Marcel y al agua, teñir, melenas, masajes; Weiss, Lavalle 1565, U. T. 1236 Mayo. T-19v22

PLEGADOS modernos, vainillas, bordados y festones; Montevideo 747, U. T. 3344, Plaza. T-19

PETIT gris legítimo regio tapado modelo, perfecto estado, vendo urgente señora Ana; Lavalle 1113. T-19

PELETERIA, Córdoba 1011, zorros, tapados, plazos, hago reformas, nuevos; tras domicilio; U. T. 2275, Plaza. T-19v27

PIELES, sacos, zorros, vendo a $ 2 semanales; por carta F. B., Humboldt 565, U. T. 0224 Chacrita. B-19v26

PELETERIA Lavalle 2221, U. T. 1066, Mitre, vendo pieles a plazos, 2 $ semanales, tapados, zorros y adornos, sin garantías. T-19v21

PELETERIA, Charcas 1185, U. T. (41) 2599, Plaza. Visítenos antes de comprar, arreglar sus pieles, precios muy ventajosos. Importación directa. T-19v1

PLUMA y Duvet, depurada y desinfectada. Pluma sin canutos a $ 4.50 el kilo. Duvet fino a $ 10.50; aceptamos para limpieza pluma y Duvet de mal olor y tierra. Fábrica Nacional Automática, Charcas 1365, U. T. 2152, Plaza. M-19v30

SALDOS, casa importante, que liquidó finísimos y elegantes tapados loutre 120 y 150, bayeux 230, akung etcétera, entero legítimo 380, zibelinet 680, karacout 120, gran variedad de tapados a 120, tapaditos niña, zorros Alaska, Baratísimos, casa particular, de 9 a 17, E. Unidos 1469. A-19

TAPADO paño negro, moderno, talle 42, cuello puños zorro, vendo; Pueyrredón 524, 3o., derecha. T-19v20

ARTICULOS PARA HOMBRES, JOVENES Y NIÑOS
$ 0.50 cada 6 palabras

OFRECIDOS

A 20 Perrotta, especialista trajes, sobretodos, dado vuelta, hechuras 45 $, trabajo fino; Tacuarí 1126, U. T. 2359 B. Orden. T-20v25

A 60 $ TRAJES
Perramus, sobretodos medida, hechuras 30; sección especial para limpiar, limpiar, planchar. Visítenos, comprarán. Casa fundadora del único precio 60. The Nor American Tailor, Lavalle 456, anexo Recoinquista, Lavalle, U. T. 3966, Retiro 4345. T-20v25

CAMISAS hombre, medidas, compostu-ras, admite géneros; casa Plá, Alsina 1514, U. T. 4660 Mayo. T-20v24

UX cortador Brown, trajes lana 60 $; hechuras 25; vuelta trajes 15; Libertad 213. T-20v21

LIMPIAR, planchar un traje a seco $ 2, vapor 4, teñir 7, doy vuelta, reformo trajes; Maipú 534, altos. T-20v3jul

PARA vestir bien y barato, vaya a la casa recomendada. The American, Maipú 651, quedará asombrado, precio único 69 $, trajes perramus o sobretodos a medida a elegir, lo mejor de Londres, hechuras 25 $, todos los modelos, cortadores diplomados. M-20v28

MANICUROS Y PEDICUROS
$ 1.00 y $ 0.60 cada 6 palabras

OFRECIDOS

MANICURA cubana, se ofrece a domicilio, ambos sexos; U. T. 5422, B. Orden. M-23v20

MASAJISTAS DIPLOMADOS
$ 1.00 y $ 0.60 cada 6 palabras

OFRECIDOS

MASAJISTAS, manicuras, dipl., at. ambos sexos, 10 a 20; Moreno 473, 1o., izquierda. M-23v20

MASAJES para reumatismo, obesidad, circulación, etcétera, 6 inyecciones en general, precios económicos, E. Barona, Esmeralda 491, encargado. M-23v20

ENFERMERAS Y ENFERMEROS
$ 0.50 y $ 0.20 cada 6 palabras

OFRECIDOS

ENFERMERO y masajista, muy competente en masajes manuales y osteopáticos, muy práctico en urinarias, secretas, curaciones, lavajes, sondajes e inyecciones en general intramusculares o subcutáneas; precios módicos; por carta a S. Muñoz, Esmeralda número 479. M-24v20

SEÑORA para cuidar enfermos, recomendada, se ofrece; U. T. 4822, Rivadavia. M-24

MAYORDOMOS y AGRICULTORES
$ 0.50 y $ 0.25 cada 6 palabras

OFRECIDOS

CAPATAZ o encargado, hijo de irlandeses, se ofrece para estancia, entendido en ganadería, con buenas recomendaciones; dirigirse a G. C. Unión, San Pablo, Carmen de Areco, F. C. C. B. A. M-22v20

NIVELACIONES para desagües, por L. Raia, Cas. Correo 1857, B. Aires. M-27v7jul.

MAYORDOMOS y AGRICULTORES
OFRECIDOS

PERSONA con larga experiencia, de plantar yerba en el alto Paraná, busca empleo con contrato, buena referencia. Ofertas "Yerba", a este diario. M-27v24

JARDINEROS Y QUINTEROS
$ 0.50 y $ 0.20 cada 6 palabras

OFRECIDOS

A TIENDO todo trabajo de jardinería, profesional; Méjico 2444. M-29v30

A VICULTOR jardinero, práctico, ofrécese para quinta o granja, Jardín Japonés, Cabildo 464. B-29v21

A los interesados en construir o ampliar un parque, jardín o plantaciones, informamos que nuestra casa cuenta con paisajistas y jardineros competentes, especializados. Además, una vastísima colección de plantas y árbo es. Proyectos gratis, Casa Luis Costantini, Cabildo 24; U. T. 1994 y 1495, Mayo. M-29v30

A CUDA para proyectos y formación de parques, jardines, huertas, bosques de reparo, etc., a la oficina técnica que dirige el ingeniero Benito J. Carrasco (ex director de Paseos), la que se encarga también del arreglo y cuidado de los parques y jardines. Conviene recordar que para la buena ejecución del mismo, se requiere tener conocimientos técnicos y un refinado gusto artístico. Avenida de Mayo 651, p 2o. U. T. 0371, Avda. M-29v. jn30

FORMACION de parques y jardines, poda, arreglo y cuida plantaciones; Cabildo 464. B-29v22

JARDINERO japonés práctico para formar, arreglar jardines, por día o tanto; Rivadavia 9208. K-29v20

JARDINERO paisajista, se ocupa en construcción, arreglo, cuida jardines; Jardín Japonés Freyre 1045. B-29v20

JARDINERO, quintero, profesión, certificados, sin pretensiones, ofrécese; Alsina 673, U. T. 3043, Avda. M-29

JARDINERO italiano se ocupa en hacer, cuidar jardines; Charcas 2806, U. T. 2657 Juncal. T-29v22

JARDINERO especialista en construir, arreglar jardines, se ofrece, buenas recomendaciones y buen gusto; Hidalgo número 627, U. T. 1449, Almagro. SM-29v20

JARDINERO, quintero se ofrece, hombre formal, recomendado, italiano, injertos, podas, inteligente, casado, sin hijos, señora ayes o quehaceres, ciudad o campo; Tequendama 3318, V. Devoto. M-29v21

PEON quinta, jardín, italiano, competente, recomendado, ofrécese, campo $ 60; U. T. 3785, Mayo. T-29

QUINTERO, jardinero, italiano, competente, bien recomendado, sin pretensión; U. T. 1361, Mayo. M-29v21

ADMINISTRACION DE PROPIEDADES
ALQUILER DE CASAS, DEPARTAMENTOS, etc
$ 0.60 cada 6 palabras

D. B. CORNEILLE e HIJOS
TOMAN
PROPIEDADES EN ADMINISTRACION,
SAN MARTIN 261. M-31v8

DIEKMANN Hnos.
Cangallo 328. De 10 a 19 horas
EN ALQUILER—
DEPARTAMENTOS
BUSTAMANTE 1784, casi esquina Santa Fe, en edificio nuevo, 5 habitaciones y completas comodidades.
CORRIENTES 830, con mucha luz y aire, de 3 y 5 habitaciones, baño instalado, 180 $ y 220 $.
Rod. PEÑA 671, a una cuadra de Callao, nuevos, de 4 habitaciones y comodidades, 230 $.
Gral. URQUIZA 161, a dos cuadras de Plaza Once, 4 habitaciones, baño instalado y demás comodidades, 160 $.
LAVALLE 1494, en esquina, 5 habitaciones principales a la calle, comodidades completas.
CANGALLO 1710, esq. Rod. Peña, 5 habitaciones a la calle, con mucha luz y aire, ascensor de servicio y demás comodidades.
CASAS
PARANA 509, casa esquina, muy cómoda, en 2o. piso, 5 amplias habitaciones a la calle.
LOCALES
LAVALLE esquina Paraná, 150 metros cuadrados más o menos, frente todo vidrieras, sótano muy espacioso.
PAMPA 2389, a 10 metros de Cabildo, buenas vidrieras y comodidades para ser habitado.
ESCRITORIOS
SAN MARTIN 332, en edificio moderno, lujosos, luz natural, calefacción y buzón de correos interno.
SOLICITAMOS EN ALQUILER:
PETIT HOTEL con buena planta de recepción, garage, etc., en barrio Norte. No más de 1500 $ mensuales. M-31v20

FEDERICO E. de Oromí, Lavalle 477, de 15 a 18. En alquiler departamento de 7 habitaciones, nuevos, a la calle, Misiones 843, de 4 hab. en Tucumán 1110, y de 4 a 6 hab. en Santa Fe 1301 y 1317. M-31v24

JOAQUIN J. CUETO & Cía.
Administración de Propiedades — San Martín núm. 136
EN ALQUILER—
Cerrito 1379—Casa alta compuesta de 9 habitaciones a la calle, hall, baño, toilette, hall privado, cocina, antecocina, despensa, y dependencias de servicio. Vería de 9 a 12 y de 14 a 15.
Cavallos 236—Departamentos compuestos de hall sala, comedor, 5 habitaciones, patio, 2 piezas de servicio, baño, etc. Verlos todo el día.
Av. Vértiz 752—Departamento compuesto de 4 habitaciones, baño y cocina. Verlo todo el día.
Rivadavia 1569—Departamentos de 4 habitaciones, baño y cocina. Verlos todo el día.
Peña 2539—Departamento de 2 habitaciones, baño y cocina. Verlo todo el día.
CASAS—
Sulpacha 1355—Casa baja compuesta de sala, escritorio, hall, comedor, antecomedor, 6 dormitorios, 3 baños instalados, office, cocina, lavadero y dependencias de servicio. Llaves al 1136-40.
Cerrito 250—Piso 1o., casa compuesta de hall, escritorio, sala, 2 habitaciones comedor, baño, cocina, w. c. y 4 piezas en altillo. Vería de 9 a 12 y de 14 a 17.
Av. Vértiz 756—Casa alta compuesta de 8 salas a la calle, hall, 5 dormitorios, 2 baños, pieza de servicio y cocina. Vería todo el día.
Peña 2541-49—Casas baja y alta respectivamente, compuestas de sala, hall, comedor, 4 habitaciones, cocina, baño, w. c. y piezas de servicio. Verlas de 9 a 12 y de 14 a 17.
Vidal 1932—Casa compuesta de 5 habitaciones, 1 piecita guardarropa, 2 de servicio, baño instalado, cocina con económica, w. c., guardacarbón, entrando jardín, 2 patios y vestíbulo. Verla de 9 a 12 y de 14 a 17. H-31v21

CASAS Y DEPARTAMENTOS
SIN AMUEBLAR
$ 0.50 y $ 0.20 cada 6 palabras

PEDIDOS

CHALET necesito, con jardín, 4 a 5 habitaciones, comodidades, baño instalado, San Pedrito, Directorio, Lacarra, Rivadavia. Dirigirse M. Li, Manuel Artigas 6164. T-32v21

OFRECIDOS

ALQUILO amplia casa, Méjico 974, vereda de 14 a 17 horas. M-32v21

ALQUILO casa alta 7 piezas y 2 de servicio; Paso 43. T-32v22

ALQ. piso 7 piezas y 2 de servicio, con comodidades; Corrientes 2387. M-32v20

ALQUILASE casa de altos, 6 habitaciones y depend., 350 $; Uruguay 926. M-32v22

ALQ. departamentos económicos, con mucho aire y luz; Río Bamba 109. M-32v22

ALQUILO, Rivadavia 11976, casa para negocio y familia; tratar Espinosa No. 85. SM-32v20

A 2 cuadras subte, Río Janeiro, alq. casa 8 hab., y 2 ch., cocinas y baño instalado; Otamendi 115. M-32

ALQUILANSE amplias casas, con asc censor, Florida 826 y 830; tratar 2al núm. 832. T-32v20

ALQUILO hermosa casa, Moldes 749, frente Samuel Terrero y Cía. Gangallo 466. T-32v20

ALQUILO espléndida casa, 8 habitaciones, sala, escritorio, comodidades, 160 pesos; Honorio 66. M-32v20

ALQUILANSE departamentos de 6 y 3 habitaciones, recién terminados; Entre Ríos 131 y 149. P-32v21

ALQUILASE Ayacucho 950, departamento chiche, hall, 4 habitaciones, dependencias. M-32v21

ALQUILO casa 5 habitaciones, baño instalado, 180, Bertres 551, Caballito; U. T. 0379, Corrales. T-32v20

ALQUILO casa Rawson 135, cinco piezas, hall, $ 180, subsuelo, 3 habitaciones $ 30, Ricardo Lascano, B. Mitre 746. B-32v20

ALQUILO, Pueyrredón y Corrientes, primer piso moderno, frente, para familia, 6 habitaciones, baño inst., terraza, parquets, 300 $, Pueyrredón 543. M-32v22

ARROYO 822, lujoso departamento se alquila, consta de sala, comedor, escritorio, 3 dormitorios, 2 baños y dependencias, precio $ 470. M-32v20

ALQUILASE casa moderna, recién pintada, empapelada, apropiada para consultorio o escritorios, verla y tratar en la misma, de $ a 12 o 15 a 17; Cangallo 1419. M-32v21

ALQUILO casa de altos central, recién pintada empapelada, Tucumán 1047, vestíbulo, sala, 3 dormitorios, comedor, baño, pieza servicio, etc. Tratar Belgrano 1940, U. T. 0848 Rivadavia. T-32

ALQUILANSE departamentos modernísimos, cuatro amplias habitaciones, calefacción, agua caliente suministrada constantemente, 130, 240 $; Ugarteche 3306, sobre Avda. Alvear. M-32v22

ALQUILASE: Pueyrredón 1639, lujosa casa, sala, antesala, comedor, antecomedor, cuatro dormitorios, budoir, 2 baños instalados, cocina, antecocina, w. c., comodidades; tratar al 1643, de 11-16. T-32v22

A precios módicos, lujosos y flamantes departamentos, 2 cuadras del Congreso y una del subterráneo; Rincón 137.

M-32 v. jn. 30

ALQUILAMOS departamentos recién construídos, con calefacción funcionando, ascensor y todas las comodidades deseables. Avda. Montes de Oca, 253-73. Precios reducidísimos. Tratar "Sud América", 25 de Mayo núm. 367, 6o. piso.

M-32v24

BELGRANO, tres cuadras de la estación, departamento 4 piezas y dependencias; Independencia 1741. T-32v20

BELGRANO, Céspedes 2421, se alquila casa 4 habitaciones y dependencias, 180 $. M-32v21

BELGRANO, casa 5 habitaciones, 2 de servicio, sótano, 2 patios y demás comodidades, se alquila, $ 230; vista y tratar de 14 a 16. Obligado 1972. M-32v22

BELGRANO, frente a la estación Rosario, calle Freyre 1950, lindo hotelito con jardín, 5 habitaciones, calefacción y dependencias, 250 $. Visitar de 13 a 16 horas. Tratar Defensa 188. — Salaberry, Bercetche & Cía. M-32v20

CASA moderna, sin altos, con comodidades, se alquila; Juncal 1929. M-32

CASA alq. 190 $, 5 hab., dep., baño inst., terraza y serv.; Avellaneda 2723. M-32v20

CASA alta, hall, 9 piezas, terraza y dependencias, 420 $; Paraguay 2386. M-32

CASA 6o. piso, 5 amplias habitaciones y dependencias, alquílase; Lavalle 2583 (sin ascensor). P-32v20

CHALET en Flores, con gran parque y jardín, se alquila, Bacacay 2654, tratar Maipú 66. M-32v21

CHARCAS 1649, alquilo casa grande, regular garage, jardines, mucho sol, pesos 280. M-32v22

CASA alta, nueva, alquílase, $ 240, Venezuela 1457, baño instalado, agua caliente. B-32

CASA 4 piezas, galpón de material, alquilo, Rompland 2069; informes U. T. 1451, Plaza. T-32v21

CASA lujosa, nueva, hall, 6 amplias habitaciones, baño instalado, patio, terraza, alquilo; Chile 2975. Visitar 14 a 16. T-32v22

CASA petit hotel, estilo suizo, 6 hab., 2 dep., ubicación inmejorable, tranvías todas direcciones, alquilo barato; Díaz Vélez 4259. M-32v20

CASA se alquila, 5 piezas, baño instalado, entrada auto, dos lotes de terreno con casilla moderna a la vuelta; Guillermo Enrique 4480. T-32

CASA 6 habitaciones, Sadi Carnot 274, 270 $; otra 4 habitaciones, Entre Ríos 3218, 200 $, alquílanse; dueño U. T. 5511 Buen Orden. T-32v21

CASITA cómoda, se alquila, 4 grandes chas., baño, 2 w. c., patio cubierto, jardín, 180 $. Condiciones usuales, Freyre 970. Tratar Medián 2196 o Chacabuco 145, "Gaceta Rural". M-32v20

CASA baja, nueva, todo lujo y muchas comodidades, se alquila, Coronel Díaz 1856, a 30 metros esquina Sta. Fe, llaves en el 1862, tratar G. Lagleyze & Cía., Florida 278. M-32v20

CASAS Y DEPARTAMENTOS
Con todas comodidades
SE ALQUILAN
Administración de Propiedades del
BANCO INTERNACIONAL DEL RIO DE LA PLATA
RIVADAVIA 503 — Buenos Aires

M-32

DEPARTAMENTOS para familias, a la calle, se alquilan; Sarmiento 1831. M-32v21

DEPARTAMENTOS bajos, Malabia 2441, a un paso de Sta. Fe, altura 3800. P-32

DEPARTAMENTO bajo, confortable, 2 habitaciones, baño, 2 piezas servicio; Laprida 1252. M-32v20

DEPARTAMENTO alquílase Moreno 558, 3 habitaciones, servicio, $ 150; Montevideo 1776. M-32v20

DOS. para familias, 5 hab., baño inst. edificio nuevo, aire y luz, alq. barato; Callao 1410. M-32v22

DEPARTAMENTO hermosísimo, Talcahuano 1293, hall, 2 habit. princ., dependencias completas, 170 $. M-32v20

DEPARTAMENTO alquilo, entrada independiente, 2 piezas, baño, $ 150; Charcas 1652. A-32

DEPARTAMENTO se alquila, recién construído; Ayacucho 1239, y comodidades. T-32v20

DEPARTAMENTO elegantemente amueblado, todas comodidades, estilo castiza, alquilo; Cangallo 1825. T-32v22

DEPARTAMENTO bien distribuído, con pieza de servicio, económico, se alquila; Sarmiento 2107. M-32v20

DEPARTAMENTO grande, distribución moderna, calefacción, muy económico, se alquila; Callao 1405. T-32v20

DEPARTAMENTOS bien distribuídos, calefacción, económicos, se alquilan; Callao 1405. T-32v20

DEPARTAMENTO moderno, a la calle, recientemente terminado, todo confort, 6 habitaciones; Corrientes 1172. M-32v20

DEPARTAMENTITOS amueblados, fumoir, dormitorio, teléfono, baño, desde $ 150; La Propiedad, Sarmiento 1709. B-32

DEPARTAMENTO chiche, dos habitaciones, una servicio, comodidades modernas, mucho aire, luz, alquílase; Corrientes 1981. M-32v20

DEPARTAMENTOS recién construídos, a la calle o interiores, con calefacción, todo confort, alquilo; Sarmiento núm. 581. M-32v20

DEPARTAMENTOS flamante y lujosos, 4 piezas, con servicios completos, calefacción y baños instalados, 260 y 240 $, se alquilan; Lavalle 1580. M-32v21

DEPARTAMENTO moderno a la calle, recién pintado, cinco piezas, baño instalado calefacción, buena comodidad sirvientes, etc.; Salta 1426. M-32v22

DEPARTAMENTO esquina, regio, alquilo, vestíbulo, sala, comedor y 3 dormitorios, 2 baños, 2 p. serv., cocina, parquets, muy decorado; Rivadavia 2296. P-32v20

DEPARTAMENTO confortable, todo un piso, barrio Norte, dos cuadras teatro Colón, vestíbulo, cinco piezas, baño instalado, calefacción, buena comodidad, sirvientes, etc., Cerrito 866. M-32v22

DEPARTAMENTOS nuevos, hall, salita, comedo.; 3 dormitorios, baño, cocina, p. serv., w. c. calefacción, ascensor, pza. lavadero, etc.; Cangallo 2550; tratar Adolfo Bullrich, Florida 96. P-32v20

DEPARTAMENTOS 4 HABITACIONES
ESTILO PETIT HOTEL
CON CALEFACCION Y CALEFONES ELECTRICOS
ALQUILANSE UNICAMENTE FAMILIAS TALCAHUANO núm. 395
Esq. CORRIENTES No. 1396

DEPARTAMENTOS regios, tres piezas, ascensores, calefacción central y demás comodidades, se alquilan en el Edificio del Instituto Biológico argentino, Rivadavia 1797, Plaza del Congreso. P-32v21

CASAS Y DEPARTAMENTOS
SIN AMUEBLAR
OFRECIDOS

LQ. luj. casa, sala, antesala, comed., office, jardín de invierno, 3 amp. dorm., parquets, 400 $; Güemes 3926. M-32v21

ALQUILO, Pueyrredón y Corrientes, primer piso moderno, frente, para familia, 6 habitaciones, baño inst., terraza, parquets, 300 $, Pueyrredón 543. M-32v22

ARROYO 822, lujoso departamento se alquila, consta de sala, comedor, escritorio, 3 dormitorios, 2 baños y dependencias, precio $ 470. M-32v20

ALQUILASE casa moderna, recién pintada, empapelada, apropiada para consultorio o escritorios, verla y tratar en la misma, de $ a 12 o 15 a 17; Cangallo 1419. M-32v21

ALQUILO casa de altos central, recién pintada empapelada, Tucumán 1047, vestíbulo, sala, 3 dormitorios, comedor, baño, pieza servicio, etc. Tratar Belgrano 1940, U. T. 0848 Rivadavia. T-32

ALQUILANSE departamentos modernísimos, cuatro amplias habitaciones, calefacción, agua caliente suministrada constantemente, 130, 240 $; Ugarteche 3306, sobre Avda. Alvear. M-32v22

ALQUILASE: Pueyrredón 1639, lujosa casa, sala, antesala, comedor, antecomedor, cuatro dormitorios, budoir, 2 baños instalados, cocina, antecocina, w. c., comodidades; tratar al 1643, de 11-16. T-32v22

A precios módicos, lujosos y flamantes departamentos, 2 cuadras del Congreso y una del subterráneo; Rincón 137.

M-32 v. jn. 30

ALQUILAMOS departamentos recién construídos, con calefacción funcionando, ascensor y todas las comodidades deseables. Avda. Montes de Oca, 253-73. Precios reducidísimos. Tratar "Sud América", 25 de Mayo núm. 367, 6o. piso.

M-32v24

BELGRANO, tres cuadras de la estación, departamento 4 piezas y dependencias; Independencia 1741. T-32v20

BELGRANO, Céspedes 2421, se alquila casa 4 habitaciones y dependencias, 180 $. M-32v21

BELGRANO, casa 5 habitaciones, 2 de servicio, sótano, 2 patios y demás comodidades, se alquila, $ 230; vista y tratar de 14 a 16. Obligado 1972. M-32v22

BELGRANO, frente a la estación Rosario, calle Freyre 1950, lindo hotelito con jardín, 5 habitaciones, calefacción y dependencias, 250 $. Visitar de 13 a 16 horas. Tratar Defensa 188. — Salaberry, Bercetche & Cía. M-32v20

CASA moderna, sin altos, con comodidades, se alquila; Juncal 1929. M-32

CASA alq. 190 $, 5 hab., dep., baño inst., terraza y serv.; Avellaneda 2723. M-32v20

CASA alta, hall, 9 piezas, terraza y dependencias, 420 $; Paraguay 2386. M-32

CASA 6o. piso, 5 amplias habitaciones y dependencias, alquílase; Lavalle 2583 (sin ascensor). P-32v20

CHALET en Flores, con gran parque y jardín, se alquila, Bacacay 2654, tratar Maipú 66. M-32v21

CHARCAS 1649, alquilo casa grande, regular garage, jardines, mucho sol, pesos 280. M-32v22

CASA alta, nueva, alquílase, $ 240, Venezuela 1457, baño instalado, agua caliente. B-32

CASA 4 piezas, galpón de material, alquilo, Rompland 2069; informes U. T. 1451, Plaza. T-32v21

CASA lujosa, nueva, hall, 6 amplias habitaciones, baño instalado, patio, terraza, alquilo; Chile 2975. Visitar 14 a 16. T-32v22

CASA petit hotel, estilo suizo, 6 hab., 2 dep., ubicación inmejorable, tranvías todas direcciones, alquilo barato; Díaz Vélez 4259. M-32v20

CASA se alquila, 5 piezas, baño instalado, entrada auto, dos lotes de terreno con casilla moderna a la vuelta; Guillermo Enrique 4480. T-32

CASA 6 habitaciones, Sadi Carnot 274, 270 $; otra 4 habitaciones, Entre Ríos 3218, 200 $, alquílanse; dueño U. T. 5511 Buen Orden. T-32v21

CASITA cómoda, se alquila, 4 grandes chas., baño, 2 w. c., patio cubierto, jardín, 180 $. Condiciones usuales, Freyre 970. Tratar Medián

CONTADORES Y TENEDORES DE LIBROS

$ 0.60 y $ 0.25 cada 6 palabras

OFRECIDOS

CONTABILIDAD por hora, balances, etcétera; Contador, San Eduardo número 1843. M-54 v. jn. 30

TENEDOR de libros joven, sin pretensiones, por carta R. C., Victoria 1577. M-54v22

TENEDOR de libros, competente, buenas referencias, ofrécese; Castilla Correo 428, C. M-54v25

PATENTES DE INVENCION Y MARCAS DE FABRICAS

$ 0.60 cada 6 palabras

ARGUIBEL & Castellanos, registran, Tucumán 439, U. T. 0989, Retiro; informes gratis. T-55v20

EMPLEADOS Y ESCRITORIOS Y DEPENDIENTES DE COMERCIO

$ 0.60 y $ 0.20 cada 6 palabras

PEDIDOS

CORREDORES, representantes exclusivos necesitamos cada localidad, sueldo, comisión. Carta B. B. de O. Cía., Perú 516. T-54v20

MUCHACHO para escritorio, de 12.30 a 16.30 horas, se necesita, sueldo 30 $; ocurrir de 13 a 14, Tucumán 1353, esc. 24. Mp-58

PARA la venta y cobranzas de máquinas que se coser por cuenta de importante compañía americana, necesitamos persona activa, se le garantiza una buena entrada mensual; Nicasio Oroño 619, de 14 a 15. Mp-58

SESORITA para cuchaceres de consultorio de dentista, se necesita, presentarse de 9 a 10 únicamente; Lavalle 730, depto. 4. Tp-58

SESORITA empleada, práctica en contabilidad y trabajos generales de oficina, no mayor de 25 años, se necesita para casa importante, sueldo inicial 120 pesos, inútil presentarse si no tiene competencia, presentarse lunes o martes; W. R. W., Sarmiento 3401. Mp-58v20

OFRECIDOS

COSMOPOLITA, 7 idiomas, conocedor 3 continentes, carrera comercial, ofrécese viajar, secretario particular, intérprete, cualquiera combinación. Poeyo, Tucumán 415. M-58v21

EMPLEADO se ofrece, contaduría, correspondencia, informes, cálculos, cómputos matrículas, planos, proyectos, B. Risso: Moreno 1235. M-58v20

EMPLEADO alemán, que conoce perf. la contabilidad, cálcul, y todos los trabajos de escritorio en general, ofrécese; R. R., Mitre 960. M-58v20

JOVEN se ofrece a comerciante o cualquier otro trabajo, buenos informes, por carta J. Ponce, Güemes y Patricia, Martínez. F. C. N. A-58v20

JOVEN bachiller de 19 años, escribe a máquina, caligrafía y ortografía muy buena, referencias a satisfacción, se ofrece para escritorio de casa importante, sin pretensiones, por carta o personalmente, R. A. Z., Quintana 370, U. T. 0609. Juncal. T-58v20

SESORITA educada, dactilógrafa, ofrécese para escritorio o casa de comercio, habla inglés y posee certificados; por carta M. J. 5, este diario. M-58v20

STENODACTILOGRAFA, australiana, estudios universidades, práctica comercial, francés, español, alemán, algún inglés, desea empleo. Inmejorables referencias, M. Z., este diario. M-58v21

INSTITUTOS, COLEGIOS Y ACADEMIAS

$ 0.60 cada 6 palabras

COLEGIO Fontana, incorporado al Nacional, Charcas 2790, prepara con esmero previos y libres, cursos especiales para los del Central. T-59v20

COLEGIO RIVADAVIA

Incorporado al Nacional Moreno. Comercial, Naval, Militar, mecánicos, grados. Hay vacantes, Admite pupilos. Rivadavia 3354. P-59v20

COLEGIO RIVADAVIA

COLEGIO de Nuestra Señora del Sagrado Corazón.—Enseñanza del hogar y de los seis grados en conformidad con los programas oficiales. Cursos de perfeccionamiento. Francés, inglés, contabilidad, música, pintura, repostería, corte y confección. Incorporado a la Escuela Argentina de Música. En el paraje más lindo de Belgrano. Se admiten pupilas, medio pupilas y externas. Para informes y prospectos, dirigirse a Crámer 2870. M-59v20

INSTITUTO Cicerón, latín, griego, francés, inglés, bachillerato, preparación particular, profesores diplomados; Alsina núm. 492. T-59v28

PROFESORES Y MAESTROS

$ 0.60 y $ 0.25 cada 6 palabras

OFRECIDOS

PROFESORA inglés, francés. Lecciones, conversación. Prepara Nacional, Normal. Loria 1537, dep. 4. K-60v21

PROFESORA francés, excelente pronunciación, presenta Alliance, Normal y Nacional; Freyre 371, Loiseau. A-60v20

PROFESORA inglés, francés, alemán, convers., trad., exámenes, título, domicilio y clases; Santa Fe 1823, 7o. M-60v27

PROFESORA inglesa, recién llegada enseña bien inglés, domicilio, casa; Washington 3614, esquina Republiquetas. A-60v28

PROFESORAS de francés y piano dan lecciones en casa y a domicilio; Cordoba 952, depto. 12; U. T. 1660, Plaza. A-60v28

PROFESORA inglesa recién llegada enseña bien inglés, mañana solamente, Washington 3614, esquina Republiquetas. M-60v. jn26

PROFESORA Normal, castellano, alemán, inglés, francés, piano. Grados años Nacional, Normal; Aráoz 1873. M-60v26

PROFESORA de francés, inglés, alemán, latín y pintura, con muy buenas referencias, da lecciones a domicilio; por cartas a Srta. F. T., Cangallo 1252, depto. 2. M-60v22

QUIMICAS, ingreso medicina, biología, ciencias, a domicilio, gran éxito, médico; C. Pellegrini 349. M-60v20

SEXTO grado, lo, y 2o. año, todo un año de estudios; Bmé. Mitre 874. P-60

SEÑORA inglesa, lecciones inglés, francés, a mayores y menores; Lavalle 508. M-60v20

PROFESORES DE MUSICA Y CANTO

$ 0.60 y $ 0.25 cada 6 palabras

OFRECIDOS

DISTINGUIDA señora francesa, artista pintora, da clases en curso, 10 $. Francés especialidad, conversación y pluma; Gallardo 752, U. T. 2427, Mayo. M-62v29

GUITARRA profesor Luis Verso; Larrea 1075, U. T. 44 Juncal 3836. Q-62v28

GUITARRA, profesora, Victoria 1994, piso 5o.; U. T. 3723, Rivadavia. M-62v jn. 30

GUITARRAS españolas a plazos, prueba domicilio; Romero y Fernández, Bmé. Mitre 974, Florida 255. M-62v22

GUITARRA a señoritas, niños, aires nacionales; Delia Sarabia, Rivadavia 2194; U. T. Riv. 3735. P-62v20

GUITARRA profesor Gascón, enseñanza completa, método moderno; Ayacucho 631; U. T. 6601, Juncal. M-62v30

GUITARRA, profesor Spinardi, enseñanza completa y elemental, especialidad aires nacionales, tangos, etc., poco tiempo y a domicilio; Rivadavia 2542, depto. 1, U. T. 7879, Mitre. T-62v22

J. de Caro, $ 5 enseña en 2 meses piezas en piano, violín, bandolín, guitarra, acordeón, bandoneón, solfeo; Mexico núm. 2801. T-62v24

PIANO y violín solos o con orquesta, se ofrecen; Sáenz Peña 274, Riv. 6404. T-62v20

PROFESORA piano, premiada Palermaerts. Thibaud, Wilhems, lecciones, comprobantes; Pasco 272, U. T. 6798, Riv. P-62v20

ESCUELAS DE BAILES

$ 0.60 cada 6 palabras

ACADEMIA bailes, Victoria 908. Unico método práctico explicar, que aprenderá en diez lecciones; invítole prueba con primera lección gratis; clases para principiantes, con salones individuales; antes de gastar su plata, visítenos; también atendemos domingos. Lección $ 1. M-63v23

APRENDA A BAILAR

EN LA GRAN ACADEMIA MIGUEZ

RIVADAVIA 3296

TANGO, CHARLESTON, FOXTROT

Señoritas, señores, antes de decidirse por alguna otra, háganos una visita. Nuestra mejor satisfacción a hacer de cada alumno que aprenda en esta escuela un perfecto bailarín moderno y elegante. No busque pretextos fundados, que le harán perder su tiempo. La competencia, esmero y atención que ponemos en la enseñanza, hace que hoy sea la escuela de moda y la más concurrida por todas las personas que deseen aprender con profesores modernos y económicamente. Salones para principiantes y familiares, abonos de instrucción completa hasta aprender a bailar, $ 40. Con orquesta típica. Atiende personalmente profesor Miguez, todos los días de 10 a 24; U. T. (38) 7896 Mayo. T-63v21

GRAN ESCUELA DE BAILES

CORRAL y COLY—Salta 148

EN BREVE CORRIENTES 905

El favor que el público siempre nos dispensa nos obliga ya por tercera vez a ensanchar nuestra escuela y ubicarla en edificios más grandiosos en el corazón de la gran urbe, proporcionándole en recompensa comodidades en consonancia con los progresos en pro de la cultura física. Y es que nuestra gran experiencia da sus frutos y nos otorga tales compensaciones. Y el público nos sigue y nos prefiere, creemos, porque nos comprende, y para tendremos grandes salones para ensanchar la instrucción de cultura física. Mas nunca aumentaremos los precios. Horario de 9 a 24; se atiende domingos y feriados. Clases para niños a 2 $ y 2 directores: Rafael Corral y señorita Luisa Coly, Salta 148, U. T. 1360 Rivadavia. M-63v22

PROFESORES DE BAILES

$ 1.00 y $ 0.60 cada 6 palabras

OFRECIDOS

BAILES modernos profesora enseña correctamente, en pocas lecciones individ.; Paraguay 1909. T-64v20

BAILES modernos, tango, chárleston, etc. La profesora Srta. L. Coly da lecciones individuales 11 a 18, en su casa particular, Conde 1620, Belgrano; U. T. 5907, Belgrano. M-64v19

ORQUESTAS, ARTISTAS Y MUSICOS EN GENERAL

$ 1.00 y $ 0.50 cada 6 palabras

PEDIDOS

ARTISTAS LIRICOS: Concurso para integrar elenco compañía lírica, preparación gratuita, exígese repertorio mínimo de dos óperas; presentarse de 10 a 12, Tucumán 2134, C. L. Argentina. Mp-65v20

PIANOS, PIANOLAS, ROLLOS Y LIBROS DE MUSICA

$ 1.— y $ 0.70 cada 6 palabras

OFRECIDOS

AUTOPIANO fino, nuevo, 88 notas, con el mejor sistema que se conoce, de 2400, vendo $ 1600; Bmé. Mitre 1857. P-67

AUTOPIANOS y pianos finos, desde pesos 50 contado, saldo a plazos; Romero y Fernández, B. Mitre 947, Florida 255. M-67v23

PIANO antiguo para estudio, vendo 120 pesos, urgente; Cangallo 1147. M-67

PIANOS a precio de importación, facilidades de pago; Fricke y Cía., Talcahuano 155.

PIANOS, autopianos eléctricos, calidad garantida, desde 42 $ mensuales, Florida 243, Belaunde. M-67v25

PIANO alemán cruzado vendo, doy victrola 40 pesos 60; Rivadavia, 2145, Dpto. 2.

VICTROLA lujosa con tapa, 80 piezas, vendo 60 $; Rivadavia 2145, Dpto. 2. T-67v20

ACCESORIOS Y REPUESTOS GRAMOFONOS, DISCOS,

$ 0.80 y $ 0.50 cada 6 palabras

OFRECIDOS

A. Gil, el médico de fonógrafos, Victrolas, membranas, resortes, cuerdas, rollos, surtido repuestos; B. Irigoyen 418. M-68

DISCOS de fabricación española, venta próxima semana; Salta 676. M-68v23

DISCOS compro y cambio, Casa Gil, paga bien, acepta Columbia; B. Irigoyen 415. M-68

ANUNCIOS VARIOS

$ 0.70 cada 6 palabras

A. Agar Prince, detective privado, muy práctico, corresponsales internacionales, Sarmiento 1479; Mayo 6959. T-69v20

AGENCIA informaciones generales, Gallardo, jubilado de la Policía de Investigaciones, Lavalle 1429, patentada. A-68v20

AGAR Prince, detective particular, investigaciones, vigilancia, confidencias absoluta seriedad y reserva; Sarmiento 1479, 9 a 20 hs. T-69v30

A. BIDEGARAY, auxiliar jubilado, investigaciones, informes, vigilancia, averiguación; San Martín 822; U. T. 4852, Retiro. T-69v20

LIBROS NUEVOS Y DE OCASION

$ 0.60 y $ 0.50 cada 6 palabras

A. Lavalle 1437, compro libros en cualquier cantidad, Moreira, U. T. 5175, Mayo. M-71v28

LIBROS de todas clases, compro, Corrientes 1315; U. T. 2541, Mayo. M-71

LIBROS de Derecho, historia americana, otros antiguos, compro al contado; Librería Suárez, Libertad 236, U. T. 4488, U. T. 1448, Retiro. M-66v20

PROFESORA inglesa, da lecciones por hora, precios moderados; M., Lavalle 488, U. T. 1448, Retiro. M-66v20

CULTURA FISICA Y DEPORTES

$ 0.50 y $ 0.70 cada 6 palabras

EN casa de señora honorable, cursos de gimnasia sueca, para niños hasta 14 años, atendidos por profesor Abramoff. Acevedo 2362, U. T. Pal. 2901. M-72v21

PARTERAS DIPLOMADAS

$ 0.50 cada 6 palabras

A. Fernanda, embarazos, partos, pensionistas; E. Ríos 528. A-73v7

ATIENDE Pellarolo embarazos, partos, recibe pensionistas; Sarmiento 2972. T-73v29j.

A embarazos, partos 18 $, pensión 2 $ por día, partera; Independencia 1377. T-73v30

A partera, atiende partos, curaciones, recibe pensionistas; Rodríguez Peña número 668. T-73v22

ALCORTA, partera, atiende todos los casos, embarazos, partos 25 $, pensionistas, 2 $; Palma 1747. M-73v jl. 13

ATIENDO todo el día especialista todo caso, recibo pensionistas; Cangallo número 1642. B-73v25

A Leticia Tarditi, embarazos, partos, pensión y médico; Moreno 2375, U. T. 0483, Mitre. M-73v julio 3

A Gallardo Sara, especialista todo caso; a Jorge Newberry 1566, Belgrano 3985, esquina Avenida Vértiz. B-73vjl.3

A Zepurnaya, partera, especialista casos, pensionistas, ciudad, campo; U. T. 4209, Mitre. Pensión $3. T-73v1

A PINORI, PARTERA ESPECIALISTA, recibe pensionistas, precios módicos. U. T. 0243, Mayo, sin chapa; Tucumán núm. 1622. M-73v30

A MATRIAIN, partera especialista, profesora Madrid y Bs. Aires, atiende todo caso, rápido, pensionistas, ciudad y campo, consultas gratis; Piedras núm. 57. M-73v30

B. Ortiz, partera del Hospital Alvear, ex Rawson, consultas, partos, especialidad, recibe pensionistas, Rincón 252; U. T. 4109, Mayo. M-73v30

CHIESA, partera Hosp. Clínicas, consults. gratis, pensión, precios módicos, sin chapa; Sarmiento 1912. M-73v23

TRAOLA, partera, cons. gratis, pens., U. T. 1512, Plaza; Paraguay 1247, sin chapa. M-73v30

IRENE D. de Biacchi, partera, recibe pensionistas; U. T. 2651, Palermo; calle Charcas 3322. B-73v30

MONTI, partera ex Hospital Durán, Alvarez, pensionistas, consulta gratis, U. T. 0762, Juncal; Charcas 1935. M-73v. qn. 29

MALERBA, partera, jefa maternidad de Turín, Bs. As., pensionistas, precios módicos, tiene médicos. Consultas gratis. Lima 585, sin chapa. A-73v22

PARTERA pens., casa seria, acreditada; M. Posse, Tucumán 2026, se mudó al 2480. M-73v22

RIZZO, partera Hospital Alvarez, Rivadavia, pensión, higiene, sin chapa, Maipú 792. T-73v30

PROFESIONALES DIVERSOS

$ 0.90 cada 6 palabras

OFRECIDOS

CONSULTORIO médico se transfiere en Córdoba; tratar Anchorena 35. T-74

DIVORCIOS en Montevideo, tramito sin cobrar adelantado; Weiss, Av. 18 de Mayo 1046. M-74v30

DIVORCIO, Montevideo, sin cobro adelantado, pida prospectos; Francisco Gleca, Corrientes 435. M-75 v. jn. 30

DIVORCIOS absolutos, pudiendo contraer nuevo enlace Montevideo; Clérici, Callao 710, U. T. 6225 Juncal. T-74v22

MECANICO dentista, práctico en todo trabajo, se ofrece por 1/2 días o todo día, trabajo en su casa; por carta a C. 90, Poste Restante, C. Central. M-74v25

RICARDO PONSATI, traducciones, Balcarce 160; U. T. 4070, Avda. M-74

OFICIOS DIVERSOS

$ 0.40 y $ 0.25 cada 6 palabras

PEDIDOS

LENCERAS muy prácticas, para topa lina de señora, necesitamos, trabajo manos inicamente; Casa Simón, Florida núm. 893. Mp-75v20

MECANICO práctico para máquinas Scott & Williams, mod. K, se necesita; San Antonio 751. M-75v21

TEJEDORA medias para máquina Morley, en casa particular, se necesita de 12 a 14; Méjico 1320, 3o., B. T-75v22

OFRECIDOS

AFINAMOS pianos, compostruras, garantizadas, a plazos, U. T. (37) Rivadavia 5238, Venezuela 634. T-75 v. jn. 6

A FINO pianos 4 $, composturas mitad precio, Thames 1292, U. T. Chacrita 1849. T-75v29

ALFOMBRAS coloco y arreglo baratísimo; llamen U. T. 1799 Juncal. Santa Fe 2548. B-75v25

ALFOMBRAS, arreglo y coloc baratísimo, llamen antes puertas, U. T. 6625, Juncal; Santa Fe 2989. M-75v25

ALFOMBRAS, toldos, cortinados, arreglos, colocaciones. Casa Guerrero, C. Pellegrini 311, U. T. 5940, Mayo. T-75v24

ALFOMBRAS coloco y arreglo barato, y cortinados para las puertas; U. T. 1799 Juncal, Santa Fe 2548. B-75v25

A COLCHADOS de plumas se forran, con respiraderos de seda, satinés, últimos gustos; Fca. Nacional, Charcas 1365, U. T. 2162, Plaza. M-75v30

A COLCHADOS, composturas diversas, precios módicos ,llamen a antigua fábrica U. T. 5671, Juncal, Pueyrredón 1033, antes de Córdoba; fabricamos, refaccionamos modernamente. T-75v4

A GRICULTORES, albañiles, ajustadores mecánicos, electricistas, jornaleros, carpinteros y trabajadores italianos, escogidos en todas categorías, se ofrecen; Formular pedido a la Oficina de Trabajo del "Patronato Italiano", Leandro N. Alem 1260, Buenos Aires; U. T. (41) Plaza 1911, que los despacha gratuitamente en el día. M-75

A GRICULTORES, albañiles, ajustadores mecánicos, electricistas, jornaleros, carpinteros y trabajadores italianos, escogidos en todas categorías, se ofrecen; Formular pedido a la Oficina de Trabajo del "Patronato Italiano", Leandro N. Alem 1260, Buenos Aires; U. T. (41) Plaza 1911, que los despacha gratuitamente en el día. M-75

AVISAMOS al público y a nuestra distinguida clientela que la oficina Central de la Escuela Taller del Dibujo Rostro, Talcahuano 750, queda abierta desde el lo. de abril de 9.30 a 13 y de 14 a 19 horas todos los días hábiles. Se previene que se acaban de recibir gran surtido de muebles antiguos y las últimas novedades de cerámica. A las mismas horas se atiende el pedido de encuadernaciones y encargos de cerámica.

LA U. T. 4487 de Juncal

TALCAHUANO 750

M-75 perm.

DECORADOR artista se ofrece, proyectos y presupuestos gratis, Chacabuco 968; U. T. 5217, B. Orden. T-75v21

FABRICA de fundas para muebles y pianos; U. T. 7053 Rivadavia, Tacuarí 150. T-75v26

FUNDAS, hago baratísimo, se tapizan muebles, cortinados, etc.; U. T. 1799 Juncal, Santa Fe 2548. B-75v25

FUNDAS de toda clase, llamen al especialista F. Graizer, U. T. 6626, Juncal; Santa Fe 2989. M-75v25

FUNDAS sala $ 10, pianos 4, corto, coso. refacciones, tapicería, colocación cortinados; Cevallos 445, U. T. 2476 Rivadavia, Casa Ayuste. T-75v26

FUNDAS para toda clase de muebles, lindas cretonas, juegos de sala en bombasi a 20 $, piano 5 $; corto, coso. tapizo muebles; voy a domicilio; Bado, Vlamonte 1561; U. T. 4264, Juncal. M-75v30

FUNDAS: ¿Queréis conservar vuestros muebles? Mandad hacer las fundas a la antigua casa "La Marquesita", de Manuel Ruz, sucesor de José Despax, Uruguay 122, U. T. (38) 2256 Mayo.

M-75v20

HAGA colchones cameros a 3 $ pieza, hechuras 2 $, U. T. 7004, Mayo; Rodríguez Peña 311. M-75v21

HERRERO mecánico, competente en todo trabajo del ramo, se ofrece para estancia; R. Schmidt, C. Calvo 1064. M-75v21

LA Nacional, tapicería y fábrica de fundas, casa especial en sofás, camas y demás trabajos pertenecientes al ramo; U. T. 7053 Rivadavia, Tacuarí 150.

T-75v22

NO tire el elástico de su cama. Por poco dinero cambiamos tejido, pintamos, dejándolo nuevo. Fábrica de elásticos, camas, colchones, cotines y colores distintos, hilo belga, 110 ancho, 1,90 $ el metro. Solicite muestras. U. T. 2858 Belgrano; Av. del Tejar 2501 esq. Monroe 3099, Casa Gruss. B-75v30

OFICIOS DIVERSOS

OFRECIDOS

ASTRERIA Lavalle 573, U. T. (31) Reino, 1635, se dan vuelta y reforman trajes y sobretodos, va a domicilio. T-75vjl.1

TAPICERO baratísimo, llame U. T. 1799 Juncal, Santa Fe 2548. B-75v25

TAPICERO especialista llame U. T. 6625 Juncal; Santa Fe 2989. M-75v25

TAPICERO, composturas, U. T. 2628 Charcita; Padilla 1061. B-75vjn. 25

TAPICERO, decorador, muebles, cortinas, arreglos; U. T. 0742, Belgrano; Cabildo 2302. B-75v22

TAPICERO Chiappe, refacción muebles en general, cortinados; Río Bamba 276, U. T. 47-0169 Cuyo. T-75v25

TAPICERO decorador, ex Maple, muebles, cortinados, arreglos; llame U. T. 1799 Juncal; Santa Fe 2548. B-75v25

TAPICERO artista en general, confianza; Mansilla 2830, entre Anchorena y Laprida, U. T. 6485, Juncal. T-75vjl10

TAPICERIA y decoraciones, muebles ingleses y franceses, fantasía y composturas, U. T. 0748, Almagro; Salguero 772. M-75v1

TAPICERO francés, cortinados, muebles, colocaciones de cortinas, p. reducido; Godoy Cruz 943, U. T. 0861, Chacrita. M-75v21

TAPICERO, refacción muebles, colocaciones cortinados, fundas, barato; U. T. 71, 0347, Palermo; Gorriti 4624. T-75vjulio1

TAPICERO, ex decorador de Thompson, presupuestos, trabajo barato, Ramos, A. Renes, Charcas 1590, U. T. 7480 Juncal. M-75v16

TAPICERIA para decoraciones, fundas, muebles tapizados, arreglo alfombras, colocación de burletes, renovar sillones usados; Cabildo 1732; teléf. 0269, Belg.; casa premiada en la primera Exposición de Artes Industriales, 1925. B-75v22

TAPICERIA francesa, sillones confortables, $ 5, divanes con almohadones 70 arañas madera, repisas, comodilas y gran variedad muebles sueltos. Se aceptan trabajos por composturas, precios módicos Esmeralda 738, U. T. 1369, Plaza. T-75v. jn. 25

VIDRIERO: vendo, coloco vidrios, cristales, espejos, $ 8; Cangallo 1430; U. T. 0591, Mayo. T-75vjl.1

EMPRESAS DE LIMPIEZA Y LUSTRADORES DE PISOS

$ 0.50 y $ 0.30 cada 6 palabras

OFRECIDOS

A lustro $ encero, limpio, lustro muebles, Calao 157, U. T. 7409, Mayo. M-76v24

A $ 1 encero pisos, siempre especialista, Pozos 831; U. T. 7398, Mayo. M-76v21

A La Diagonal, encera pisos, parquets, negocios, Juncal 1960; U. T. 0947, Juncal. M-76v21

A encerar pisos, limp. casas, abonos, Sgo. del Estero 222; U. T. 5927, Rivadavia. M-76v22

A 2 encero pisos, limpio casas, lustro muebles, Cabildo 1963; U. T. 74, Belgrano. A-76

A 2 encero pisos, limpio casas, lustro muebles, Rivadavia 3793; U. T. 0805, Almagro. A-76

A encerar con aguarrás por la Alemana Argentina y quedará cliente; Gallardal Paz 391, U. T. 0847 Belgrano. B-76v25

A lustro, arreglo muebles, pianos, cambio colores barato; Sarmiento 4323, U. T. 2701 Chacrita. T-76v22

A $ 1.50 encero pisos, limpio casas, abonos mensuales. La Mexicana, Moreno 1663; U. T. 4060, Mayo, Garcia. M-76v21

A $ 1.50 encero, no marca pisadas, cobra según tamaño, toma abonos, pruebe; Paraná 906, U. T. 4310 Juncal. T-76v24

A lustro, compongo muebles, especialidad en pianos, el único ex oficial con certificados Thompson; Rivadavia 2066, U. T. 4212, Rivadavia. M-76v22

AGUARRAS, cera virgen, encero pisos $ 1 y 1.50, especialista en parquet, hoy mismo: U. T. 7838, Mayo, Talcahuano 62. T-76

A lustro, compongo muebles ingleses, cambio color, planos, a domicilio, ebanista, Juan Ruggia, certificados Thompson y Nordiska; San José 1079, U. T. 2768 Mayo. T-76v28

A domicilio lustro, comp., cambio color muebles importados, pianos, antig., tiño cueros, ex capataz Thompson y Tarris, con certificados; U. T. 3209 Chacrita, Lavalleja 966. T-76v25

A $ 2 por pieza encero, lustro pisos, parquets, con cera y aguarrás, lustro muebles, pianos, limpieza de casas, trabajo garantido. La empresa más antigua, Santa Fe 2478; U. T. (34) 4490, Juncal. T-76v20

ANTIGUA Anglo-Argentina, encera pisos y parquets, limpia casas, toma abonos, precios módicos, la casa responde por los trabajos, personal competente, Arenales 1945; U. T. 6196, Juncal. M-76v25

A lustro, cambio color, compongo muebles, pianos, muy barato, especialista estilo antiguo, capataz de Nordiska, certificados, personal competente; 24 de Noviembre 1441, U. T. 1554, Corrales. K-76v25

A "La Cumplidora", la empresa más importante. De Los Dos Hermanos, encera, rasquetea pisos 1.50 pieza, cera virgen, aguarrás, limpia casas, personal competente, casa confianza; Santa Fe 1934, U. T. 0934 Juncal. T-76v25

CASA Cabañas A., 1.50, 2 y 3 $ encero pisos, limpio casas y obras; Santa Fe 4457, U. T. 0202 Palermo. B-76v

CASA Alemana encera 1.50 pieza, aguarrás, cera, no marca, limpia casas, empresa más antigua; Santa Fe 1934, U. T. 0934 Juncal. A-90v21

CASA Asín, 1 y 2 $, encera pisos, limpio casas baratos, lustramos muebles, U. T. 0870 Palermo o 2573 Corrales, Parque núm. 4522. B-76v25

CASA Doldan, encera pisos, brillantes, sistema europeo, rasquetas toda clase de pisos, lustra muebles, precios económicos. Llame 3505, Palermo y pregunte 1733. B-76v25

ENCERO pisos, no marca, limpio casas, Rivadavia 5105 y 7407, U. T. 5629 Flores. T-76v25

ENCERO pisos, colores finísimos, nuevo sistema; Callao 162, U. T. Rivadavia 5634. M-76v25

ENCERO pisos 1 $, limpio casas; Rivadavia 5343 y 7561, U. T. 3569 Flores. T-76v21

ENCERO, rasqueteo pisos 1 $ pieza, especialidad parquets, Lima 916; U. T. 3448, B. Orden. T-76v25

ENCERO pisos 1 $ pieza, tomo abonados mes, Deán Funes 491; U. T. 7164, Mitre. T-76v25

ENCERO 1.50 $, raspo parquets, lustro muebles, limpio casas, tomo abonos, consulten esto, U. T. 7233, Mayo; Belgrano 1935. M-76v23

ENCERADOS, La Favorita, espec. en abonados en casa familia y obras, pida presupuestos, Bustamante 1290; U. T. 0000, Mayo. M-76v25

ENCERO desde $ 2 pieza, limpio casas barato, lustro muebles; León Asín, llame U. T. 0870, Palermo, o 2573 Corrales, Paraguay 4522. B-76v25

LUSTRO desde 15 $ juego, arreglo, ex oficial Thompson, pianos; U. T. 0704, Mayo. M-76v24

LUSTRO pianos, muebles finos, arreglos, la tapicería, ex oficial Nordiska; Matheu 1671, U. T. Corrales 0717. B-76v24

LA Higiénica, encera rasquetea pisos, cera virgen, desde 1.50 $, limpia casas en general, Pueyrredón 749; U. T. 1037, Mitre. T-76v26

LA Siria, encerar, rasquetear pisos, cera, aguarrás, limpieza casas en general; prueben nuestros clientes; Corrientes 1748, U. T. 4395, Mayo. T-76v28

LA Zamorana, encera, rasquetea toda clase pisos, especialidad parquets, limpia alfombras, cortinados, con máquina absorbedora, Rivadavia 1976; U. T. 7835, Mayo. T-76v25

LUSTRO baratísimo muebles, refacción, cambio color, llame tapicería, confitería, ex oficial Thompson, Constitución 2039, U. T. (22) 6266 B. Orden. T-76v25

LA Marsellesa, la mejor empresa encaradora de pisos, limpieza de casas, abonos mensuales, G. Pueyrredón, Córdoba 710, U. T. 0184-4439 Retiro, Coop. T. 407 Central. T-76 v. jn. 20

LA Paz, la empresa más importante para rasquetear y encerar toda clase de pisos, la mejor en limpieza de casas y negocios muy barato, materiales especiales y oficiales competentes; Bolívar 682, U. T. 3360 Avenida, y San Blas 4407, U. T. 2893 Flores. T-76v25

HALLAZGOS Y EXTRAVIOS

$ 0.90 y $ 0.50 cada 6 palabras

CARTERA beige con iniciales, conteniendo llaves, otros objetos, extraviada día 18 por Paraguay, Maipú, Charcas, gratificaré devolución; Charcas 842. T-85v21

COLLAR de perlas se ha extraviado en San Isidro, el 17 de junio, en el trayecto de Chacabuco 156 a la estación, por la calle Belgrano, hay que tomar el tren de las 14.29; se gratificará a quien lo entregue en ese domicilio. M-85v20

EL domingo, a la salida de misa de 12 horas de la Catedral, se extravió un prendedor de brillantes; su devolución se gratificará con 200 $; J. A. E., Bmé. Mitre 1934. P-85

PERSONAS BUSCADAS

$ 0.80 cada 6 palabras

SE desea hablar con los Sres. Luis y Mateo Giardina o sucesores si los tuvieren, por asunto que les interesa; calle Helguera 563 (Flores). SM-86v20

PAJAROS, PERROS, AVES DE CORRAL Y AFINES

$ 0.50 y $ 0.40 cada 6 palabras

PEDIDOS

PERRO de policía, de un año, se compra, dirigirse por carta con precio; A. M., Tacuarí 143. Tp-87

OFRECIDOS

AVES, huevos de 30 razas, el criadero "Las Camilas" ha obtenido 1377 premios en diversas exposiciones; esto se debe al haber criado sus robustas aves con las afamadas incubadoras y criadoras "La Argentina", de regulación automática; se venden en el criadero "Las Camilas", Lavalle 2100, Bs. As. Pidan catálogo. M-87v20

CRIADERO El Triunfo, pedidos por carta cualquier-raza de perros, gatos Angora, etc.; Monroe 3200 6 por teléfono 3891, Belgrano. B-87v20

CACHORROS Terranova, hermosos ejemplares vendo barato; Sucre 2478, Belgrano. B-87v20

CACHORROS y perros finos de las mejores razas de guardia y lujo, de nuestro propio criadero, aves finas de corral. Palomas, Loros, Gatos y Pájaros cantores extranjeros y del país, a mitad de precio que otras casas. La Gran Casa Canaria, Moreno 734. M-87v30

CACHORROS Lulú, pekineses, foxterrier, dimerdos, bulldog, hijos de campeón de 1927; Monte Dinero 420. T-87v21

PAJAREROS muy lindas, vendo barataz, fábrica; Cochabamba 640. M-87v21

PESCADITOS colores preciosos vendemos criadero "Neptuno", Charcas 2006, U. T. 2100 Juncal, casa particular. T-87v20

SE vendo un perro esquimal, cachorro, blanco, de seis meses de edad, animal fino, puro, estando la madre a la vista; José Hernández 2535, Belgrano. M-87v20

PINTORES, EMPAPELADORES Y AFINES

$ 0.40 cada 6 palabras

OFRECIDOS

A pintar, empapelar, refacciones, llamen U. T. 8311 Mitre, Ecuador 685. T-89v22

A $ 8 empapelo, albañilería, óptimas referencias, U. T. 7837 Flores, Directorio 671. SM-89

A mitad precio pinto, empapelo, papel 0,30 rollo, Cangallo 3451; U. T. 1698, Mitre. T-89v24

A precios baratísimos pinto, empapelo, blanqueo, refacciones de casas, vendo papel desde 0.30 el rollo; Chacabuco 968, U. T. 5217 B. Orden. T-89v25

BLANQUEO, pintura, empapelado, barato, llame U. T. 3478, Flores; Gaona 2144. T-89v20

EMPRESA de pintura, empapelados, refacciones, albañilería en general, Av. Alvear 1424; U. T. 6497, Juncal. M-89v23

OJO: Pinto, blanqueo, empapelo imitación papel, barato; Junín 628, U. T. (47) 0115, Cuyo. T-89v25

PINTO casa, puerta 1, pieza $ 3, empap. 7 $, Bmé. Mitre 4459; U. T. 6190, Almagro, López. M-89v20

PINTURA, empapelado, alb., ref. casas, mitad precio, U. T. 3038, Flores; Cerrito 1050. T-89v21

PINTO, decoro, empapelo, refacciones, 1/2 precio; Belgrano 1429, U. T. 0136 Rivadavia. T-89v24

PINTURA, albañilería, herrería, cielos rasos yeso, empapelado, barato, precios módicos, Studebaker, Chandler, Oldsmobile, Ford, Renault, Fiat, etc. Facilidades de pago. Revisados y probados. Antiguas Casas Roger, Cangallo 1147. M-101

PARA remises vendo en un lote varios automóv. de lujo, en estado flamante, con facilidades; Cangallo 1147. M-101

PACKARD 12 cilindros, faeton, 7 asientos, perfecto estado, marcha, líquido; Rivadavia 1551. P-101

RENAULT, Cabriolet casi nuevo, modelo 1925, 8 cilindros, arranque, líquido; Rivadavia 1551. P-101

SE vende automóvil de ocasión, Verlo y tratar, calle Luis María Campos 491, M-101 perm.

VENDO regio camioncito francés, semi-nuevo, para reparto; Larrazábal 1892. T-101v20

VENDO auto Chevrolet buen uso, verdadera ocasión, precio increíble; tratar Argerich 45. T-101

ALQUILER DE AUTOMOVILES

$ 0.80 y $ 0.50 cada 6 palabras

OFRECIDOS

A la calle J. E. Uriburu 1142, el mejor servicio de automóvil de remise, se alquilan limusinas y automóviles para familias, por mes, día y hora. T-102v1

CAMION Ford alquilo por viaje, día o mes; U. T. 0252 Mitre, Maldonado. T-102v21

LUJOSOS automóviles americanos alquilo por mes, día, horas, y para balnearios de teatros a precios módicos, vuelgo y tratar, Avenida Quintana 376, U. T. Juncal 1704. T-102vjl7

COMBUSTIBLES

$ 0.80 y $ 0.60 cada 6 palabras

A 28 $ 1000 k. leña recortes, leña quebracho para cocina 42, carbón de piedra, inglés 30, coke para calefacción 49; U. T. 2261, Palermo. M-107v24

ANTRACITA inglesa, 1000 kg. 60 $; coke 1000 kg. 40 $; carbón cocina inglés, 1000 kg. 32 $; quebracho cocina, 1000 kg. 44 $; carbón de leña, 100 kg. 11 $, U. T. 3224, Juncal y 3427, Palermo; Charcas 1823. M-107v20

CARBON de piedra inglés 1000 k. $ 32, leña quebracho 1000 k. 44, coke 1000 k. $ 42, antracita, 1000 k. 52, Budge-Budge 1000 k. 52, Belgrano 1900, U. T. 4377, Mitre. M-107v20

LICITACIONES

$ 3.— el centímetro

HOSPITAL de Clínicas.—Llámase a licitación pública, por segunda vez, hasta el día 6 de julio del año de la fecha, a la hora 14, para la provisión de carnes, artículos de almacén (comestibles y bebidas), jabón amarillo, jabón de tocador, aves y huevos, combustibles, leche y manteca, pescados, alcohol de caña, frutas y verduras, pan y lavado de ropas con destino al consumo del Hospital de Clínicas y de la Maternidad "Pedro A. Pardo", durante los meses de julio, agosto, septiembre, octubre, noviembre y diciembre de 1927. Los pliegos de condiciones estarán a disposición de los interesados en la Administración del establecimiento todos los

CENTROS SOCIALES

Círculo Chacabuco

Numerosa concurrencia se congregó ayer por la tarde en los salones de la Sociedad Científica Alemana con motivo de la fiesta que la Comisión Directiva de este círculo ofrecía en honor de las familias vinculadas a la entidad.

La reunión fué amenizada por una excelente orquesta, que ejecutó un variado programa de bailes modernos que fué aprovechado con entusiasmo por la concurrencia.

Club Social Nueva Pompeya

Organizada por la Comisión de Señoritas de este club se efectuará el domingo próximo, a las 16, en su local de la calle Esquiú 939, una reunión familiar y baile. Los preparativos realizados por dicha comisión aseguran a la fiesta un buen lucimiento.

Centro Montañés

A una lucida fiesta dieron lugar la velada artística y baile organizados por la Comisión Directiva de este centro. Desde temprano la sala congregó numeroso público, que siguió con interés las alternativas de la fiesta. Se inició la velada con la representación de las comedias tituladas "Susto tras susto" y "Mil duros y mi mujer", que estuvieron a cargo de un conjunto de aficionados. Al finalizar cada uno de los actos la concurrencia premió con largos aplausos la labor de los actores, que fué encomiable por la propiedad de sus interpretaciones.

Luego se dió comienzo al baile, el que se desarrolló animadamente.

Periódico "Labor"

A beneficio del periódico "Labor" se efectuará el domingo próximo en los salones de la Sociedad Rural Argentina, en Palermo, una requintada vespertina. La comisión designada al efecto trabaja activamente a fin de que la fiesta logre contornos destacados.

Cuadro Filodramático Apolo

En los salones de la calle Boulogne-sur-Mer 730 la institución del epígrafe ofrecerá el sábado próximo un baile extraordinario en honor de sus asociados y familias.

ASOCIACIONES DIVERSAS

Asociación La Cruz Verde

Con asistencia de la mayoría de sus miembros, tuvo efecto ayer una reunión de esta asociación. La presidencia dió cuenta de la marcha de la misma, que presta ayuda a los enfermos pobres que son dados de alta en los hospitales y que carecen de recursos para trasladarse al punto de destino. Sobre este particular, y en virtud de ser muchos los que pretenden acogerse a este beneficio, se resolvió solicitar de los directores de los hospitales quieran extenderles un justificativo en cada caso, que demuestre la insolvencia del recurrente.

Tratado el asunto relacionado con el emblema de La Cruz Verde que se usa en la revista del mismo nombre, la presidencia informó que este mismo punto se había suscitado cuando el Dr. Nocl se hizo cargo de la Intedencia Municipal y que en una entrevista que celebró con dicho funcionario éste manifestó que no había motivo para eliminarlo; pero que se modificara una leyenda que decía "que la dirección de la revista era atendida por médicos de la División de la Asistencia Pública" y que en cuanto a la leyenda de "A beneficio de los enfermos pobres de los hospitales", podía continuar, puesto que ésa obra se realizaba. Después de un cambio de ideas, y teniendo en cuenta que los propósitos de la institución son los de ayudar a la Asistencia Pública en aquellos casos que no están encuadrados en su misión oficial, se resolvió dirigir una nota el Intendente municipal, y en el caso de que se considerara conveniente su modificación, proceder en consecuencia con el fin de evitar erróneas interpretaciones.

Habiendo anunciado el Sr. Calvo a la dirección de la revista por sus muchas ocupaciones, fué designado para este cargo el Dr. Agustín E. Sobrero. El Sr. Calvo continuará en la presidencia de la Comisión Directiva.

En virtud de servicios prestados a la institución, fueron designados socios honorarios los Sres. Luis Mitre, Luis E. Zuberbühler, José Santos Golán (hijo) e Isidoro Lueje.

SEPELIOS

✝ MIGUEL ANDREUX, Q. E. P. D., falleció en San Martín el 19 de junio de 1927.—Su esposa, Amelia Solmer de Andreux; sus hijos Eugenio (ausente) y René; su hija política Albina Andrada de Andreux, su futura hija política Jeannette Reyes y demás deudos invitan a sus relaciones a acompañar los restos del extinto al cementerio local, hoy lunes 20 a las 16.30.—Casa mortuoria, Río Bamba 142.—Servicio de la casa Pedro Menini y Hno., San Martín y sucursales. 120

✝ MIGUEL CASTELLANOS, Q. E. P. D., falleció en la paz del Señor y la bendición papal el 19 de junio de 1927. —Sus hermanas políticas Domingas Martín, Luisa Martín, Isolina Martín, Sara Emilia y Alberto Antonio; sus hermanos Josefina M. de Cancio, Clotilde, Elvira, Emilia y Luis Moglia; sus hermanos políticos Juan Cancio y Anita R. de Moglia, sobrinos, primos y demás deudos invitan a sus relaciones a acompañar sus restos al cementerio del Oeste, hoy lunes 20 a las 15. — El duelo se despedirá por tarjeta. — Se ruega no enviar coronas.—Casa mortuoria, Rodríguez Peña 1217.—Servicio casa Lázaro Costa, Callao y Santa Fe, Cabildo y Pampa y Rioja 280. 120

✝ FELIPE NERI GASCONS, Q. E. P. D., falleció el 19 de junio de 1927, confortado con los auxilios de la santa religión.—Sus hijas Dolores Gascons de Gruart (ausente) y Camila Gascons de Deulofeu, sus hijos políticos Delfín Gruart (ausente) y Tomás Deulofeu, sus nietos, bisnietos, sobrinos y demás deudos invitan a sus relaciones a acompañar sus restos al cementerio del Oeste, hoy lunes 20 a las 15. — El duelo se despedirá por tarjeta. — Casa mortuoria, Arenales 761.—Servicio casa Mirás, Callao y Córdoba y Balcarce y Alsina. 120

✝ FELIPE NERI GASCONS, Q. E. P. D., falleció el 19 de junio de 1927, confortado con los auxilios de la santa religión.—Sus hijas Dolores Gascons de Gruart (ausente) y Camila Gascons de Deulofeu, sus hijos políticos Delfín Gruart (ausente) y Tomás Deulofeu, sus nietos, bisnietos, sobrinos y demás deudos invitan a sus relaciones a acompañar los restos del extinto al cementerio del Oeste, hoy lunes 20 a las 15 horas.—El duelo se despedirá por tarjeta.—Se ruega no enviar coronas.—Casa mortuoria, Rivadavia 3758.—Servicio casa Lázaro Costa, Callao y Santa Fe, Cabildo y Pampa y Rioja 280. 120

✝ ANTONIO MOGLIA, Q. E. P. D., falleció el 19 de junio de 1927.— Su esposa, Amalia Isolina Barth de Moglia; sus hijos Luis José, Luis María, Sara Emilia y Alberto Antonio; sus hermanos Josefina M. de Cancio, Clotilde, Elvira, Emilia y Luis Moglia; sus hermanos políticos Juan Cancio y Anita R. de Moglia, sobrinos, primos y demás deudos invitan a sus relaciones a acompañar sus restos al cementerio del Oeste, hoy lunes 20 a las 15. — El duelo se despedirá por tarjeta. — Se ruega no enviar coronas.—Casa mortuoria, Cabildo 1877.

✝ TOMAS PERAZZO, Q. E. P. D., falleció el 19 de junio de 1927, confortado con los auxilios de la santa religión y la bendición papal.—Su señora esposa, Carlota Capello de Perazzo; sus hijos Ana P. de Marcerano, Juan, Tomás, Rosa P. de Ogliati y Elvira Perazzo; sus hijos políticos Domingo Marcerano, Juan Ogliati, hermanos políticos, nietos, sobrinos y demás deudos invitan a sus relaciones a acompañar los restos del extinto al cementerio del Oeste, hoy lunes 20 a las 16 horas.— Unica invitación.—El duelo se despedirá por tarjeta.—Se ruega no enviar coronas.—Casa mortuoria, Yapeyú 975.— Servicio casa González Hnos., Belgrano 2070, Avda. La Plata 521, Cabildo 517 y sucursales. 120

PARTICIPACIONES

✝ FELIX GORDON, Q. E. P. D., FALLECIÓ el 18 de junio de 1927.—La Sociedad Benéfica Castro Urdiales, participa a sus asociados que los restos del extinto consocio fueron inhumados ayer a las 10 horas, en el cementerio del Oeste. 35439 120

MISAS Y FUNERALES

✝ JUAN B. JAURETCHE, Q. E. P. D., falleció el 19 de junio de 1925.— En sufragio de su alma se celebrarán misas el 20 de junio a las 10 horas en la iglesia San Miguel. 35365 220

✝ JOSE RAGOZZA, Q. E. P. D., FALLECIÓ el 20 de junio de 1924.—En sufragio de su alma se celebrarán misas el día 21 de junio, a las 10.30 horas, en la basílica de San Francisco. 35365 220

✝ Doctor FELIX R. BURGOS, Q. E. P. D., falleció el 20 de junio de 1925.— En sufragio de su alma se dirán misas en la iglesia de Nuestra Señora de la Piedad, el lunes 20 del corriente, de 8 a 11. 318

✝ RENATO BONADEO AYROLO, Q. E. P. D., falleció el 21 de junio de 1925.—La familia participa a sus relaciones que se dirán misas en sufragio de su alma, en la iglesia de Nuestra Señora de Monserrat, en la Piedad, el martes 21 del corriente a las 11 horas. 35187 319

✝ LUIS PEDRO JACOB, FALLECIÓ el 24 de marzo de 1927, confortado con los auxilios de la santa religión.— Su esposa, Ercilia Garat de Jacob; su padre, Antonio Jacob; sus hijas Lía J. de Sánchez Moreno y Dora Jacob, su hijo político Dr. Horacio Sánchez Moreno, sus nietitos Dorita Alicia y Luis Pedro Sánchez Jacob, sus hermanos María J. de Bonduel, Francisco y Clotilde Jacob; sus hermanos políticos, sobrinos, primos y demás deudos invitan al funerario que por el descanso de su alma se oficiará en la capilla mortuoria del Campana, el día 21 del corriente, a las 9.15.—El duelo se despedirá por tarjeta. 219

✝ DOROTEA GIMENEZ PAZ DE COLMAN, q. e. p. d., falleció el 16 de junio de 1904.—EUGENIO BLANCO, q. e. p. d., falleció el 15 de junio de 1902.—MARTIN G. COLMAN, q. e. p. d., falleció el 29 de mayo de 1925. —Por la paz de sus almas se rezarán misas el lunes 20 del corriente en la iglesia de Santo Domingo, a las 11 horas. 85072 219

ALBION
CANGALLO y MAIPU

Sombreros
$ 29
Hay una razón superior que obliga a visitar Albion House. Es la calidad de los casimires, la perfección del corte y LOS PRECIOS AL ALCANCE DE TODOS.
Hay Trajes y Sobretodos a $ 29, 42, 58, 68 y 78.
Nuestra sección "Medida" ofrece las primicias de la moda en Trajes y Sobretodos sobre medida desde $ 90.—.
Al interior enviamos gratis CATALOGO No. 12 y muestras.

NUESTRA SEMANA FIN DE MES
EMPIEZA HOY
Como siempre
SALDOS y RETAZOS
de encajes, galones, flecos, telas, etc., etc., a precios irrisorios y artículos a precio de "Reclame".
ESTA SEMANA...
TRES ARTICULOS DE GRAN MODA ACTUALMENTE
TAFETA
para muebles, sombreado, ancho Mts. 1.30 a
$ 11.50 m|n. el metro
TRICOTINA DE METAL
todos los colores ancho Mts. 0.90 centímetros a
$ 8.50 m|n. el metro
LIBERTY DE METAL
acero y oro, ancho Mts. 0.90 centímetros a
$ 12.50 m|n. el metro
Antes de creer en la conveniencia de estas ofertas, vea su calidad y recién podrá darse cuenta exacta de la verdad que siempre en "LA RENAISSANCE" hallará lo mejor a los PRECIOS MAS CONVENIENTES.
LA RENAISSANCE
513 CARLOS PELLEGRINI 513

AVISOS DEL DIA Y VENTAS A EFECTUARSE HOY Y MAÑANA

BRAVO BARROS Y CIA.

Hoy. Campo en Brandsen.—
273 hectáreas en un lote. A una legua al S. E. de la estación Obligado y a dos al mismo rumbo del pueblo y estación Coronel Brandsen del F. C. Sud. Para agricultura e inmejorable para ganadería. Con agua excelente y pastos tiernos. En un lote. Base, $ 180 la hectárea.

Hoy, a las 15, en nuestro hall.—Bravo Barros y Cía. 120

Hoy. Chacra en Mendoza.—
Judicial. Con riego. En el departamento Rivadavia, distrito Los Campamentos, al Sur del Río Tunuyán. 102 hectáreas con todo lo plantado y con derecho de riego por el canal Nuevo Gil. Base, pesos 26.750.

Hoy, a las 15, en nuestro hall.—Bravo Barros y Cía. 120

Hoy. Casa en Brandsen.—
Muy barata. Calle Las Heras 1301. A seis cuadras al S. O. de la estación y en linda ubicación. Amplio, con 3.333 varas de terreno. Llave en mano. Base, $ 4.500.

Hoy, a las 15, en nuestro hall.—Bravo Barros y Cía. 120

dres políticos Carlos Inverni y Filomena Mazzotti, su hermana Rita y demás deudos invitan a sus relaciones a acompañar los restos del extinto al cementerio del Oeste, hoy lunes 20 a las 15 horas.—Se ruega no enviar coronas. —El duelo se despedirá por tarjeta.—Casa mortuoria, Zapata 545.—Servicio Compañía Nacional de Carruajes y Automóviles, Callao y Tucumán. 120

✝ ALFREDO FERRANDO, Q. E. P. D., falleció el 19 de junio de 1927. — Su esposa, Luisa A. de Ferrando; sus hijos Horacio A. y Roberto J.; su señora madre, Emilia O. de Ferrando; sus hermanos Angel, Armando, Ada, Atilio y Alfonso; madre política Magdalena R. de Ansaldi, sus hermanos políticos, sobrinos y demás deudos invitan a sus relaciones a acompañar los restos del extinto al cementerio del Norte, hoy 20 a las 15.30 horas.—El duelo se despedirá por tarjeta.— Casa mortuoria, Acoyte 320.—Se ruega no enviar coronas.—Servicio casa Luis Tarulla, Rivadavia 7274. 120

✝ MARIA MAGNANO DE BOZZO, Q. E. P. D., falleció el 19 de junio de 1927. — Su esposa, Asunción Soto de Valle Barraco; su señor padre, Pedro Vall; sus hermanos Juan (ausente), Aristóbulo (ausente), Rolito, María Benedicta y Clelia Valle Barraco de Regot; sus hermanos políticos Anita Ellerman de Valle Barraco y Pascual Regot, sus sobrinos, primos y demás deudos invitan a sus relaciones a acompañar los restos del extinto al cementerio del Oeste, hoy lunes 20 a las 15 horas. — Casa mortuoria, Andonaegui 2776 (Villa Devoto).—Servicio invitación.—El duelo se despedirá por tarjeta.—Se ruega no enviar coronas.—Servicio de autos de la Empresa Inglesa. 120

✝ SANTIAGO VALLE BARRACO, Q. E. P. D., falleció el 19 de junio de 1927.—Su esposa, Asunción Soto de Valle Barraco; su señor padre, Pedro Vall; sus hermanos Juan (ausente), Aristóbulo (ausente), Rolito, María Benedicta y Clelia Valle Barraco de Regot; sus hermanos políticos Anita Ellerman de Valle Barraco y Pascual Regot, sus sobrinos, primos y demás deudos invitan a sus relaciones a acompañar los restos del extinto al cementerio del Oeste, hoy lunes 20 a las 15 horas. — Casa mortuoria, Andonaegui 2776 (Villa Devoto).—Servicio invitación.—El duelo se despedirá por tarjeta.—Se ruega no enviar coronas.—Servicio de autos de la Empresa Inglesa. 120

✝ PAULA CODINO, Q. E. P. D., FALLECIÓ el 19 de junio de 1927.—Confortada con los auxilios de la santa religión.—Su tía y madrastra Natalia Landó de Codino, sus hermanos Angela, Ulises, Rodolfo y Leopoldo Codino y Catalina Andrés y Jiménez; sus hermanos políticos Ana Peirano de Codino, Clara Anselmo de Codino, Raquel Giovanola de Codino y Ana Dorila Cejas de Codino; sus sobrinos, primos y demás deudos invitan a sus relaciones a acompañar sus restos al cementerio del Oeste, hoy lunes 20 a las 15. — El duelo se despedirá por tarjeta. — Casa mortuoria, San Juan 2830.—Servicio casa Lázaro Costa, Callao y Santa Fe, Cabildo y Pampa y Rioja 280. 125

✝ PAULA CODINO, Q. E. P. D., FALLECIÓ el 19 de junio de 1927. — La Asociación El Magisterio invita a sus asociados a acompañar sus restos al cementerio del Oeste, hoy lunes 20 a las 15.—Casa mortuoria, San Juan 2830. —Carruajes casa Pedro A. Moreyra, Rioja 170. 120

✝ MARIA GIOLA DE CHIAPPA, Q. E. P. D., falleció el 19 de junio de 1927, confortada con los auxilios de la santa religión y la bendición papal.—Su esposo, Víctor Luis Chiappa; sus hijos Rosa Ch. de Muruzeta, Luis, Alfredo, Lucía Ch. de Doyle, María Ch. de Rodríguez, Miguel, Isabel (ausente) y Leopoldina Ch. viuda de Carminatti; sus hijos políticos Ernesto Muruzeta, Oscar Doyle, Eduardo C. Rodríguez y Delia Serrani; sus hermanos políticos, sobrinos y demás deudos invitan a sus relaciones a acompañar los restos de la extinta al cementerio del Oeste, hoy 20 a las 16 horas.—El duelo se despedirá por tarjeta.—Casa mortuoria, Zapata 202.—Servicio casa Riva, Cabildo 1877. 120

✝ TOMAS PERAZZO, Q. E. P. D., FALLECIÓ el 19 de junio de 1927, confortado con los auxilios de la santa religión y la bendición papal.—Su señora esposa, Carlota Capello de Perazzo; sus hijos Ana P. de Marcerano, Juan, Tomás, Rosa P. de Ogliati y Elvira Perazzo; sus hijos políticos Domingo Marcerano, Juan Ogliati, hermanos políticos, nietos, sobrinos y demás deudos invitan a sus relaciones a acompañar los restos del extinto al cementerio del Oeste, hoy lunes 20 a las 15 horas.—Se ruega no enviar coronas. —El duelo se despedirá por tarjeta.—Casa mortuoria, Yapeyú 975.—Servicio casa González Hnos., Belgrano 2070, Avda. La Plata 521, Cabildo 517 y sucursales. 120

✝ LUCIA BOLSI DE INVERNI, Q. E. P. D., falleció el 19 de junio de 1927, confortada con los auxilios de la santa religión.—Su esposo, Juan Inverni; sus hijas Filomena y Elsa, sus padres, Angel Bolsi y Carolina Amodei; sus padres políticos Carlos Inverni y Filomena Mazzotti, su hermana Rita y demás deudos invitan a sus relaciones a acompañar los restos de su extinta consocia que serán inhumados ayer a las 10 horas, en el cementerio del Oeste. 35439 120

✝ ALFREDO FERRANDO, Q. E. P. D., falleció el 19 de junio de 1927. — Su esposa, Luisa A. de Ferrando; sus hijos Horacio A. y Roberto J.; su señora madre, Emilia O. de Ferrando; sus hermanos Angel, Armando, Ada, Atilio y Alfonso; madre política Magdalena R. de Ansaldi, sus hermanos políticos, sobrinos y demás deudos invitan a sus relaciones a acompañar los restos del extinto al cementerio del Norte, hoy 20 a las 15.30 horas.—El duelo se despedirá por tarjeta.— Casa mortuoria, Acoyte 320.—Se ruega no enviar coronas.—Servicio casa Luis Tarulla, Rivadavia 7274. 120

✝ MARIA MAGNANO DE BOZZO, Q. E. P. D., falleció el 19 de junio de 1927. — Su esposa, Luisa A. de Ferrando; sus hijos Horacio A. y Roberto J.; su señora madre, Emilia O. de Ferrando; sus hermanos Angel, Armando, Ada, Atilio y Alfonso; madre política Magdalena R. de Ansaldi, sus hermanos políticos, sobrinos y demás deudos invitan a sus relaciones a acompañar los restos del extinto al cementerio del Norte, hoy 20 a las 15.30 horas.—El duelo se despedirá por tarjeta.— Casa mortuoria, Acoyte 320.—Se ruega no enviar coronas.—Servicio casa Luis Tarulla, Rivadavia 7274. 120

✝ MARIA MAGNANO DE BOZZO, Q. E. P. D., falleció el 19 de junio de 1927. — Su esposa, Luisa A. de Ferrando; sus hijos Horacio A. y Roberto J.; su señora madre, Emilia O. de Ferrando; sus hermanos Angel, Armando, Ada, Atilio y Alfonso; madre política Magdalena R. de Ansaldi, sus hermanos políticos, sobrinos y demás deudos invitan a sus relaciones a acompañar los restos del extinto al cementerio del Norte, hoy 20 a las 15.30 horas.—El duelo se despedirá por tarjeta.— Casa mortuoria, Acoyte 320.—Se ruega no enviar coronas.—Servicio casa Luis Tarulla, Rivadavia 7274. 120

✝ Doctor FELIX R. BURGOS, Q. E. P. D., falleció el 20 de junio de 1925.— En sufragio de su alma se dirán misas en la iglesia de Nuestra Señora de la Piedad, el lunes 20 del corriente, de 8 a 11. 318

✝ JOSE RAGOZZA, Q. E. P. D., FALLECIÓ el 20 de junio de 1924.—En sufragio de su alma se celebrarán misas el día 21 de junio, a las 10.30 horas, en la basílica de San Francisco. 35365 220

✝ Doctor FELIX R. BURGOS, Q. E. P. D., falleció el 20 de junio de 1925.— En sufragio de su alma se dirán misas en la iglesia de Nuestra Señora de la Piedad, el lunes 20 del corriente, de 8 a 11. 318

✝ RENATO BONADEO AYROLO, Q. E. P. D., falleció el 21 de junio de 1925.—La familia participa a sus relaciones que se dirán misas en sufragio de su alma, en la iglesia de Nuestra Señora de Monserrat, en la Piedad, el martes 21 del corriente a las 11 horas. 35187 319

✝ LUIS PEDRO JACOB, FALLECIÓ el 24 de marzo de 1927, confortado con los auxilios de la santa religión.— Su esposa, Ercilia Garat de Jacob; su padre, Antonio Jacob; sus hijas Lía J. de Sánchez Moreno y Dora Jacob, su hijo político Dr. Horacio Sánchez Moreno, sus nietitos Dorita Alicia y Luis Pedro Sánchez Jacob, sus hermanos María J. de Bonduel, Francisco y Clotilde Jacob; sus hermanos políticos, sobrinos, primos y demás deudos invitan al funerario que por el descanso de su alma se oficiará en la capilla mortuoria del Campana, el día 21 del corriente, a las 9.15.—El duelo se despedirá por tarjeta. 219

EMPRESA VOLPI
ATENDIDA POR SU FUNDADOR JOSE VOLPI COSTA
TUCUMAN 1060
SERVICIOS FUNEBRES Y DE CASAMIENTOS
AUTOMOVILES Y CARRUAJES
CONSULTEN PRECIOS — LLAMEN POR TELEFONO
U. T. MAYO - 0350 Y 0351
(NO TIENE SUCURSAL)

BRAVO BARROS y Cía.

CASAS

Títulos perfectos. Seña 8 o|o. Comisión 2 o|o.

Casa Laprida 1120. Judicial.
Entre Paraguay y Mansilla. A dos cuadras de las avenidas Santa Fe y Córdoba. Barrio de construcciones modernas. Casa cómoda, en muy buenas condiciones para vivirla o para renta. Juez, doctor Argentino G. Barraquero, secretario Dr. J. González del Solar. Sucesión de doña Dolores Máxima Cabral. Base, pesos 16.500. Llave en mano!

El **martes 21 de junio** a las 15, en boda y a cuatro de Pueyrredón. Excelente hall, 351 San Martín 361. 8m46 (10v) por 22m92 (35v47) en el Sud y 22m30 (25v75) en el Norte. Sala, tres habitaciones, cuarto de baño instalado, cocina, patios y dependencias. Puede producir fácilmente $ 200 mensuales. $ o|o a cuenta de precio. Comisión, 2 o|o. Informes, 351 San Martín 361. — Bravo Barros y Cía. 02599 jn.12

Salta 1450 a 56—
Dos casas modernas, entre Constitución y Pavón. Frente a la Plaza Constitución. Una casa baja con amplio local y comodidades para familia y una espaciosa casa habitación distribuída en dos pisos. Están desocupadas. Puede dar $ 6000 al año. Base, $ 52.000.

El **viernes 24 de junio,** a las 15 (3 p. m.), en nuestro hall. 12x03 por 19x57. **Bajos:** Local, dos habitaciones, baño instalado, cocina con económico, depósito para nafta, dos piezas para el servicio. **Altos:** Vestíbulo, sala, escritorio, comedor tres dormitorios, baño instalado, cocina completa con alacena, carbonera, tres piezas para servicio. **Mansard:** Tres habitaciones, vestíbulo una habitación para servicio, lavadero con pileta y terraza. Puede visitarse.—Bravo Barros y Cía. 02600 jn.12

Casa en Brandsen. ¡Barata!
Las Heras, 1301. A 6 cuadras al SO. de la estación del F. C. S. y en ubicación importante. Amplia, en 3333 varas de terreno. Llave en mano. Base, $ 4.000.

El **jueves 30 de junio** a las 15 (3 p. m.) en nuestro hall. 57x74 por 57x74. Cinco habitaciones, cocina, despensa, galpón material, gallinero, galería, patio y árboles. Puede visitarse.—Bravo Barros y Cía. 02897 vj.20

Paraná 839|41. Dos casas.—Para habitación y renta.—
Entre Córdoba y Paraguay. La cuadra de mayor significación de esa gran calle. Modernas. Dos pisos. Cómodas y excelentes casas independientes; una baja y otra alta. Llave en mano. Pueden producir fácilmente $ 8400 al año. Base, $ 62.000. Tiene 40.000 cédulas. El excedente de las cédulas 12 al contado y 1|2 a 3 años. 6 o|o de interés.

El **lunes 27 de junio** a las 15 (2 p. m.), en nuestro hall. 10 varas por 27v50. BAJOS: Vestíbulo, sala, escritorio, comedor con sótano, tres dormitorios, despensa, cocina, completa, dos piezas para el servicio en altos. ALTOS: Iguales comodidades que los bajos, más una habitación y patio. Puede visitarse el 23 y de 14 a 16.—Bravo Barros y Cía. 03829 jn.18

En el centro de Belgrano.
Casas de dos pisos, Amenábar 1570 y 1576 Entre Pino y Olaguer. Las dos casas más cómodas y en medio de construcciones preciosas. Dos casas independientes, cada una distribuída en dos pisos, con todas las comodidades. Una se entrega desocupada. Base $ 28.000 cada una. 1|2 al contado y 1|2 a 2 años, 7 o|o de interés.

El **domingo 26 de junio,** a las 16 (4 p. m.), en las mismas. Miden 13x66 por 43x94 de fondo. Son iguales y tienen cada una la siguiente distribución: **Planta baja:** Pórtico, vestíbulo, hall, sala, escritorio, comedor, antecomedor, baño instalado, cocina, montacargas y lavadero. **Planta alta:** Hall, cuatro dormitorios, cuarto de baño y en entrepiso, amplia habitación para servicio. Pueden visitarse de 13 a 16.—Bravo Barros y Cía. 03631 jn.17

Casa central en Flores. Judicial.
Camacuá 331 entre Directorio y José Bonifacio. A una cuadra de Juan José Lurich, a tres de Rivadavia y a seis de la Plaza Flores. Buen edificio. No puede producir menos de $ 1000 al año. Juez Dr. M. A. Figueroa, secretario doctor J. F. Odérigo. Juicio sucesorio de doña Teresa Devoto de Risso y otro. Base, $ 16.000. Tercera parte al contado, tercera parte a un año y tercera parte a dos años, 7 o|o anual.

El **domingo 26 de junio,** a las 16 (4 p. m.), en la misma propiedad.

8m66 (10 v.) por 30m33 (34v97) en el del costado Sur y 30m23 (34v97) en el del Norte. Comedor, tres habitaciones, cuarto de baño, cocina con pileta, una pieza lavadero, galería y dependencias. Frente limitación piedra, cielorrasos de yeso, piso pino de Suecia, tres patios de mosaicos, instalación de luz eléctrica y cloacas. Escrituras por Héctor Castañeda. —Bravo Barros y Cía. 04071 jn.19

Casa en Bra...as. Gran renta—
Judicial. Universidad 961 a 69, entre Olavarría y Lamadrid. A una cuadra de la Plaza Herrera y de Suárez, a tres de Montes de Oca. 25.50 varas por 43 metros. 2 edificios de altos, que fácilmente pueden dar $ 4800 al año. Juez Dr. Barraquero, secretario Dr. Basualdo. Juicio sucesorio de Da. Livia Rochi de Remaggi. Base, $ 30.238,66.

El **domingo 26 de junio,** a las 14, en la misma. Mide 10m82 (12v49. por 75m16 (87v94). Bajos: Local para negocio y dos habitaciones. Altos: Iguales comodidades. Al fondo: Seis habitaciones de madera y cinc, baño de material, cuadra y horno para panadería, pieza para depósito, una habitación, patio y dependencias. Escrituras por Olegario P. Brisco.—Bravo Barros y Cía. 04081 118

Avenida Pedro Goyena 60.
Judicial. Entre Av. La Plata y Senillosa. La ubicación más importante de ese gran barrio. Lindo terreno y edificios sólidos. Juez Dr. M. A. Figueroa, secretario Dr. Oderigo. Juicio sucesorio de Da. Teresa Devoto de Risso y otro. Base, pesos 14.666,66. Tercera parte al contado, tercera parte a un año y tercera parte a dos años, 7 o|o anual.

El **domingo 26 de junio,** a las 15 (3 p. m., en el mismo. 7m50 (8v56) por 39m29 (34v63) en el costado Este y 39m28 (34v97) en el del Oeste. Sala, tres habitaciones, cocina, galpón de material y cinc, otra cocina, pileta y patio. Escrituras por Héctor Castañeda.—Bravo Barros y Cía. 04072 jn.19

Al Norte. Güemes y Guise—
Judicial. La esquina frentes al NE. y SE. A una cuadra de la Avenida Santa Fe y de Coronel Díaz. En medio de casas preciosas. Local al frente y casa independiente para renta. Terreno de medidas espléndidas. Juez Dr. Argentino G. Barraquero, secretario Dr. Manuel C. Olmos. Juicio sucesorio de Da. Leontina María Boupunt de Barus. Base, $ 12.666.67.

El **domingo 26 de junio,** a las 15 (4 p. m.), en la misma propiedad.

Terreno: 8m66 (10 v.) de frente a Güemes Nos. 3402 al 3412 por 19m91 (22v99) en habitación distribuída en dos pisos. Están desocupadas. Puede dar $ 6000 al año. Base, $ 52.000.

Bajos: Local, dos habitaciones, baño instalado, cocina con económico, depósito para nafta, dos piezas para el servicio. **Altos:** Vestíbulo, sala, escritorio, comedor de frente también a Güemes Nos. 1988 a 1994, 19m91 (22v99) en el costado NO. y 8m64 (11v1") en el del SO. Local en esquina, otro con frente a Güemes con entrada independiente, cuatro habitaciones de madera y cinc, patio y dependencias. Puede visitarse de 13 a 16.—Bravo Barros y Cía. 04074 jn.19

Terreno en Vélez Sársfield—
Avenida Juan B. Alberdi al lado de los Nos. 4860 y 4872, entre Av. Bruix y Homero. Con tranvías y servicio de ómnibus al frente, a 6 cuadras de Rivadavia. Ubicación excepcional. Para una casa de habitación y renta es inmejorable. Base, $ 20 la vara. 1|3 parte al contado, el resto a 1 y 2 años, 8 o|o.

El **domingo 26 de junio,** a las 14 (2 p. m.), en el mismo.

10 v. al NO. por 31v12; 26v67 y 10v92 en el contrafrente. Superficie, 285v.c.95. —Bravo Barros y Cía. 04075 jn.19

CAMPOS

Títulos perfectos. Seña 8 o|o. Comisión 2 o|o.

Campo en Coronel Brandsen—
A una legua al SE. de la estación Obligado del F. C. P. de Bs. As., a dos de Cnel. Brandsen (F. C. S.) y a hora y media de Constitución. 278 hectáreas en un lote. Para agricultura o ganadería. Base, $ 180 la hectárea.

El **lunes 20 de junio,** a las 15 (3 p. m.), en nuestro hall. Linderos: al NO., calle en medio con la sug. Obligado, al SE. sug. Llanos; al NE. calle en medio, Sr. Váldez y al SO. Andrés Llanos. Alambrado en el perímetro y dividido en dos potreros. Población con cuatro pisos (una sin barro), cocina y pequeño monte. Las demás mejoras no se incluyen en la venta. Para ver, al señor Santiago Peirega, sin contrato. a razón de $ 32 la cuadra (18,96 la hectárea) al año. Puede visitarse el campo. Brandsen es muy conocido.—Bravo Barros y Cía. 02310 jn.11

"San Roque", en Bragado.
1496 hectáreas en lotes.
Con préstamos de colonización—
El conocido establecimiento de Roques, a media legua de la estación Olascoaga, empalme del F. C. del Oeste, y a dos leguas al SO. de la ciudad de Bragado. En 24 lotes de 29 hectáreas 17 áreas y 59 centiáreas a 222 hectáreas 24 centiáreas, inclusive el casco de la estancia con sus importantes mejoras de mucho valor. Campo en su mayor parte inmejorable, con tierras riquísimas notables para todo destino agrícola, habiendo fracciones especialísimas para ganadería. Ubicado dentro de la zona más rica del centro oeste de la Provincia y rodeado por una red ferroviaria de enorme importancia. Punta pequeña por ubicación. Base, $ 208 a $ 588 la hectárea, con excepción de dos fracciones, que se realizan con bases de $ 24 y $ 37 la hectárea.

Los compradores que no deseen abonar todo el importe al contado podrán constituir hipotecas en cédulas argentinas a favor del Banco Hipotecario Nacional hasta el 80 o|o de la base de cada lote, de acuerdo a la reglamentación de la ley de préstamos de colonización. Con respecto a los lotes 4, 8, 9, 11, 12, 13 y 14 de la fracción A, se acuerdan préstamos sobre el 40 o|o, 50 o|o y 60 o|o de las bases, o sea de la tasación.

El **domingo 26 de junio,** a las 14 (2 p. m.), en la ciudad de Bragado, en el hotel de los Sres E. Ferrando y Hno.

Linderos: Paulina, de Bs. As. al E. Serventi; sucesión Andrés Roques y B. Lizarralde: Borro, Gotelli, Vignaio y Leonardurzi e Ignacio Lasala. Todo frente al camino de Bragado a Nueve de Julio. Tienen alambrados exteriores y alguno interiores. En el lote 10, fracción B, casco de la estancia, hay excelente casa con 9 habitaciones, dos baños y otras dependencias, casa puesto con 3 piezas y cocina, un gran galpón, dos tinglados, palomar. Entrega inmediata, libre de ocupantes. Se visitan por Bragado o por Olascoaga. Planos e informes, 351 San Martín 361.— Bravo Barros y Cía. 204816 jn.1

8 chacras en Carlos Tejedor.—Por $ 7.000 cada una. A plazos
El campo de Lafuente. A poco más de 20 cuadras al Norte de Carlos Tejedor del F. C. Oeste, a 1 legua de Tezanos Pinto (F. C. B. A.) y como por Timote de los FF. CC. Oeste y R. P. B. Sobre el camino a Encina. Hay fracciones de 100 varas, altas y llanas, con condiciones sobresalientes para agricultura y otras excelentes para ganadería. Superficie de 21 hasta 123 hectáreas. Entrega inmediata. Base, $ 4000 cada lote, 25 o|o al contado, el saldo a 1, 2, 3, 4 y 5 años, 8 o|o de interés.

El **jueves 23 de junio** a las 15 (3 p. m.), en nuestro hall. Lindan con Almirón, Verniery, Collado, Lavallen y Storch. Tienen alambrados. En visitas por Carlos Tejedor. Planos 351 San Martín 361.— Bravo Barros y Cía. 02975 jn.10

Campo en Navarro. Muy barato
Parte del antiguo y conocido establecimiento "La Julia", de Anasagasti. A dos leguas al SE. de la estación Navarro, 83, del F. C. C. G. B. A., a 3 leguas de Las Heras y a 3 1|2 al Este de Navarro y a 4 de Olascoaga. Frente al camino general de Arrecifes a San Nicolás. 27 fracciones de 2 a 14 hectáreas, inclusivo de una de ellas una granja formada con mejoras de mucho valor. Tierras altas, parejas. Entrega inmediata. Base, $ 700 la hectárea, 40 o|o al contado, el resto a 1, 2 y 3 años, 8 o|o de interés. Soliciten planos 351 San Martín 361.

El **domingo 3 de julio,** a las 14 (2 p. m.), en el mismo campo.—Bravo Barros y Cía. 04076 jn.19

Chacra con riego en Mendoza—
Judicial. En el departamento Rivadavia, distrito Los Campamentos, al Sur del río Tunuyán. 102 hectáreas, 50 arcas, con todo lo plantado y con derecho a riego del Canal Nuevo Gil. Juez doctor Marcos A. Figueroa, secretario Dr. J. F. Odérigo, juicio D. Julio Gastón Catton contra la testamentaría de D. Higinio Cano. Base, $ 26.750.

El **lunes 20 de junio,** a las 15 (3 p. m.), en nuestro hall, San Martín 361. Buenos Aires. Comprende los lotes 1 y 2, 4 y 5 de la sección G, del plano del ingeniero José S. Corti. **Linderos:** al Norte, lote 10 del 1 y 2 de la misma sección; al Sur, camino medio, lote 10 al 13, sección H; al Este, lote 6, sección G, y al

PERALTA MARTINEZ & SERNA

CASAS

Amplia casa habitación.—

Vidt 2736, entre Las Heras y Cabello. En barrio de familias, que cuenta con todos los adelantos de la época. Base, $ 40.000. De los que $ 20.000 se abonan en 10.000 ctes. al contado en 2a. hipoteca a 3 años, con 7 o/o de interés.

El jueves 23 de junio, a las 15, en nuestra sala Sarmiento 323.

Terreno: 10 v. por 75v.79. Ad-corpus. Edificio: muy sólido y cómodo, con jardín y terraza al frente. Consta de sala, escritorio, gran hall, 4 dormitorios, servicio con estufa y zócalo, 6 habitaciones, 2 baños, cocina, sala de serv., lavadero, w.c., 2 patios, etc. Visitese, se entregará desocupada. Título perfecto. 8 o/o de seña y 2 o/o de comisión. — Peralta Martínez y Serna.

03483 jn.16

Buena casa al Sur—

Perú 1521, entre Caseros y Brasil. Cómoda y bien situada. Base, $ 29.000.

El lunes 27 de junio, a las 16, en nuestra casa, 320 San Martín 326. Terreno: 8v73 por 35 vs.

Edificio: Frente símil piedra con balcones, zaguán, vestíbulo, sala, comedor, 4 dormitorios, baño, cocina, sótano, w. c. dos patios y 2 piezas en altos. Título perfecto. 8 o/o de seña y 2 o/o de comisión.—Peralta Martínez y Serna.

03483 jn.16

Campo en 25 de Mayo.—

294 hectáreas, 29 áreas, de buen campo. Parte de "San Alberto", ubicado en el cuartel 9o. del partido, a menos de 1 legua al E. de la estación Pueblitos. F. C. S., y lindando con la vía a menos de 7 leguas del pueblo y estación 25 de Mayo. Zona prestigiosa de la Provincia por su vieja población y facilidades ferrocarrileras, distando sólo 4 1/2 horas de la Capital Federal. Venta por orden de la Sección Ejecutiva del Concurso del Banco de la Provincia de Bs. As. No. Ho. 5757. Base, $ 45.000. Incluso $ 29.000 en bonos hipotecarios reducidos del Banco.

El domingo 26 de junio, a las 14.30, en la misma propiedad. Terreno: 29m50 de frente al S. por 37m80 en su otro frente al NO., 29m50 en el SO. y 37m13 al NE. Edificio: Rodeado de jardín con plantas. Consta de comedor, tres habitaciones, baño, cocina, una pieza, sala de servicio. El comprador deberá entregar 8 o/o de seña y cuenta de precio y 2 o/o de comisión. —Peralta Martínez y Serna. 02642 jn.10

FURST ZAPIOLA Y Cía.

25 de Mayo, Córdoba y Leandro N. Alem. Judicial.—

Una esquina excepcional. Con frente a 4 calles. Sobre el futuro Parque Retiro, frente a parque y estación de la empresa de Las Catalinas, cuya adquisición está gestionando el Gobierno Nacional para la construcción de la nueva Terminal y construcción de edificios públicos, y frente también a Córdoba, cuyo ensanche no le afectará, siendo así la magnífica perspectiva que ofrecerá esta avenida. Las grandes construcciones modernas tienen en la manzana cinco esquinas, siendo que Da. frente a 3 arterias importantes, dos de ellas amplias avenidas, el factor esencial de la valorización. Ubicación, tan beneficiosa para obtener una segura y alta renta. El edificio actual es sólido, se encuentra en buen estado de conservación y reditúa, sin contrato, a una sola mano, $ 24.000 m|n. pero actualmente hay ofertas de $ 45.000 anuales. Consta de planta baja y 2 pisos altos. En la planta baja: Confitería Unión de Años, calle 25 de Mayo 787, consta de gran salón de negocio, 1 habitación y baño. El local de la esquina, Córdoba 797 y Leandro N. Alem 793, consta de gran salón, mirador, cocinas, w. c. Los pisos altos 795 y 797 hay entrada a un salón. El primero y segundo piso, con entrada por la Av. Leandro N. Alem 799, existen 29 habitaciones, además de baños y cocinas. El terreno mide 28 varas (24.25 metros) de frente a la Av. Leandro N. Alem, 13 varas (11.26 metros) con frente a Córdoba y 17 varas (14.72 metros) en su contrafrente. Venta ordenada por el Sr. Juez de 1a. Instancia en lo Civil Dr. Padilla, secretaría Quirno Costa, en los autos testamentarios de doña María Elía de Llavallol. Base, $ 300.000, saldo al contado y la mitad a 1 y 2 años de plazo, con 7 1/2 o/o de interés anual y garantía hipotecaria.

El jueves 23 de junio, a las 3, en nuestro salón de ventas, Reconquista 579, donde pueden solicitarse prospectos y datos. Señas. Título perfecto. Visítese. En caso de aceptarse las facilidades de pago las escrituras serán otorgadas por el escribano que designe la sucesión vendedora.—Furst Zapiola y Cía. 04167 jn. 19

A 1 cuadra de Rivadavia. A

la altura de Rivadavia al 9900, lindo terreno calle Yerbal entre Irigoyen y Ruiz de los Llanos. Dista sólo 3 cuadras de la estación Villa Luro y a 4 de Rivadavia. Mide 12 varas de frente por 44.04 varas de fondo. Base $ 8 la vara.

El domingo 26 de junio a las 2 sobre el mismo. Informes en nuestra casa, Reconquista 579.—Furst Zapiola y Cía.

04189 jn. 19

PUBLIO MASSINI y Cía.

CASA ESTABLECIDA DESDE EL AÑO 1887

SARMIENTO 324 U. T. 33, Avenida, 1533

Barrio Parque. Palermo Chico.

Donde se ha edificado enormemente, todas construcciones de lujo que le han dado una fisonomía propia a lo que antes eran unos baldíos intransitables. Calle Martín Coronado entre Combate de Ocampo, lote 9, manzana 3, 11v50 de frente por 30 vs. de fondo. Base, $ 40 mnal. la vara cuadrada, dentro de los pocos lotes que quedan aún vendiendo. La Mundial a $ 50 y $ 50 la vara cuadrada.

El jueves 23 de junio a las 15 horas. En nuestra casa Sarmiento 324. Títulos perfectos. Seña, 8 o/o. Comisión, 2 o/o. Plano y más datos, Sarmiento 324. — Publio Massini y Cía. 220

Casa negocio y familia, con cé-

dulas: Av. Directorio 3001, esquina Quirno. Edificada, con frente de 12 metros a la primera. 12 metros de fondo y frente a Quirno y 8 metros en la ochava, consta de salón de negocio con dos amplias vidrieras, dos espléndidos dormitorios, baño común, sótano y patio, preparada para altos. Está desocupada, rentaba $ 210 mensuales. Base, $ 14.000, incluyendo 11.000 cédulas, las cuales puede tomar el comprador a su cargo en la forma y estilo de plaza.

El domingo 26 de junio, a las 15, en la misma. Seña 8 o/o. Comisión 2 o/o.— Publio Massini y Cía. 220

Bartolomé Mitre 4053, entre

Medrano y Gazcón. Una casa-quinta en el centro, a un paso del Once. 20.30 metros de frente (23.67 vs.) por 53.97 mts. de fondo (62.33 vs.) de un costado, 52.67 mts. (60.78 vs.) en el otro y 14.05 mts. en el contrafrente (16.22 vs.). Superficie, 903,76 mts. cdos., igual a 1.731,68 varas cdas.). Espléndido edificio, la mayor parte nuevo, todo en perfecto estado, mampostería en col, precioso jardín, verja de hierro al frente; la casa está edificada 15 vs. adentro, de manera que está llena de aire y luz. Llave en mano. Base, pesos 70.000, incluyendo 48.000 cédulas, las que puede tomar el comprador, saldo puede abonarse 25 o/o al contado y resto a plazos.

El jueves 30 de junio, a las 15 hs., en nuestra casa, Sarmiento 324. Títulos perfectos. Seña, 8 o/o. Comisión, 2 o/o. Después detalles.—Publio Massini y Cía. 220

SALABERRY, BERCETCHE & Cía.

BS. AIRES, GUALEGUAY, TANDIL, ROSARIO

El Establecimiento "La Matilde" está conceptuado como lo mejor de la zona por la excelencia de su tierra y la riqueza de su agua. Los lotes en venta están situados sobre la Estación Máximo Fernández, F. C. O., siendo su principal característica, con tierra de excepcional calidad donde se obtienen los más altos rendimientos en los cereales. En 49 lotes de 29 a 176 hectáreas con bases de $ 220 a 630 la hectárea, con sólo 10 o/o al contado, 40 o/o en Cédulas Hipotecarias Argentinas (Ley de Colonización 10.676) y el saldo a 1, 2, 3, 4 y 5 años de plazo con 6 o/o de interés.

El sábado 25 de junio, a las 13 horas en el Establecimiento La Matilde, después de un almuerzo campestre. Seña 5 o/o y 2 o/o de comisión a cargo del comprador. Para revisar el campo en venta, dirigirse al Sr. Juan Carlos Benítez en Máximo Fernández. Planos y prospectos ilustrados en nuestras oficinas. — Salaberry, Bercetche y Cía., Defensa 185.

3411 v. jn.24

VILLAR SAENZ PEÑA & MARTEL

SANTIAGO VILLAR SAENZ PEÑA — HONORIO MARTEL

Judicial. Con cédulas. De gran renta. Moreno 1647 al 51.—

Entre Solís y Cevallos, a una cuadra de la Avenida Entre Ríos y 2 de la Plaza Congreso. Edificio de material con techos de azotea. Ubicación: Bajos, Moreno 1647: Portón, 6 habitaciones, baño, y w. c. en los fondos un galpón. Alquiler mensual, $ 180, sin contrato. Altos, Moreno 1649: Escalera madera, cinco habitaciones, cocina, baño y w. c. Pisos pino tea y cielos rasos de yeso. Entre altos y piezas más. Azotea baldosas. Alquiler mensual, $ 230, sin contrato. Renta total mensual, $ 410. Mide (según títulos) 8m65 frente al Sud por 43m30 fondo. Base, $ 40.000, incluso 15.000 Cédulas del Banco Hipotecario Nacional, que el comprador tomará a su cargo a estilo de plaza, al día de la escrituración, abonando en efectivo lo amortizado y el excedente de esta compra.

El viernes 24 de junio a las 16, en nuestro Remate, Rivadavia 827, por orden del señor juez civil Dr. Figueroa, secretaría Dr. Quirno Costa, a propuesta de partes en la sucesión doña Fortunata Peregrina Savignon de Delfino. Seña, 8 o/o. Comisión, 2 o/o. Puede visitarse. Títulos en el expediente. Informes, en Reconquista 331.—Villar Sáenz Peña y Martel. 02842 jn.10

Judicial. Centro Sud. Alsina núm. 1881.—

Entre Av. Entre Ríos y Pozos, a dos cuadras de Hipódromo Congreso, 4 plazos. Ubicación excepcional. Edificio de material con 10 habitaciones y dos más chicas, baño y w. c. Pisos de mosaico calcáreo. Tres patios mosaico con galerías vidrios. Cielo rasos yeso, pisos pino tea, celosías de hierro, techos de azotea. Mide (según títulos) 7m57 de frente al Sud por 60m62 de fondo. Base, $ 45.000 mnal. pagaderos mitad al contado y el saldo a uno y dos años de plazo, interés 7 o/o, por semestres adelantados y garantía hipotecaria.

El viernes 24 de junio a las 16, en nuestro salón de ventas, Reconquista 579, donde pueden solicitarse prospectos y datos. Señas. Título perfecto. Visítese. En caso de aceptarse las facilidades de pago las escrituras serán otorgadas por el escribano que designe la sucesión vendedora.—Furst Zapiola y Cía. 04167 jn. 19

GIMENEZ ZAPIOLA, PANELO y Cía

Judicial. En Villa Urquiza. Llave en mano. Iberá 5183—

Entre Capdevila (adoquinada) y Colodrero. A 1 cuadra de Triunvirato, 4 de Nahuel Huapí y de la plaza y 6 de la estación Gral. Urquiza, F. C. C. A. Terreno: 7m40 de frente al SE. por 11m87 de fondo en el NE. y 11m82 en el SO. Edificio: Sala, 2 habitaciones, baño, cocina, w. c. patio y una pieza en altillo. Construcción en cal, frente imitación piedra, balcones de hierro. Cielos rasos de yeso, pisos pino tea y mosaicos. Carpintería de cedro y pino, umbrales de mármol, azulejos, luz eléctrica, aguas corrientes, cloacas, etc. Base, $ 8000.

El domingo 26 de junio a las 15.30 hs. en la misma. Por orden del señor juez de Primera Instancia Dr. Arriola, secretaría del Dr. Ramayón, a propuesta de partes en el expediente "Clodomira Dominguez de Mansilla, su sucesión". Escrituras por los autos "Peres de Trongé Ana, su sucesión". Escrituras por los escribanos J. R. y J. C. Guyot. 8 o/o de seña y 2 o/o de comisión.—Gíménez Zapiola, Panelo y Cía., Florida 239. 03224 jn.15

Judicial. En Mataderos. Llave en mano. Bragado 5974—

Entre Olíden y Pieres, a una cuadra de Juan B. Alberdi y de Murguiondo. Ubicación importante. Tranvías en combinación con el subte.; ómnibus por Juan B. Alberdi. Terreno: 8m66 de frente por 28m70 de fondo. Edificio: Sala, comedor, 3 habitaciones, cocina, baño, galería, 2 patios y 2 piecitas de madera. Construcción frente imitación piedra, techos de cinc, losetas de hierro, techos de cinc, pisos pino tea y mosaicos, cielos rasos yeso, carpintería cedro y pino, aguas corrientes, etc. Base, $ 6000.

El domingo 26 de junio a las 14.30 hs., en la misma. Por orden del señor juez de Primera Instancia Dr. Arriola, secretaría del Dr. Ramayón, a propuesta de partes en los autos "Peres de Trongé Ana, su sucesión". Escrituras por los escribanos señores J. R. y J. C. Guyot. 8 o/o de seña y 2 o/o de comisión.— Gíménez Zapiola, Panelo y Cía., Florida 239. 03224 jn.15

Judicial. En Villa Urquiza. Llave en mano. Capdevila 3201 esquina Iberá.—

A 1 cuadra de Triunvirato, a 4 de Nahuel Huapí y de la plaza y 6 de la estación Gral. Urquiza, F. C. C. A. Adoquinado y vereda al frente por Capdevila. Terreno mide: 7m65 de frente al NO. sobre Capdevila: 6m04 en la ochava; 24m99 en su otro frente al SE. sobre Iberá: 11m83 en el NE. y 6m04 en el NO. Edificio: amplio salón negocio en la esquina con sótano, patio, 2 habitaciones, baño, cocina, w. c. y una pieza en altos. Construcción frente imitación piedra, techos de cinc y persianas metálicas en el negocio, balcones de hierro, cielos rasos de hierro, cielos rasos yeso, pisos pino tea y mosaicos, carpintería cedro y pino, umbrales de mármol, azulejos, aguas corrientes, luz eléctrica y cloacas, etc. Base, $ 8000.

El domingo 26 de junio a las 15.30, en la misma. Por orden del señor juez de Primera Instancia Dr. Arriola, secretaría del Dr. Ramayón, a propuesta de partes en los autos "Peres de Trongé Ana, su sucesión". Escrituras por los escribanos J. R. y J. C. Guyot. 8 o/o de seña y 2 o/o de comisión.— Gíménez Zapiola, Panelo y Cía., Florida 239. 03226 jn.15

LAUREANO OLIVER

A pocas varas de Rivadavia.—

Casa Colombres 87. Importante ubicación central, a 1 cuadra de Avenida Castro Barros y el subterráneo. Mide 9 vs. por 25 vs. Ad corpus. Consta de zaguán con mayólica, sala, 3 dormitorios, comedor, otra pieza más, cocina, baño, w. c., pieza de servicio, galería y patios. Buena construcción, pisos pino tea y mosaico, carpintería cedro y pino, cielorrasos de yeso, luz eléctrica, etc. Renta, $ 2160 anual. Base, $ 19.000, mitad al contado y mitad a 1 o 2 años con 7 o/o de interés.

El domingo 26 de junio a las 15, allí. Seña, 5 o/o. Comisión, 2 o/o. Mayores informes, San Martín 572. — Laureano Oliver. 04042 jn.19

GANDULFO, LAVALLE y Cía.

JUDICIAL

DOS PROPIEDADES CENTRALES

De GRAN RENTA
LAVALLE 951 al 957
(altos y bajos)
BASE $ 156.586.66 m/n

LAVALLE — 918 al 922
Para producir gran renta
BASE $ 44.446.66 m/n.

El Sábado 25 de Junio a las 15 horas en nuestra Oficina, LAVALLE 1268

Venta ordenada por el señor Juez en lo Civil, Dr. C. A. Vérangot, secretaría del Dr. González en los autos "Banco Alemán Transatlántico c| A. de Martino Soc. Anón. Ltda. y Alfredo Sienra Carranza y M. E. H. de Sienra Carranza.

Informes: Lavalle 1268, 1er. piso, esc. No. 26, U. T. 0683, Mayo. v.25

BANCO HIPOTECARIO NACIONAL

REMATES LA NACION

CAPITAL FEDERAL

Junio 20. Casa Sapaleri 1521. Base $ 17.900. Hip. $ 15.800.
Junio 20. Casa Vidal 1557. Base $ 16.400. Hip. $ 14.000.
Junio 23. Casa José E. Rodó 5720. Base $ 6400. Hip. $ 5000.
Junio 24. Casa Esteban Bonorino 622. Base $ 8200. Hip. $ 7000.
Junio 24. Casa Gavilán 3630|40. Base $ 3400. Hip. $ 3500.
Junio 24. Casa Igual 2680. Base $ 5700. Hip. $ 4500.
Junio 30. Casa Olivos 2140. Base $ 53.400. Hip. $ 47.550.
Junio 30. Casa Av. Los Incas 3176. Base $ 19.300. Hip. $ 14.500.
Julio 1o. Casa Rivadavia 6050. Base $ 43.500. Hip. $ 43.000.

LA PLATA

Junio 24. Casa en Adrogué. Base $ 41.800. Hip. $ 20.000.
Junio 30. Casa en Temperley. Base $ 4700. Hip. $ 3500.

BAHIA BLANCA

Junio 28. 2 lotes terreno en Villa Ross. Base $ 1700. Hip. $ 1500.

LINCOLN

Junio 20. Campo en C. Tejedor de 58 hs. Base 9000. Hip. $ 8000 (efectivo).
Julio 4. 17 hects. en Ptdo. Alberti. Base $ 5600. Hip. $ 4600.

AZUL

Junio 21. 136 hects. e| Ptdo. Bolívar. Base $ 16.600. Hip. $ 14.400.

TANDIL

Junio 21. 1066 hects. Ptdo. Maipú. Base $ 162.100. Hip. $ 155.000.

PERGAMINO

Junio 24. Arrenda. 363 hects. en San Nicolás. Base $ 35 la hect. anual.

SANTA ROSA

Junio 20. 2 frac. campo en La Pampa. Bases e hipotecas varias.

NEUQUEN

Junio 21. 200 Hs. en "N. C. Río Negro. Base, $ 31.100. Hip. $ 19.500.
Junio 22. 99 hs. en Choele Choel (Río Negro). Base $ 26.800. Hip. $ 23.000.

CORDOBA

Junio 20. 2 frac. campo en Dpto. Tercero Abajo. Bases e hip. varias.
Julio 11. 506 hects. en Dpto. Tercero Abajo. Base $ 43.600. Hip. $ 36.800.

RIO CUARTO

Julio 4. Casa en la Ciudad, Sobremonte 446. Base $ 5900. Hip. $ 4300.

SANTIAGO DEL ESTERO

Junio 20. 40 frac. campo en Dpto. Aguirre. Bases e hip. varias.
Junio 21. 38 frac. campo Dpto. Aguirre. Bases e hipotecas varias.
Junio 23. 100 hs. en Dpto. Banda. Base $ 23.000. Hip. $ 23.000.
Junio 30. 22.815 hects. en Dpto. Moreno. Base $ 117.900. Hip. $ 100.000

SALTA

Junio 24. 76 Hs. en Dpto. Cafayate. Base $ 12.000. Hip., $ 12.000.

MENDOZA

Junio 20. 684 hs. en Dto. Tunuyán. Base $ 23.100. Hip. $ 20.000.
Junio 23. Casa Alberdi 362. Base $ 5700. Hip. $ 5000.
Junio 27. Casa calle Gral. Paz 988. Base $ 4700. Hip. $ 5000.
Junio 27. Casa calle Las Heras 193|95|99. Base, $ 63.000. Hip. $ 53.000.

SAN JUAN

Junio 20. Casa Gral. Acha 773. Base $ 4100. Hip. $ 3000.

SAN LUIS

Junio 20. 2903 hs. en Dpto. Gral. Pedernera. Base $ 310.000. Hip. $ 310.000.
Junio 29. Casa en Mercedes. Base $ 9800. Hip. $ 10.000
Julio 4. 4082 hects. en Dpto. Belgrano. Base $ 30.300. Hip. $ 26.000

CORRIENTES

Junio 30. Casa en la Ciudad, 25 de Mayo 1269. Base $ 16.300. Hip. $ 14.000.

Más detalles en las oficinas del Banco, o en las respectivas sucursales.

MIGUEL F. BARBERIO

Judicial: Por disposición del

Sr. Juez de Primera Instancia en lo Civil de la Capital, Dr. Argentino C. Escrarraquero, secretaría del autorizante, se hace saber por el término de quince días que en el juicio sucesorio de doña Elena Fosbery de Vega se ha designado al martillero don Miguel F. Barberio para que proceda a la venta, en público remate, el domingo 26 de junio de 1927, a las 15 horas, sobre las mismas propiedades, de los siguientes inmuebles ubicados en el pueblo de Coronel Pringles, Provincia de Buenos Aires: La esquina que forma parte del solar designado Sur de la manzana 30, sección C del referido pueblo de Coronel Pringles, compuesto el terreno de veinticinco metros de frente a la calle Leandro N. Alem por treinta y siete metros de fondo, con todo lo en el edificado y plantado. El edificio consta de un galpón, un salón para negocio, cuatro piezas cordiales, cocina, w. c., corredor y molino. Base de venta: Sr de la pieza de su tasación, o sean $ 22.000. Quinta 41, sección C del mismo pueblo, compuesta de dos hectáreas. En esta quinta se encuentra "El Molino y Fábrica Pillahuincó", con todas sus construcciones inherentes al mismo, instalaciones, maquinarias, etc., que se tasarán al día del remate. Quinta 54, sección C del mismo pueblo, compuesta de dos hectáreas, quince áreas, alambrada y poblada de árboles. Quinta 55, sección C del mismo pueblo, compuesta de dos hectáreas, alambrada y poblada de árboles. Esta quinta tiene un edificado compuesto de dos piezas w. c., todo en material. Fracción de la chacra 22, sección C del referido pueblo, cuya fracción, compuesta de mil quinientos metros cuadrados de forma irregular, prácticamente enterrada en su totalidad, que forma el lugar conocido por el "Pajonal", reprena construida para regularizar la entrada del agua del canal de alimentación de la turbina que mueve el molino expresado. Base de venta de las tres últimas: la tracción de chacra con todo lo en ellas plantado y edificado, 2|3 partes de su tasación, o sean $ 35.666.66. La venta es al contado y el martillero queda autorizado para percibir de quien resulte comprador el 10 o|o por concepto de seña y 2 o|o de su comisión. Escrituras por ante el escribano don Carlos Varangot.—Buenos Aires, trece de Diciembre de 1927.—Carlos P. Degreef, secretario. 82019 15-8

RUFINO DE ELIZALDE & Cía.

Sucursales: Mar del Plata, Avda. Luro 2442 — La Plata, 47 No. 649

VENEZUELA 1782

Al lado de Entre Ríos

BUENA CASA HABITACION

ENTREGA INMEDIATA

04354 1-20

Venezuela 1782. Buena casa

habitación. Con entrega inmediata. Muy bien ubicada. Entre Solís y Av. Entre Ríos. A cuatro cuadras del Congreso y en medio de un barrio de construcciones modernas. Edificio sólido, preparado para altos, que comprende sala, escritorio, vestíbulo, comedor, cuatro dormitorios, dos baños, cocina y lavadero y en altos tres piezas y terraza. Un terreno de 8v40 por 40v. Base $ 55.000.

El miércoles 22 de junio, a las 16 horas, en nuestra casa, San Martín 470.—Rufino de Elizalde y Cía.| 03273 jn.15

En el Once. Cangallo esq. Ga-

llo. Casa y 4 lotes. Ubicación realmente excepcional. A dos cuadras de Rivadavia, a tres de Corrientes, a cuatro del Mercado de Abasto y a un paso de la estación y plaza Once. La casa es de altos y bajos con un gran local para negocio en la planta baja y una amplia casa habitación en los altos. Los terrenos tienen superficies de 238 a 277 v|c. y dimensiones espléndidas, todos con frente de 11 1|2 varas. Base, $ 6.000 para la casa y $ 45 la vara los terrenos. Pueden pagarse 20 o|o al contado y el saldo en 4 años con 7 o|o de interés.

El sábado 25 de junio, a las 15, en los mismos.—Rufino de Elizalde y Cía. 03527 jn.16

Judicial. Al Sud. Central. Av.

Independencia 1948. A 1 cuadra de la Avda. Entre Ríos. Buena casa habitación. Entre Pozos y Sarandí. Consta de zaguán, sala, escritorio, comedor con sótano, cuatro dormitorios, pasaje, baño instalado, cocina con carbonera, w. c. de servicio y jardín y en altos, dos piezas con gran hall con chimenea, sala, antesala, salón comedor antecomedor, etc., y en un piso alto, living room, cinco dormitorios, tres baños, office y otra dependencia. Tiene ascensor, pisos de parquets, escalera y frisos de roble, lámparas importados, muros ricamente empapelados y otros detalles de lujo. En terreno de 11 por 30 varas. Base, $ 170.000. El precio podrá pagarse mitad al contado y mitad a uno o dos años.

El martes 28 de junio, a las 15 horas, en nuestra casa, San Martín 470. Se visita de 14 a 16 horas.—Rufino de Elizalde y Cía. 4104 jn.19

Para especular. 287.428 vs. cs.

En Caseros (F. C. P.). Partido de San Martín. En block de tierra de primer orden, paraje alto y de gran porvenir, rodeado de edificación densa, a seis cuadras de la estación Caseros y a un paso de la Capital Federal. Está limitada por la calle Dolores, Av. San Martín y otras. Base $ 0.50 la vara cuadrada. El precio de compra podrá pagarse mitad al contado y el saldo a uno, dos, tres y cuatro años de plazo con 8 o|o de interés.

El martes 28 de junio, a las 15, en nuestro hall San Martín 470.—Rufino de Elizalde y Cía. 3614 jn.17

Lujoso hotel privé Rodríguez

Peña 1428|34, esq. Las Heras 1714. En una ubicación excepcional. En el barrio de mayor prestigio del Norte y en medio de hermosas mansiones. Edificio moderno, de lindo estilo, elegante, suntuoso y de cómoda distribución. Comprende: hall de chausse con escritorio, salón de billar, toilette para caballeros, garage y numerosas dependencias de servicio lujosas, planta de recepción con gran hall con chimenea, sala, antesala, salón comedor antecomedor, etc., y en un piso alto, living room, cinco dormitorios, tres baños, office y otra dependencia. Tiene ascensor, pisos de parquets, escalera y frisos de roble, lámparas importados, muros ricamente empapelados y otros detalles de lujo. En terreno de 11 por 30 varas. Base, $ 170.000. El precio podrá pagarse mitad al contado y mitad a uno o dos años.

El martes 28 de junio, a las 15 horas, en nuestra casa, San Martín 470. Se visita de 14 a 16 horas.—Rufino de Elizalde y Cía. 4104 jn.19

Judicial. Av. Directorio 1260

y 1266. Lujosa y cómoda casa habitación. En el punto más interesante de esa gran Avenida. Entre Hortiguera y Puan. A dos cuadras del Parque Chacabuco, a una de Emilio Mitre y a cinco de Rivadavia. Edificio moderno y en perfecto estado, que consta de zaguán revestido de mármol, entrada para automóvil, gran hall, sala, escritorio, comedor, cinco dormitorios, dos baños instalados, cocina, lavadero, w. c. de servicio, galponcito y gran fondo con jardín. En terreno de 9m3 m. c. de superficie. Base, $ 42.126.66. El precio de compra podrá abonarse mitad al contado, pudiendo hacerse cargo de 15.000 cédulas a estilo de plaza, y mitad a uno, dos o tres años, con 7 o|o de interés.

El domingo 26 de junio, a las 14.30 horas, en la misma. Venta ordenada por el señor juez Dr. César de Tezanos Pinto, secretaría Marcó del Pont, en la sucesión de Da. Gertrudis Bullinós de Oliva. 8 o|o a cuenta de precio. Comisión 2 o|o. —Rufino de Elizalde y Cía. 04105 jn.19

En Belgrano. Una vivienda de

lujo. Echeverría 1901|29, esq. 3 de Febrero. En la más exclusiva de Belgrano, sobre la barranca y en medio de hermosas construcciones modernas. Tiene en la planta baja amplio hall de entrada, living con galponcito y gran fondo. Planta alta: escalera, antecomedor, fumoir, antehall con escalera para los altos, toilette, despensa, cocina, comedor de servicio, garage, depósito y jardín. En altos, hall, seis dormitorios, bodín, cuarto de costura, dos cuartos de baño, cuatro cuartos de roperos, dos piezas y baño de servicio y terraza. Tiene pisos de parquets, herrajes artísticos, frisos, vitraux, carpintería de primer orden, muros finamente empapelados y un sinnúmero de detalles de lujo. En terreno de 30 mts. por 23 mts. 50. Base, pesos 180.000, incluídas 136.500 cédulas a estilo de plaza. El excedente hasta el precio de compra a plazos, hasta tres años con 8 o|o de interés.

El sábado 2 de julio, a las 15, en la misma. Visítese. — Rufino de Elizalde y Cía., San Martín 470. 04102 jn.19

2100 hectáreas en San Francis-

co (F. C. C. A.) En el límite de Santa Fe con Córdoba. Es uno de los campos de mayor prestigio de esa región famosa por sus altos rendimientos que se obtienen con agricultura con tierras riquísimas, sin desperdicio alguno y con una gran parte de tierra vegetal y aguas de primer orden. Es este un negocio realmente interesante, pues por excepción sitúa a la venta en aquella región fracciones de campo que ofrecan como ésta tantos alicientes: ubicación, excelente calidad y forma de pago ampliamente liberal. Puede ser explotado de inmediato, estando además en condiciones de ser fraccionado, para lo cual tiene ya acordadas 384.600 cédulas divididas en 30 lotes desde 34 hasta 78 hectáreas aproximadamente. Tiene buenos alambrados y muchas otras mejoras. Está ubicado sobre el pueblo y estación San Francisco, a 7 cuadras de la estación Frontera. La venta se realizará en un solo lote con la base de $ 330 la hectárea. El comprador podrá tomar en su cargo, ceteris paribus, exclusivamente las cédulas por su cuenta, cobrando solamente $ 250.000 al contado y el saldo en 8 cuotas anuales iguales con 8 o|o de interés.

El martes 28 de junio, a las 15 horas, en nuestra casa, San Martín 470. Rufino de Elizalde y Cía. (Hs. As.) 02678 jn12

Para colonos 12.700 hectáreas

en Santa Fe. En 102 lotes. En la región famosa para agricultura. La colonia Angelita, en Arrufó (F. C. C. A.) Con préstamos de colonización en cédulas del Banco Hipotecario Nacional, hasta el 80 o|o de las bases. Los lotes tienen superficies de 85 a 170 hectáreas y bases de $ 180 hasta 230 la hectárea. El saldo entre la hipoteca en cédulas y el precio de compra podrá pagarse: tercera parte al contado y el resto a uno y dos años de plazo.

El miércoles 29 de junio (fiesta), a las 14 horas, en Arrufó, en el hotel Internacional de Arrufó (F. C. C. A.) Con préstamos e informes San Martín 470 (Hs. As.) Rufino de Elizalde y Cía.. 02672 jn12

PARA COLONOS

EN SANTA FE

En la zona de mayor fama para agricultura

La Colonia "LA ANGELITA" en Arrufó

12.700 HECTAREAS en 102 Lotes

Con préstamos en cédulas hasta el

80 °/o de las bases

EL 29 de JUNIO (Fiesta) en ARRUFO

En el Hotel Internacional

04353 1-20

V. P. CACURI

RIVADAVIA 827

Judicial. Sin base. Flores Sur.

Casa Avellino Díaz 2202-8-20 esquina Lautaro. Mide 8m66 por 34m64, igual a 409 varas cuadradas. Salón local para negocio, una pieza, vestíbulo, revoques en cal, detalles y dependencias comunes. Sucesión Scotto. Juzgado del Dr. Basavilbaso. Secretaría del Dr. Aranda. Seña y a cuenta de precio, 8 o|o. Comisión, 2 o|o. Remate:

El domingo 26 de junio, a las 14 horas, en la misma. Informes, Rivadavia 827.—V. P. Cacuri. — Enrique Aranda, secretario. 02689 3.12

14.50 x 18. Rivadavia y Naz-

ca. Ubicación principal! Base $ 10.666.66. Mitad a plazo. Todo pago. Para refaccionar, para ampliar, para 3 hotelitos, para casa de renta, para amplia vivienda. Yerbal 2931. Desocupada. ¡A liquidar!

El lunes 27 de junio, a las 15, en Rivadavia 827.—V. P. Cacuri.

04156 J.19

Plaza Flores, una de Rivada-

via, con garage, buena casa, R. L. Falcón 3177. Llave en mano, mide 12 x 63 varas, consta de sala, hall, 3 dormitorios, baño instalado interno, comedor, cocina con económica, lavadero cubierto, pieza de servicio, w. c., galería, garage para 1, carpintería de cedro, gran fondo. Visítese. Base, $ 20.000. Toda a plazos. Remates:

El lunes 27 de junio, a las 15 hs., en mi hall, Rivadavia 827.—V. P. Cacuri.

04160 219

Renta. Subterráneo. A pocas

cuadras. Entre los bulevares Belgrano e Independencia. Loría 674|78. Edificio de buen estado. Salón de negocio, 3 dormitorios, comedor, 3 dormitorios más, baño, cocina. Mide 12 x 30. Renta anual sin contrato; $ 3.600. Base, $ 20.000 menos 17.000 del Banco Hipotecario Nacional.

Remate: el lunes 27 de junio, a las 15 horas en mi hall. Rivadavia 827.—V. P. Cacuri.

04155 219

Av. Alvear, Las Heras, Ugar-

teche 3270|72, Cerviño y Juan F. Seguí. Mide 10.01 x 54.90 varas. Salón de negocio, comedor, tres habitaciones, baño instalado, cocina y dependencias, en entrada independiente. Base, $ 28.000 en cédulas y pizarra. Remate:

El domingo 26 de junio, a las 16.15, en la misma.—V. P. Cacuri, Rivadavia 827.

04157 219

Corrientes y Pueyrredón: calle

Ecuador 522, buena casa, orientada al Este y Norte, consta de sala con balcones, 3 dormitorios altos, comedor, baño instalado, pieza en altos, cocina, patio mosaicos, garage. Se entrega desocupada. Base, pesos 23.000 con cédulas. Remate:

El lunes 27 de junio, a las 15 horas, en mi hall, Rivadavia 827.—V. P. Cacuri.

04153 219

Olivos, F. C. C. A., Catamar-

ca 3725|27, a media cuadra de la Estación Borges, F. C. C. A. y 4 de la estación Olivos eléctrica. Ubicación de importancia definida, rodeada de palacios, con calles todas adoquinadas! terreno mide 12 x 50 varas. Construcción moderna, sólida y elegante. Consta de sala, comedor, 2 dormitorios, baño interno instalado, cocina y pieza de servicio, amplio garage, galería, adecuado fogón. Base, pesos 12.000 menos 8000 cédulas. Remate:

El lunes 27 de junio, a las 16 horas, en mi hall, Rivadavia 827.—V. P. Cacuri.

04159 219

Villa Luro. Virgilio entre Gao-

na y Saráchaga. Hermoso terreno de 10 por 51 vs., próximo a Rivadavia y en franca zona de porvenir. Base, $ 4.— la v. c. Remate:

El domingo 26 de junio, a las 14, en el mismo.—V. P. Cacuri. 04161 219

Terrenos frente a la Avda. La

Plata, entre Corrales y Sorquín. Punto de extraordinario e inmediato porvenir, a 4 cuadras de la estación Mataderos, F. C. G. B. A. 20 x 60 varas, en uno o dos lotes, contrafrente sobre calle Fournier. Excelente oportunidad para industriales, por sus dimensiones y ubicación. Base, pesos 7.50 v. c. Adquinado a cargo del comprador. Remate:

El domingo 26 de junio, a las 14 horas, en los mismos.—V. P. Cacuri, Rivadavia 827.

04163 219

RICARDO MUÑIZ (hijo)

FLORIDA 475 U. T. 31-2745 Retiro

BARRAQUEROS - CAPITALISTAS - IMPORTADORES

UN VERDADERO NEGOCIO

La Barraca Pedro Mendoza

1855|71, con sus instalaciones. Frente al Riachuelo. En la vuelta de Rocha. Esta importante Barraca que deja actualmente el 35 o|o de renta, sale a la venta con la base de $ 60.000 m|n. con orden terminante de vender. Mide: 15m35 por 41m64 en el Oeste; 38m62 en el Este y 13m52 en el contrafrente. Tiene doble entrada para carros, adoquinada, amplísimo galpón con muros de material, cabriadas de hierro, techos de cinc. Gran aparejo eléctrico transportador. Instalaciones completas de luz y otras sanitarias. En la planta baja escritorio y otras dependencias y en los altos tres habitaciones, cuarto de baño, cocina y bohardilla. Arrendada actualmente a los señores Bunge y Born por $ 800 mensuales hasta el 30 de septiembre. Después de esa fecha se entregará desocupada.

El miércoles 22 de junio de 1927 a las 15.30 (3 p. m.), en mi hall de ventas Florida 470. Puede visitarse. 03425-516

Guillermo Gowland y Cía.

CASA FUNDADA EN EL AÑO

Avisos y subscripciones
SAN MARTIN 368
U. T. 33, Avenida 7000

LA NACION

Dirección, Redacción y Administración
SAN MARTIN 344
U. T. 33, Avda. 7000. Coop. 2321 al 22 Cent.

Pág. 26 — BUENOS AIRES, LUNES 20 DE JUNIO DE 1927

FERIAS — GANADOS

Carlos Olmi

Judicial. A plazos.—

El **jueves 30 de junio,** a las 15, en Reconquista 353, Morón, F. C. O., 749m96. Base, 0.15 cts. el m. Vicente López, F. C. C. A., 4436m. Base, 0.50 cts. el m.

El **viernes 1o. de julio,** a las 16, en Reconquista 353, 20 lotes Mar del Plata. Bases: desde $ 0.15 el m. En Puerto Belgrano, 14400 m. Base, $ 0.2 1/2 el m. Juez Dr. Barraquero, sec. Sandullo, sub. Gardiol. Prospectos, Reconquista 353.
04147 219

Pedro y Antonio Lanusse

San Martín 240 — Buenos Aires

Con préstamo de colonización.

13 chacras de 30 a 74 hectáreas. En Loberia, F. C. S., sobre el ejido del pueblo, a 800 metros de la plaza.

El **domingo 17 de julio,** a las 14.30 horas, en el Hotel Tipito. Por mayores informes dirigirse a nuestro escritorio en ésta, San Martín 240.—Pedro y Antonio Lanusse.
04119 219

DOMINGO CAPURRO

BASE $ 2.50 Hect.

Campo en La Pampa y Río Negro.—

5000 hectáreas crusadas por el río Colorado. Es la mitad Oeste del lote 9, letra B, Sección XXI, a 110 leguas al Norte de Chelforó. F. C. Sud. Tierras de gran porvenir con un espléndido valle en la parte del Río Negro. Bien alambrado en parte. Arrendado sin contrato, venta forzosa. Infima base, $ 2.50 la hectárea.

El **miércoles 22 de junio** a las 15, en mi salón de ventas Rivadavia 1037 (Buenos Aires). Pidan planos.— Domingo Capurro.
02070 3n.10

D. C. VACCARO

Judicial. Campichuelo números 1325/62. Rodeado por las calles Giles y Anchaná, a dos cuadras del Parque Centenario, con numerosos medios de movilidad. Salón para negocio, dos habitaciones, comedor, otra habitación, cocina, cuarto de baño y w. c., dos patios, cloacas y adoquinado. Mide 9 metros de frente al N.N., sobre la calle Campichuelo, con 32m.96 cm. en el costado NO., con 9m.14 cm. en el contrafrente al SO., y con 30m42 cm. en el costado SE. Base, las dos terceras partes de su tasación o sea la de $ 9.457.60 m/n. Orden Juez 2o. de Paz Vedia y Mitre, Juzgado No. 5; Secretaría No. 25 a cargo del Dr. E. Luzuriaga (hijo). Juicio sucesorio de Don Antonio Campanaro y María Gerarda". Títulos perfectos.

El **domingo tres de julio de 1927,** a las 15.30 horas, sobre la misma. Seña 5 o/o y el 2 o/o de comisión. Por mayores datos e informes al martillero Corrientes 685, 2o. 7 y Cangallo 549.—D. C. Vaccaro.
—Buenos Aires, junio 4 de 1927.—E. Luzuriaga, secretario.
85091 15-19

FIDEL F. BEVIONE

Uruguay 344

Judicial. La propiedad Catamarca No. 1213, entre Cochabamba y Constitución. Terreno de 8.66 mts. de frente al Oeste por 19.05 mts. en el costado Sur, 18.05 mts. en el Norte y 8.60 mts. en el contrafrente Este, lindando por el frente al Oeste calle Catamarca, por el fondo Este con el lote 9, por el Sur con lote 12 Norte con el lote 10, lote 11, manzana C. Edificio: Zaguán, sala, tres dormitorios, comedor, pieza de servicio, baño y dependencias. Base del crédito hipotecario pesos 10.000 m/n. al contado.

El **miércoles 29 de junio (fiesta),** a las 15 horas. Venta ordenada por el señor Juez Dr. Vedia y Mitre, secretaría doctor Miguel Echegaray. Juicio Pasammesi y Costantini contra Ana Arphiletcaray de González. Seña 5 o/o. Comisión 2 o/o. —Buenos Aires, junio 11 de 1927.—Doctor Miguel Echegaray, secretario.
84138 15-15

ADOLFO BULLRICH y Cía.

REMATES, COMISIONES Y ADMINISTRACION DE PROPIEDADES

Shorthorn importado por Hughes.—

2 toros de las tribus Clara y Orphand y 2 vaquillonas de las tribus Princess Royal y Butterfly, importadas de Inglaterra por los Sres. P. y G. Hughes; se rematarán

El **viernes 1o. de julio,** a las 14.30, en nipatio, Av. Alem 1950, previa exhibición. Comisión a cargo del comprador. Catálogos e informes en nicasa.—Adolfo Bullrich y Cía.
04370 jn.20

Gallinas Leghorn Blancas.—

60 gallinas procedentes del criadero "La Justina", se rematarán

El **jueves 23 de junio,** a las 14.30, en nipatio, Av. Alem 1950, donde se hallan en exhibición. Informes, en nicasa.—Adolfo Bullrich y Cía.
04372 jn.20

Haciendas en Villegas, F. C. O.

45o. remate-feria, con el concurso de acreditados establecimientos de la zona; se realizará

El **miércoles 29 de junio,** a las 13 horas, en las instalaciones de la Sociedad Rural. Para otros informes y consignaciones, en nicasa, Av. Alem 1950 y Libertad 1662, Bs. As., o al Sr. Angel Brunetti, en Gral. Villegas, F. C. O.—Adolfo Bullrich y Cía.
04367 v.j.28

Vaquillonas Shorthorn de "El Inca", de Hughes.—

20 vaquillonas, servidas, libres de tuberculosis, de 18 meses a 2 1/2 años, inclusa 3 hijas y 21 nietas del famoso Notlaw Bonaparte, procedentes de la estancia "El Inca", de los Sres. P. y G. Hughes; se rematarán

El **viernes 1o. de julio,** a las 14.30, en nipatio, Av. Alem 1950, previa exhibición. Comisión a cargo del comprador. Catálogos e informes, en nicasa.—Adolfo Bullrich y Cía.
04371 jn.20

Aves y conejos importados.—

1 trio Sussex Armiñado, 2 gallinas Sussex Pintadas, 2 machos y 3 hembras Indian Game, 1 pavo Mammouth Bronceado, 1 trio patos Rouen, 1 trio patos Decoys, 3 trios patos Muscovys, 2 trios gansos Embden, 2 machos y 2 hembras conejos Chinchilla y 1 trio conejos Angora Blanco, importados de Inglaterra por el Sr. Henry Abbot de Thuxton (Norfolk), representado en la República por el señor Alfredo A. Conning, habiendo sido los animales en venta han sido premiados o son hijos de premiados en las mismas Exposiciones de Inglaterra. Se rematarán

El **jueves 23 de junio,** a las 14.30, en nipatio Av. Alem 1950, previa exhibición. Informes en nicasa. — Adolfo Bullrich y Cía.
04122 jn.19

Haciendas en Chascomús, F. C. S. 169o. remate feria, bajo el concurso de acreditados establecimientos de la zona, se realizará

El **jueves 7 de julio,** a las 12 horas, en instalaciones, Para informes y consignaciones en nicasa, Av. Alem 1950 y Libertad 1662, Bs. As., o al Sr. Guillermo Meinnes en Chascomús.—Adolfo Bullrich y Cía.
jn.18

Exposición ganadera en Rosario.—

Organizada por la Sociedad Rural de Rosario, a celebrarse en el Parque Independencia, durante los días 7 al 12 de agosto próximo. Las inscripciones de pedidos de local vencen el sábado 25 del corriente. Formularios de inscripción y reglamentos en nicasa, Av. Alem 1950 y Libertad 1662.—Adolfo Bullrich y Cía.
64374 620

Aves de corral.—

4 gallos y 15 gallinas Plymouth Rock procedentes del criadero de la Sra. Sarah Elegaldo de Regunaga; se rematarán

El **jueves 23 de junio,** a las 14.30, en nipatio, Av. Alem 1950, previa exhibición. Informes, en nicasa.—Adolfo Bullrich y Cía.
04373 jn.20

Aves de corral.—

112 gallos, gallinas y pollos de las razas Orpington Blanca, Sussex Armiñada, Catalana del Prat, Plymouth Rock Barreada y patos criollos, del criadero "Luis Chico" del Sr. Alejandro E. Shaw; se rematarán

El **jueves 23 de junio,** a las 14.30, en nipatio Av. Alem 1950, previa exhibición. Este criadero ha concurrido desde su iniciación en el año 1922, a todas las más importantes exposiciones de la República, obteniendo las más altas recompensas, de las que transcribimos solamente las de las dos Exposiciones del cte. año, Exposición Nac. de Granja en Palermo, mayo: premio donado por el Bco. Español, una Copa de Plata al mejor conjunto dentro de las razas de doble propósito y premio donado por el Bco. Campodónico, 17 Primeros Premios; 7 segundos; 4 terceros y 14 menciones, total 48 premios. Exp. de Morón con motivo de la Jura de Banderas: Criad. de Aves, Conejos y Avejas, mayo: 2 Campeones; 11 primeros premios; 10 segundos; 9 terceros y 9 menciones, total 41 Premios. Informes en nicasa. — Adolfo Bullrich y Cía.
04121 jn.19

Pereyra, Wallace y Cía.

500 vacunos en Domselaar, F. C. Sud.

El **martes 21 de junio,** a las 12 horas; 150 vacas y vaquillonas gordas; 70 vacas de invernada; 150 novillos de 1 1/2 y 2 años; 80 vaquillonas id; 15 lecheras con 15 terneros chicos. Tren de Constitución; a las 9.53. Informes, Perú 375.
04181 v.21

ANGEL C. CASTELLAR

Me es grato comunicar a mi numerosa clientela que, a contar desde el 24 de junio cte., efectuaré mis remates-ferias en mis nuevas instalaciones ubicadas en la chacra que fué del extinto Sr. Andrés Ginocchio, distante 25 cuadras más o menos de la plaza principal de esa ciudad, frente a la curva del camino macadamizado que va al Tandil, y que forma esquina a la calle real, en la que convergen los caminos de Las Flores, Rauch, Siempre Amigos, etc.—Angel C. Castellar.
204752 122

Haciendas en Azul F. C. S.—

52o. remate-feria bimensual de haciendas en mis instalaciones de Azul, F. C. S.

El **viernes 24 de junio.** Oportunamente detalles.—Angel C. Castellar.
02962 v.j.21

Sarracino y Cía.

600 vacunos en Cachari, F. C. Sud, en las instalaciones de los señores Miranda Hnos.

El **martes 21 de junio** a las 13. Detalle: 200 vacas gordas y carne gorda, 100 novillos 2 1/2 a 3 años biclase, biestado, muchos; 50 id. 1 y 1 1/2 años biclase, biestado; 150 vacas y vaquillonas biclase invernada, 100 vacunos al corte biestado. Informes al señor R. Gil en Cachari o a nuestro escritorio central en Lobos.—Sarracino y Cía.
219

ALCHOURRON Ltda. S.A.

SARMIENTO 357 — Buenos Aires

1.000 vacunos en Balcarce, F. C. Sud, 100 ovejas gordas. Remate-feria.

El **martes 21 de junio,** a las 13, en las inst. de la Sociedad Rural venderemos: 250 vacas gordas, en lotes; 130 novillos gordos, especiales, 3 años, sola marca; 400 id 2 años, biclase y estado, mochos, en lotes, sola marca; 160 vacas secas, biestado; 70 vacunos al corte; 100 ovejas gordas, en lotes. Trenes: Sale de Constitución la víspera del remate a las 20.50 hs. habiendo nocturno para el regreso. Seña 10 por ciento. Comisión 2 o/o.
03838 vj. 20

Haciendas en Tandil, F. C. S.

Remate-feria.

El **lunes 27 de junio** a las 13, en las inst. de La Agrícola Ganadera.
03879 v.26

Haciendas en Buchardo, F. C. Pacífico. Remate-feria.

El **miércoles 29 de junio** a las 13, en las inst. del Sr. Carlos W. Bomino.
03830 v.j.28

Duroc Jersey de "San Ramón"

de Storni. Cerdos Duroc Jersey, machos y hembras, p. p. crusa, del establecimiento "San Ramón" en Magdalena, F. C. S. de la Sra. Elvira E. de Storni, se rematarán

El **jueves 23 de junio,** a las 15.30 horas, en nipatio, Sarmiento 357 Bs. Aires.
64136 v.jn.23

CORRADI HERMANOS

122o. Remate feria de ganadería en

VILLA VALERIA F.C.P.

EL DIA

Miércoles 22 de Junio

a las 9 horas

2000 Vacunos ordos de invernada 2000

Próximamente detalles
03206 v-j-21

CURONE, NIVELONI y Cía.

Martillero Miguel Arin

En Cañuelas. El lunes 20 de junio remataremos a las 13 horas 520 vacunos, incluso 100 vacas gordas, 15 novillos de 2 años gordos, 20 vaquillonas gordas, 25 vacas con cría, 55 vacas para invernada, 250 novillitos de 1 a 1 1/2 año 1 marca, 30 vaquillonas de 1 1/2 año. Las instalaciones de Cañuelas son las mejores bien clasificados. Para mayores datos a nuestro escritorio Cañuelas U. T. 42.—Curone Niveloni y Cía.
03818 213

Vallerga Gortari y Gía.

EN FRANCISCO MADERO F. C. O.

El Sábado 25 de Junio

A las 13 horas

1700 vacunos

Incluso 300 vacas y novillos gordos
04442 520

PEDRO y ANTONIO LANUSSE

SAN MARTIN 240 - BS AIRES

EN VILLA MARIA

FF. CC.: C. A., P. y S. F.

3.200 VACUNOS

MESTIZOS DURHAM

04114 219

EL MARTES 21 DE JUNIO

a las 13 horas

1.600 VACUNOS

de los cuales 1000 gordos.

De acuerdo al siguiente detalle: 195 novillos M. D. gordos, 170 vacas M. D. gordas, 575 vacunos gordos de consumo al corte, 12 vaquillonas M. D. gordas de consumo, 115 novillos de 1 a 2 1/2 años, buen estado para invernada, 40 novillos cuarterones para invernada, 80 vacas con 80 crías al pie en buen estado, 37 vacas M. D. secas, 100 terneros M. D. marca líquida y sola marca, muy buen estado para invernada, 80 vaquillonas de 1 a 2 años para invernada y tres toros puros por cruza. Comisión 2 o/o a cada parte en haciendas generales y 3 por ciento en reproductores y yeguarizos. Por pedidos de local o informes dirigirse a nuestro representante en Villa María, Sr. Eugenio Gardella, o en nuestros escritorios en ésta.
04118 219

En Bahía Blanca.—

El **miércoles 22 de junio.** Remate-feria. Informes en Bahía Blanca a P. y A. Lanusse y Olaciregui.
04117 219

TOMAS PIATIS

En Coronel Brandsen, F. C. S.

El **lunes 20 de junio** a las 13 horas.

550 vacunos incluso 250 vacas y vaquillonas gordas

y 300 vacunos para invernada, habiendo vacas de tambo con cría y próximas a parir. Datos a mi escritorio en La Plata, calle 48 No. 676, U. T. 1891 o en C. Brandsen, calle P. Ferrari No. 19; U. T. 69. Trenes de Constitución: 7.10 y 9.53; de La Plata 8.47 y 10.25.
218

NAZAR Y HERNANDEZ

Cangallo 459, U. T. 33 Avenida 0474

En Gral. Rodríguez, F. C. O.

45o. remate-feria de haciendas generales. El **lunes 20 de junio.** Se incluyen buenos lotes para consumo e invernada.—Nazar y Hernández.
03871 218

Liquidación de 1.600 Vacunos

DE CRIA Durham, sola marca

El Miércoles 22 de Junio, a las 13 horas, en nuestras instalaciones

De acuerdo al siguiente detalle: 160 vacas con 160 crías, 120 vacas con 120 terneros, 83 vacas con 23 terneros al pie, 31 vaquillonas de año, 84 vacas y vaquillonas, 200 vacas M. D. de 4 a 6 años en buen estado, 150 vaquillonas 2 años servidas mochas, 50 vaquillonas de 1 1/2 años en buen estado, 150 terneros machos y hembras de 8 meses en buen estado, 30 vaquillonas de 2 años. Comisión 2 o/o a cada parte en haciendas generales y 3 o/o en reproductores y yeguarizos. Por mayor informes dirijirse a nuestro representante en Villa María Sr. Eugenio Gardella o a nuestros escritorios en ésta.
04116 219

En H. Renancó, F. C. P.—

El **martes 28 de junio,** próximo remate feria. Por pedidos de local e informes dirigirse a nuestros escritorios en ésta, o en H. Renancó a Sr. Alberto Brenna. Pedro y Antonio Lanusse, San Martín 240.
04115 219

Eduardo Lage

1.250 animales vacunos Durham y Polled Angus, de buena clase y estado, en lotes de marca líquida, habiendo: 550 vacas y vaquillonas de muy buena gordura, y 300 novillos Polled Angus de 2 años, de marca líquida, de buena carne y carne gorda; 200 animales lanares Lincoln, de buen estado. 1640 remate-feria de haciendas, en mis instalaciones de Gral. Lamadrid, F. C. Sud.

El **martes 21 de junio,** a las 13 horas, con las haciendas a la vista, debidamente clasificadas en lotes y de acuerdo con el siguiente detalle: 550 vacas y vaquillonas Durham, gordas y muy gordas, en lotes; 300 novillos Polled Angus de 2 años, marca líquida, de muy buen estado; 150 id. Durham, de 1 1/2 a 2 años, de muy buen estado; 100 vacas Durham servidas, de buen estado; 50 vaquillonas Durham de 1 y 1 1/2 años, de buen estado; 100 vacas y terneros al pie, de buena clase y estado; 200 capones y borregos Lincoln, de buen estado. Con seguridad, habrá mayor número de hacienda que la anotada. Condiciones de la venta, las de costumbre. Por consignaciones e informes, dirijirse al martillero, en Gral. Lamadrid.
02629 v.jn.20

Miguel Castellár

PRECIOS OBTENIDOS EN MI

7o. REMATE-ESPECIAL de NOVILLOS del AÑO

efectuado EL 18 DEL CORRIENTE EN AZUL

Novillos Durham 3 años, biclase y estado, de	$ 126 a	127.—
Novillos Durham 3 años, según clase y est., de	„ 91 „	98.—
Novillos Durham 2 años, biclase y estado, de	„ 90 „	105.—
Novillos Durham 2 años, según clase, de	„ 82 „	83.—
Novillos Durham 1 1/2 años, biclase, delgados, de	„ 78 „	80.—
Novillos Durham 1 1/2 años, según clase, de	„ 71 „	76.—
Novillitos Durham 1 1/2 años, delgados, de	„ 66 „	67.—
Terneros Durham, delgados, de	„ 45 „	47.—

Total de ventas: 100.210.75 m/n

04350 120

Haciendas en Azul, F. C. S.

638o. remate feria de haciendas en mis instalaciones de Azul, F. C. S.

El **jueves 30 de junio.** Oportunamente detalles.—Miguel Castellár.
8490 v. j.29

En Coronel Suárez, F. C. Sud.

416o. remate-feria de haciendas en mis instalaciones de Coronel Suárez, F. C. S. y R. a P. B.

El **martes 5 de julio.**
04351 v.jl.4

SALABERRY, BERCETCHE & Cía.

Bs AIRES GUALEGUAY TANDIL ROSARIO

3000 vacunos 3000

REMATE ESPECIAL en GUALEGUAY (Entre Ríos)

El Jueves 23 de Junio a las 13 horas

500 Novillos Hereford de 2 1/2 años, marca líquida del Establecimiento "Santa Bárbara", del Dr. Alfredo Vitón. Hacienda de muy buen tipo y desarrollo, descornada y castrada al nacer.

750 Novillos de 2 1/2 años, muy buena mestización Durham marca líquida de los Sres. Martínez Rolón. Novillos de muy buen cuerpo y origen, nacidos, criados y desarrollados en la zona de garrapata.

100 Novillitos de 1 1/2 año, muy buen mestizo Durham y en buen estado.

65 Novillos mestizos Durham, gordos, de 2 y 3 años.

50 Vaquillonas mestizas Durham, de 2 años, buen estado.

50 Vaquillonas mestizas Durham, de 1 1/2 año.

200 Vacas gordas, especiales para abasto (en lotes).

310 Novillos mestizos Durham, de 2 1/2 y 3 1/2 años, en muy buen estado.

200 Novillos de 1 1/2 y 2 1/2 años, buen mestizo Durham y Hereford.

100 Vacas mestizas Durham, con cienda de muy buen tipo y desarrollo.

600 Vacas mestizas Durham y Hereford, de invernada.

Pastoreo a precio módico hasta que se preparen los arreos o embarques. Personal competente para trabajar y cuidar ganados. Toda la hacienda ha sido inspeccionada por el Ministerio de Agricultura y ha recibido guardia libre de garrapata. Comisión 2 o/o a cargo de rematador y vendedor, respectivamente. Informes en nuestras casas de Gualeguay y B. Aires.
04128 219

En Lobos, F. C. S.—Segundo remate-feria, en las instalaciones de los señores Zabalo Hnos.

El **miércoles 29 de junio,** a las 13. Próximamente detalles.—Salaberry, Bercetche y Cía., Defensa 188.
04139 219

SALABERRY, BERCETCHE & Cía.

3000 vacunos 3000

REMATE ESPECIAL en GUALEGUAY (Entre Ríos)

El Jueves 23 de Junio a las 13 horas

Igual a la publicada en esta misma página.

MUEBLES, MERCADERIAS Y ARTICULOS VARIOS

GUERRICO & WILLIAMS

En EXPOSICIÓN

DEL Sr. FELIX BUXAREO ORIBE,

Callao 1515, 1er. piso

SUNTUOSO MOBLAJE

REGIA ORFEBRERIA

MAGNIFICAS

Obras de Arte

04345 120

HOY

A LAS 13 Y A LAS 20

GRAN CONJUNTO DE

RICOS MUEBLES

EN PARTE IMPORTADOS

Rico juego dormitorio de caoba de Maple con dos roperos con cajones ferrocarril y tapas de cristal, otros ricos juegos de estilos Chippendale, Reina Ana, Luis XVI, en roble con panneaux de raiz de nogal y caoba y marqueterie con finos bronces. Elegante comedor Georgian de roble tallado y raiz de nogal y olmo con juego de sillones y sillas asientos de cuero, otros en estilo Chippendale muy completos, regio juego inglés de Maple con sillería tapizada en marroquín y muchos otros juegos en todos estilos y maderas. Grandes cómodas de Sevres y bronce. Juego de fumoir con incrustaciones, estilo árabe, asientos tapizados, con mesa exagonal. Elegantes juegos confortables para living room en estilo Chippendale, esterillados y tapizados, con almohadones de seda; juego de sala inglés de caoba, varios dorados y de nogal, vitrinas de caoba y doradas. Rica biblioteca de caoba de Maple. Un gran conjunto de muebles para oficina, escritorios ministros y de cortina, bibliotecas de cno y varios cuerpos, cajas de hierro Bash y otras, juegos de cuero, máquinas de escribir Royal, Remington y otras; numerosos guardarropas de todas dimensiones, varios con puertas corredizas, espejo de tres faces marcos cedro y bronce, otomanas, juegos artefactos de cristal, ricas camas de bronce, cortinados, ricas alfombras de Smyrna, persas e inglesas, adornos, cuadros, gran cantidad de muebles comerciales, mostradores, estantes, escritorios comerciales, etc.; máquinas de coser, salamandras, espejos de sala y comedor, artículos sanitarios e infinidad de muebles sueltos y por juegos, de todas clases. Platos pared en bajo relieve y patinados. Automóvil Ford, buen juego de cubiertos metal plateado en caja roble.

HOY

En el Hotel de Ventas Carlos Pellegrini 1042

Comisión 10 o/o

Guerrico y Williams

04346 120

J. C. NAON & Cía.

Buenos muebles. En nuestra casa, Bmé. Mitre 757.

Dos ricos comedores Luis XVI de caoba con aplicaciones de bronce, uno de ellos con vitrinas laterales, otros buenos juegos Georgian y Chippendale de caoba con panneaux de raiz muy completos, varios de roble con vitrinas, id. de nogal tallado y roble con sillas de vaquetas, elegantes dormitorios modernos en los estilos más de moda, todos con roperos bajos de tres cuerpos, espléndidos guardarropas patinados con puertas correderas sobre ruedas, varios de roble, juegos tapizados para hall y fumoir, buenos escritorios y bibliotecas de roble, archivos, máquinas de escribir Remington, Smith, Royal y Underwood vitrinas mostradores con cajones bandejas, juegos de sala tapizados, mesas de centro y columnas doradas, camas de bronce de una y dos plazas, baúles roperos y valijas de cuero nuevas, artículos sanitarios, rico plumón Dunlop cuarta cola, preciosos muebles incrustados de laca, cristalería y porcelana para mesa, baterías de cocina de cobre nuevas, artefactos eléctricos, lámparas de mesa, cuadros, cortinados, cajas de hierro de una y dos puertas, muebles sueltos, camas de hierro, plantas, etc., etc.

El **miércoles 22 de junio,** a las 13 y a las 20 en nuestra casa, Bmé. Mitre 757. Comisión 10 o/o.—J. C. Naón y Cía., U. T. (38) 0037 Mayo.
4192 219

Ricos muebles importados, modernos y en los estilos más de moda. En nuestras salas de exposición.

Riquísimo comedor Luis XVI de caoba y raíz con finísimos bronces cincelados, con cristalero, 10 sillas y 2 sillones con asiento y respaldo de cuero, otro rico juego moderno con mascarones y lindas aplicaciones talladas, varios Georgian de riquísima calidad con lindo dressoir, vitrinas, sillones y sillas, seis elegantes dormitorios Queen Ana, Georgian y Luis XVI en roble patinado, nogal y caoba con aplicaciones de bronce, preciosos juegos de sala dorados finamente tallados, tapizados en rico lampas de seda y género gobelino, mesa de centro ovalada con tapa de mármol, banqueta y columnas haciendo juego, gran mesa de centro redonda de mármol, bargueño patinado, bahut y secretaire de laca con lindas figuras en alto relieve, mesitas ratonas, variedad de juegos tapizados para hall y fumoir en diferentes formas y modelos esterillados y con almohadones duvet, juegos de cuero para escritorio, muebles comfortables para living-room, preciosas alfombras persas en cantidades y medidas diversas, otras búlgaras de preciosos colores y dibujos, elegantes artefactos eléctricos de bronces plateados y otros de plaquettes, plafonier de alabastro, rica cristalería de Bohemia, metales, cuadros, macetas y perras de bronce, escritorio de tres de incrustado, lindas porcelanas italianas, adornos de vitrina, etc., etc.

El **miércoles 22 de junio,** a las 20.30 horas, en nuestras salas de exposición.—J. C. Naón y Cía., U. T. (38) 0037, Mayo.
4193 219

SANCHEZ, TROTZ, LARA & Cía.

En nuestra casa, Bmé. MITRE 1065/69 — A plazo, a las 13 horas

Por cuenta de varias casas introductoras y representantes, último remate en los días

HOY Lunes 20 y Martes 21 de Junio

Con surtido de mercaderías generales para ROPEROS, REGISTREROS, CASIMIREROS, TENDEROS y MERCEROS.

ULTIMO REMATE DE LA ESTACION

5-17

UNGARO & BARBARA

Por orden del Banco de la Nación Argentina

2 Máq. ROTATIVAS

Dos grandes máquinas rotativas Marinoni acopladas Duplex No. 16.132 para imprimir diarios de 2 a 32 páginas cada una con una velocidad según el número de páginas hasta 25.000 ejemplares por hora y por máquina con sus respectivas dobladoras, o sean 50.000 ejemplares de 32 páginas por hora las 2 máquinas acopladas. Se rematará una con opción a la otra, haciéndose cargo el comprador de los dos motores eléctricos de 50 HP., c. c., 220 volts. cada uno, además cada máq. con su juego de barras para bobinas y cautchones, guinche eléctrico para elevar papel, cilindros de repuesto, 13 ramas con sus cuñas y llaves para cambiar formas. Gran taller de estereotipia compuesto de 1 horno para fundir metal, con 2 bombas, 2 bombas para fundir clichés, 1 molde para cortar la colada con su motor eléctrico, 2 caballetes para rebarbar, 1 horno para fundir pequeñas cantidades de metal, 1 calandra para matrizar formas con su motor y resistencia de inversión de marcha, 1 molde para cortar estereotipia de 48 o 60 con 2 escuadras. Valioso tablero de resistencia eléctrico para 110 HP. de fuerza, completo, cables, etc. Interesa. Base, 108 grandes máq. rotativas como todas las maquinarias del taller de estereotipia están instaladas y en perfecto estado de funcionamiento. Remataremos sin base y al mejor postor en el local Rivadavia núm. 1115.

El **lunes 27 de junio,** a las 15 horas. Pudiendo ser revisadas las máquinas desde 24. Seña 20 o/o. Comisión 10 o/o.—Nota: El Banco de la Nación Argentina dará facilidades de pago de 1/3 parte al contado y el resto en 6 meses con plazo, siempre que la garantía sea a satisfacción del Banco, debiendo solicitarse el crédito hasta 3 días antes de la subasta a nuestra casa, Viamonte 863|65.—Ungaro y Barbará.
120

Liquidación de Lanas

Riquísimo surtido de lanas blancas, 100 colchones nuevos pura lana, 70 ponchos lana y mantas vicuña, 200 tarros pintura colores surtidos de 5 a 20 kilos, 20 fraguas herrero, 50 puertitas w. c. a persiana.

El **lunes 20 de junio** a las 15.30 horas, remataremos en lotes en nuestra casa. Seña, 20 o/o. Comisión, 10 o/o.—Ayerza, Cullen y Seoane.
04127 219

BUSTILLO y Cía.

530 Bmé Mitre 530

(Antiguo local de Naón y Bustillo)

EN EXPOSICION

de 9 a 19 horas

Ricas Alfombras

04364 120

Por cuenta y orden de la "Oriental Standard Carpet Co.", de Teherán, Persia. 190 ricas alfombras antiguas y modernas hechas a mano, de gustos seleccionados y medidas apropiadas; entre ellas: Beloutch, Cizare de seda, Chiordis, Chioravan, Dozar, Chirvan, Gabristan, Mossoul, Afchar, Cazack, Boukara, Armenias, etc., etc.

Mañana martes 21, de junio, a las 16 hs. (4 p. m.), en mi casa: Bmé. Mitre 530, donde están en exposición. Soliciten catálogo. Comisión, 10 o/o.—Bustillo y Cía. U. T. 3685 Avda.
04321 219

"AYERZA CULLEN & SEOANE"

3500 kilos quesos Reggiano, reggianito, Sbrinz, Cheddar, etc.

El **lunes 20 de junio** a las 16 hs. remataremos en lotes en nuestra casa, por cuenta de quien corresponda. Seña, 20 o/o. Comisión, 10 o/o. — Ayerza, Cullen y Seoane.
04124 219

Artículos almacén. 90 cajones sardinas en aceite y anchoas salmuera, 80 bolsas y barricas yerba, 70 bolsas nueces. 100 latas chocolate en polvo, 120 cajas chocolate en tabletas, 150 cajones té en paquetes y latas, 135 cajones coñac, vino, vinos mesa, licores y cognac, 150 cajones jabón inglés, 200 cajones jabón amarillo, blanco vetado y negro para ropa, etc.

El **lunes 20 de junio** a las 14.30 horas, remataremos en lotes en nuestra casa. Seña, 20 o/o. Comisión, 10 o/o.—Ayerza, Cullen y Seoane.
04125 219

Varios. 25 máquinas escribir nuevas, 10 cajas hierro 1 y 2 puertas, 2 molinos para harinas, 5 aparatos clasificar granos, 30 docenas bolsas guardar ropas, 1000 metros caño goma de 3/4 y 1 pulg., 1 gran lote artículos talabartería: monturas, guarniciones, lazos, mantas y carretas caballos, mantas, mandiles, riendas, etc., 25 docenas camisas hombre, 50 frazadas lana blancas, 100 colchones nuevos pura lana, 70 ponchos lana y mantas vicuña, 200 tarros pintura colores surtidos de 5 a 20 kilos, 20 fraguas herrero, 50 puertitas w. c. a persiana.

El **lunes 20 de junio** a las 15.30 horas, remataremos en lotes en nuestra casa. Seña, 20 o/o. Comisión, 10 o/o.—Ayerza, Cullen y Seoane.
04127 219

Lonas y carpas nuevas. 135 lonas impermeables inglesas de cáñamo medidas surtidas para partes, carros y embarcaciones y 25 carpas lona cáñamo inglesa varias medidas completas.

El **lunes 20 de junio** a las 16 horas, se rematarán en lotes en nuestra casa 183 Defensa 192, por orden de una casa introductora. Seña 20 o/o. Comisión, 10 por ciento.—Ayerza, Cullen y Seoane.
04126 219

600 camas hierro 1 plaza alemanas, nuevas.

El **lunes 20 de junio** a las 16 horas, remataremos en lotes en nuestra casa, por orden de una casa introductora. Seña 20 o/o, Comisión 10 o/o.—Ayerza, Cullen y Seoane.
03500 516

450 rollos alambre oval 18|16 de 45 kilos, alta resistencia, con poca avería.

El **lunes 20 de junio** a las 16 horas, remataremos en nuestra casa, en lotes, por orden de una casa introductora y por cuenta de quien corresponda. Llegados en el vapor "Clavenstein". Seña 20 o/o. Comisión 10 o/o.—Ayerza, Cullen y Seoane.
03501 516

Guillermo Gowland y Cía.

1325 tarros de pintura marca "Pábco" en pasta y preparada, surtida en colores y tamaño. En nuestra casa, 351 Bolívar 361.

El **miércoles 22 de junio,** a las 15.30 horas, se rematarán en lotes, por liquidación de un crédito prendario. Seña 30 por ciento.
04170 419

VIDAL Hnos.

ALSINA 939-43 — U. T. 38-0229

REMATE DE

MUEBLES

TODOS LOS JUEVES

A LAS

14 y 21 HORAS

04222 319

GALIMBERTI Hnos.

HOY Lunes 20, á las 13

DAREMOS UN BUEN REMATE DE SALDOS DE MERCADERIAS PARA INVIERNO

Tienda, Mercería, Ropería

A plazo. En nuestra casa, Piedras 79.

NOTA: El Viernes 24, otro remate para liquidar los saldos, por balance, de una casa introductora.
85289 120

VILLA, GATTI & Cía.

HOY Lunes 20 y Mañana Martes

IMPORTANTE REMATE A PLAZO

En nuestro local, RIVADAVIA 1037, a las 14

POR CUENTA DE IMPORTADORES y FABRICANTES

TIENDA, MERCERIA, ROPERIA, etc

(Al contado 5 o/o de descuento)

85252 3-29

JUAN B. CONSTENLA y Cía.

¡HOY!

MUEBLES a las 15.

Como JUDICIAL.

Remataremos la GRAN MUEBLERIA Cangallo 1037. Gran cantidad de muebles de todas clases. Sin base. Comisión 10 o/o.

A. C. LIGUORI

MARTILLERO

Continúa con éxito el remate de la MAISON TIGNER

PIELES

MAIPU 380

HOY y MAÑANA, a las 16 horas
120

BANCO MUNICIPAL DE PRESTAMOS

REMATES OFICIALES

HOY a las 13 y 30 horas HOY

REMATE DE ALHAJAS

EN EL LOCAL: AVENIDA DE MAYO 1073

REMATE DE OBJETOS VARIOS

EN EL LOCAL: AVENIDA DE MAYO 1302

Se rematarán las alhajas correspondientes a los lotes No. 4401 al 5250, entre los que figuran: Lote No. 5192, un collar con 137 perlitas, base $ 700. Lote No. 4524, un reloj oro Vacheron Constantit, base $ 180. Lote No. 4719, un brillante suelto pesando 73 centésimos de kilate, base $ 1300. Lote No. 5013, un prendedor oro brillante, base $ 150. Además figuran anillos de platino y oro, lleos, de sello y con piedras preciosas, caiseras, prendedores, cadenas, collares, pendantifs, relojes-pulsera y de bolsillo de las mejores marcas, alhajas antiguas, artículos de platería, etc.

Continuará la venta los días 21, 22, 23 y 24, a la misma hora.
04133 120

Los objetos varios comprenden: máquinas de coser Singer, New Home, Naumann, Cabrió, Wolpian, etc.; máquinas de escribir Continental, Remington, Underwood, Royal, Smith, Hammond, etc.; bicicletas, sedas, vestidos, etc.; artículos eléctricos, calefones, victrola, relojes de pared y despertadores, obras de arte de bronce, aparatos fotográficos, monturas, trenes, instrumentos de música, armas en general, planchas y calentadores eléctricos, bastones, sombrillas, paraguas, anteojos para teatro, campo y marina, raquetas de tenis, guantes de box, cuellos, mangos, libros, artículos de bazar, etc.

En los primeros días del mes de julio próximo venderemos el resto de los artículos que no alcancemos a rematar.
04134 120

Benito y José Tiscornia

MOBLAJE

EN BELGRANO - Gral. PAZ 394

MAÑANA MARTES 21

a las 21 horas (9 p. m.)

El precioso moblaje importado, compuesto de juego de sala Luis XVI, vitrina, juego de cámara Stock nueva, 88 notas, ricas arañas de cristal, juego de comedor y 12 sillas Luis XVI, caoba, y marquetería, cristalería Bacarat tallado, juego de dormitorio roble, alfombras persas y Smirna y otra cantidad de objetos que estarán en venta. En exposición de 14 a 17 y de 20 a 22. Remataremos.

Mañana martes 21, a las 21 horas, sin base. Comisión, 10 o/o. Más datos en nuestro local: Belgrano 429.—Benito y José Tiscornia.
85155 3n.120

MAZZA, PÉRSICO & Cía.

En nuestro local Victoria 728

Al contado. — 10 o/o Comisión.

HOY

Lunes 20 de Junio a las 13.30

IMPORTANTE REMATE

TIENDA — M